



รายงานผลการดำเนินงาน โครงการอันเนื่องมาจากพระราชดำริ



ในเขตพื้นที่ **ภาคใต้**
ประจำปีงบประมาณ พ.ศ. ๒๕๖๕

สำนักงานคณะกรรมการพิเศษเพื่อประสานงาน
โครงการอันเนื่องมาจากพระราชดำริ (สำนักงาน กปร.)
ตุลาคม ๒๕๖๕

คำนำ

พระบาทสมเด็จพระปรเมนทรรามาธิบดีศรีสินทรมหาวชิราลงกรณ มหิศรภูมิพลราชวรางกูร กิติสิริสมบูรณอดุลยเดช สยามินทราธิเบศรราชวโรดม บรมนาถบพิตร พระวชิรเกล้าเจ้าอยู่หัว พระราชทานพระปฐมบรมราชโองการ ในการพระราชพิธีบรมราชาภิเษก เมื่อวันที่ ๔ พฤษภาคม พ.ศ. ๒๕๖๒ ความว่า

**"เราจะสืบสาน รักษา และต่อยอด
และครองแผ่นดินโดยธรรม
เพื่อประโยชน์สุขแห่งอาณาราษฎรตลอดไป"**

สร้างความปลื้มปิติแก่พสกนิกรทุกหมู่เหล่าเป็นอย่างยิ่ง ด้วยทรงให้ความสำคัญกับการสืบสาน รักษา และต่อยอด งานโครงการอันเนื่องมาจากพระราชดำริในพระบาทสมเด็จพระบรมชนกาธิเบศร มหาภูมิพลอดุลยเดชมหาราช บรมนาถบพิตร สมเด็จพระนางเจ้าสิริกิติ์ พระบรมราชินีนาถ พระบรมราชชนนีพันปีหลวง และพระบรมวงศ์ ในอันที่จะช่วยบำบัดทุกข์บำรุงสุขให้แก่ราษฎรชาวไทย และสร้างความเจริญให้แก่ประเทศสืบไป

ในปีงบประมาณ พ.ศ. ๒๕๖๕ คณะกรรมการพิเศษเพื่อประสานงานโครงการอันเนื่องมาจากพระราชดำริ (กปร.) ได้ให้การสนับสนุนงบประมาณแก่หน่วยงานต่าง ๆ เพื่อดำเนินงานโครงการอันเนื่องมาจากพระราชดำริในเขตพื้นที่ภาคใต้ จำนวน ๑๘ โครงการ รวมงบประมาณ จำนวน ๒๒๓,๕๖๘,๙๐๖ บาท (สองร้อยยี่สิบสามล้านห้าแสนหกหมื่นแปดพันเก้าร้อยหกบาทถ้วน) ประกอบด้วย โครงการพัฒนาด้านบูรณาการ/อื่น ๆ จำนวน ๖ โครงการ โครงการพัฒนาด้านแหล่งน้ำ จำนวน ๖ โครงการ โครงการพัฒนาด้านการเกษตร จำนวน ๑ โครงการ โครงการพัฒนาด้านสิ่งแวดล้อม จำนวน ๓ โครงการ โครงการพัฒนาด้านการส่งเสริมอาชีพ จำนวน ๑ โครงการ และโครงการพัฒนาด้านสวัสดิการสังคม/การศึกษา จำนวน ๑ โครงการ โดยโครงการเหล่านี้เป็นการดำเนินงานสนองพระราชดำริ เพื่อช่วยแก้ไขปัญหาความเดือดร้อนให้แก่ราษฎรในหลายมิติ ช่วยลดทอนความเหลื่อมล้ำ สร้างโอกาสในการเข้าถึงแหล่งทรัพยากร พัฒนาโครงสร้างพื้นฐานด้านต่าง ๆ พร้อม ๆ กับส่งเสริมให้ราษฎรน้อมนำหลักปรัชญาของเศรษฐกิจพอเพียงมาเป็นแนวทางในการดำเนินชีวิต ส่งผลให้ราษฎรมีคุณภาพชีวิต และความเป็นอยู่ที่ดีขึ้น สอดคล้องกับวิสัยทัศน์ของยุทธศาสตร์ชาติ ๒๐ ปี (พ.ศ.๒๕๖๑ – ๒๕๘๐) ที่ว่า “ประเทศไทยมีความมั่นคง มั่งคั่ง ยั่งยืน เป็นประเทศที่พัฒนาแล้ว ด้วยการพัฒนาตามหลักปรัชญาของเศรษฐกิจพอเพียง”

เพื่อให้การดำเนินงานโครงการอันเนื่องมาจากพระราชดำริ เกิดผลสัมฤทธิ์เป็นที่ประจักษ์ สำนักงานคณะกรรมการพิเศษเพื่อประสานงานโครงการอันเนื่องมาจากพระราชดำริ (สำนักงาน กปร.) ในฐานะหน่วยงานหลักในการดำเนินงานสนองพระราชดำริ ซึ่งมีหน้าที่ประสานและติดตามการดำเนินงานโครงการอันเนื่องมาจากพระราชดำริ จึงได้จัดทำรายงานผลการดำเนินงานโครงการอันเนื่องมาจากพระราชดำริในเขตพื้นที่ภาคใต้ ประจำปีงบประมาณ พ.ศ. ๒๕๖๕ ฉบับนี้ขึ้น เพื่อสรุปผลความก้าวหน้าการดำเนินงานโครงการฯ ด้านต่าง ๆ และใช้เป็นเครื่องมือในการติดตามผลการดำเนินงานโครงการฯ ในระยะต่อไป

สำนักงาน กปร.

ตุลาคม ๒๕๖๕

สารบัญ

หน้า

สรุปสาระสำคัญของโครงการอันเนื่องมาจากพระราชดำริ
ในเขตพื้นที่ภาคใต้ ประจำปีงบประมาณ พ.ศ. ๒๕๖๕

๑

โครงการอันเนื่องมาจากพระราชดำริด้านต่าง ๆ

ด้านบูรณาการ/อื่น ๆ

พระราชดำริตรง

- โครงการทหารพันธุ์ดี ค่ายเทพสตรีศรีสุนทร (กิจกรรมปรับปรุงอาคารเพื่อจัดตั้งเป็นศูนย์ผลิตเมล็ดพันธุ์พืชพระราชทาน "เพื่อนช่วยเพื่อน" พื้นที่ภาคใต้) ตำบลกะปาง อำเภอทุ่งสง จังหวัดนครศรีธรรมราช ๙
- โครงการพัฒนาพื้นที่ลุ่มน้ำปากพนังอันเนื่องมาจากพระราชดำริ ตำบลหูล่อง อำเภอปากพนัง จังหวัดนครศรีธรรมราช ๑๓
- โครงการศูนย์ผลิตและส่งเสริมพันธุ์สัตว์พระราชทานปากพนังอันเนื่องมาจากพระราชดำริ (งานพัฒนาโครงสร้างพื้นฐาน) ตำบลหูล่อง อำเภอปากพนัง จังหวัดนครศรีธรรมราช ๒๘
- โครงการศูนย์ศึกษาการพัฒนาพิกุลทองอันเนื่องมาจากพระราชดำริ ตำบลกะลุวอเหนือ อำเภอเมืองนราธิวาส จังหวัดนราธิวาส ๓๕
- โครงการทหารพันธุ์ดี ค่ายสมเด็จพระสุริโยทัย (กิจกรรมศูนย์ผลิตสัตว์ปีกพระราชทาน "เพื่อนช่วยเพื่อน" ภาคใต้ตอนล่าง) ตำบลบ่อทอง อำเภอหนองจิก จังหวัดปัตตานี ๗๒
- โครงการดูแลเรือรับรองที่ประทับคลองหอยโข่ง ตำบลคลองหอยโข่ง อำเภอกลองหอยโข่ง จังหวัดสงขลา ๗๕

ด้านแหล่งน้ำ

พระราชดำริตรง

- โครงการจัดหาแหล่งน้ำเพื่อสนับสนุนโรงเรียนตำรวจตระเวนชายแดนบ้านควนสามัคคีและพื้นที่ใกล้เคียงอันเนื่องมาจากพระราชดำริ ตำบลครน อำเภอสวี จังหวัดชุมพร ๗๘

๘. โครงการป้องกันดินโคลนถล่มโรงเรียนตำรวจตระเวนชายแดนบ้านเขาวัง
อันเนื่องมาจากพระราชดำริ ๘๑
ตำบลหินตก อำเภอรัตนพิบูลย์ จังหวัดนครศรีธรรมราช

ราษฎรทุลเกล้าฯ ถวายฎีกา

๙. โครงการฝายทดน้ำคลองตะโละบาลอพร้อมระบบส่งน้ำ
อันเนื่องมาจากพระราชดำริ ๘๕
ตำบลลูโบะสาวอ อำเภอบาเจาะ จังหวัดนราธิวาส
๑๐. โครงการปรับปรุงระบบท่อส่งน้ำฝายบ้านไอร์แยงอันเนื่องมาจากพระราชดำริ ๘๘
ตำบลศรีสาคร อำเภอศรีสาคร จังหวัดนราธิวาส
๑๑. โครงการปรับปรุงระบบท่อส่งน้ำฝายสะกูปาอันเนื่องมาจากพระราชดำริ ๙๑
ตำบลศรีสาคร อำเภอศรีสาคร จังหวัดนราธิวาส
๑๒. โครงการฝายบ้านสันติพร้อมระบบส่งน้ำและอาคารประกอบ
อันเนื่องมาจากพระราชดำริ ๙๔
ตำบลสุคีริน อำเภอสุคีริน จังหวัดนราธิวาส

ด้านการเกษตร

พระราชดำริตรง (การต่อยอด)

๑๓. โครงการต่อยอดจากโครงการอาคารอัดน้ำบ้านเนินทองพร้อมระบบส่งน้ำ
อันเนื่องมาจากพระราชดำริ (กิจกรรมเกษตรครบวงจรตามหลักปรัชญา
ของเศรษฐกิจพอเพียง) ๙๗
ตำบลโนงใต้ อำเภอละอุ่น จังหวัดระนอง

ด้านสิ่งแวดล้อม

พระราชดำริตรง

๑๔. โครงการฟื้นฟูและอนุรักษ์ป่าทุ่งทะเลอันเนื่องมาจากพระราชดำริ ๑๐๓
ตำบลเกาะกลาง อำเภอเกาะลันตา จังหวัดกระบี่

๑๕. โครงการอนุรักษ์ทรัพยากรป่าไม้และสัตว์ป่า และการส่งเสริมอาชีพ
ราษฎรบริเวณศูนย์การเรียนรู้ตำรวจตระเวนชายแดนบ้านหลังอ้ายหมี่
ในเขตอุทยานแห่งชาติเขาปู่ – เขาย่า ตามแนวพระราชดำริ
สมเด็จพระเทพรัตนราชสุดา ฯ สยามบรมราชกุมารี
ตำบลวังอ่าง อำเภอชะอวด จังหวัดนครศรีธรรมราช ๑๐๗
๑๖. โครงการครูป่าไม้ สนองพระราชดำริสมเด็จพระกนิษฐาธิราชเจ้า
กรมสมเด็จพระเทพรัตนราชสุดา ฯ สยามบรมราชกุมารี ๑๑๑
สำนักสงฆ์งานพระราชดำริ กรมอุทยานแห่งชาติ สัตว์ป่า และพันธุ์พืช

ด้านการส่งเสริมอาชีพ

พระราชดำริตรง

๑๗. โครงการปรับปรุงพันธุ์ ทดสอบพันธุ์ไก่พื้นเมืองด่านซ้าย หมายเลข ๑ ๑๒๐
อันเนื่องมาจากพระราชดำริ
ตำบลวังพญา อำเภอรามัน จังหวัดยะลา

ด้านสวัสดิการสังคม/การศึกษา

พระราชดำริตรง

๑๘. โครงการปรับปรุงระบบไฟฟ้าภายในโรงเรียนในเครือข่ายสำนักงาน ๑๒๔
คณะกรรมการส่งเสริมการศึกษาเอกชนในโครงการตามพระราชดำริ
จังหวัดนราธิวาส และจังหวัดสงขลา

ภาคผนวก

๑. รายงานโครงการอันเนื่องมาจากพระราชดำริในเขตพื้นที่ภาคใต้ ๑๒๙
ที่ได้รับการสนับสนุนงบประมาณจาก กปร. ประจำปีงบประมาณ พ.ศ. ๒๕๖๕
๒. รายงานผลการดำเนินงานโครงการอันเนื่องมาจากพระราชดำริในเขตพื้นที่ภาคใต้ ๑๓๓
ที่ได้รับการสนับสนุนงบประมาณจาก กปร. ในปีงบประมาณ พ.ศ. ๒๕๖๔

สรุปลสารสำคัญ
โครงการอันเนื่องมาจากพระราชดำริ
ในเขตพื้นที่ภาคใต้
ประจำปีงบประมาณ พ.ศ. ๒๕๖๕

สรุปสาระสำคัญ
โครงการอันเนื่องมาจากพระราชดำริในเขตพื้นที่ภาคใต้
ประจำปีงบประมาณ พ.ศ. ๒๕๖๕

การดำเนินงานโครงการอันเนื่องมาจากพระราชดำริ ในเขตพื้นที่ภาคใต้ ประจำปีงบประมาณ พ.ศ. ๒๕๖๕ คณะกรรมการพิเศษเพื่อประสานงานโครงการอันเนื่องมาจากพระราชดำริ (กปร.) ได้ให้การสนับสนุนงบประมาณแก่ส่วนราชการต่าง ๆ ในการดำเนินงานโครงการเพื่อสืบสาน รักษา และต่อยอดการพัฒนาให้เกิดประโยชน์สุขแก่ประชาชน จำนวน ๑๘ โครงการ เป็นเงินรวมทั้งสิ้น จำนวน ๒๒๓,๕๖๘,๙๐๖ บาท (สองร้อยยี่สิบสามล้านห้าแสนหกหมื่นแปดพันเก้าร้อยหกบาทถ้วน) ครอบคลุมการพัฒนาในด้านต่าง ๆ ดังนี้

- | | |
|--------------------------------|----------------------------------------------------------------------------------|
| ๑. ด้านแหล่งน้ำ | จำนวน ๖ โครงการ วงเงิน ๙๓,๕๒๕,๐๐๐ บาท
คิดเป็นร้อยละ ๔๑.๘๓ ของงบประมาณทั้งหมด |
| ๒. ด้านการเกษตร | จำนวน ๑ โครงการ วงเงิน ๒๘๖,๐๐๐ บาท
คิดเป็นร้อยละ ๐.๑๓ ของงบประมาณทั้งหมด |
| ๓. ด้านสิ่งแวดล้อม | จำนวน ๓ โครงการ วงเงิน ๗,๒๗๐,๗๐๐ บาท
คิดเป็นร้อยละ ๓.๒๕ ของงบประมาณทั้งหมด |
| ๔. ด้านการส่งเสริมอาชีพ | จำนวน ๑ โครงการ วงเงิน ๑,๐๗๓,๓๐๐ บาท
คิดเป็นร้อยละ ๐.๔๘ ของงบประมาณทั้งหมด |
| ๕. ด้านสวัสดิการสังคม/การศึกษา | จำนวน ๑ โครงการ วงเงิน ๕,๐๔๙,๖๙๖ บาท
คิดเป็นร้อยละ ๒.๒๖ ของงบประมาณทั้งหมด |
| ๖. ด้านบูรณาการ/อื่น ๆ | จำนวน ๖ โครงการ วงเงิน ๑๑๖,๓๖๔,๒๑๐ บาท
คิดเป็นร้อยละ ๕๒.๐๕ ของงบประมาณทั้งหมด |

ทั้งนี้ รายละเอียดแสดงได้ตามตารางที่ ๑ และภาพที่ ๑ ดังนี้



ตารางที่ ๑ แสดงจำนวนและงบประมาณโครงการอันเนื่องมาจากพระราชดำรินในเขตพื้นที่ภาคใต้ ประจำปีงบประมาณ พ.ศ. ๒๕๖๕ จำแนกตามประเภทของการพัฒนา

ประเภท	ภาคใต้		
	จำนวนโครงการ	งบประมาณ (บาท)	ร้อยละ
ด้านแหล่งน้ำ	๖	๙๓,๕๒๕,๐๐๐	๔๑.๘๓
ด้านการเกษตร	๑	๒๘๖,๐๐๐	๐.๑๓
ด้านสิ่งแวดล้อม	๓	๗,๒๗๐,๗๐๐	๓.๒๕
ด้านการส่งเสริมอาชีพ	๑	๑,๐๗๓,๓๐๐	๐.๔๘
ด้านสวัสดิการสังคม/การศึกษา	๑	๕,๐๔๙,๖๙๖	๒.๒๖
ด้านบูรณาการ/อื่น ๆ	๖	๑๑๖,๓๖๔,๒๑๐	๕๒.๐๕
รวม	๑๘	๒๒๓,๕๖๘,๙๐๖	๑๐๐

ภาพที่ ๑ แสดงงบประมาณโครงการอันเนื่องมาจากพระราชดำรินในเขตพื้นที่ภาคใต้ ประจำปีงบประมาณ พ.ศ. ๒๕๖๕ จำแนกตามประเภทของการพัฒนา

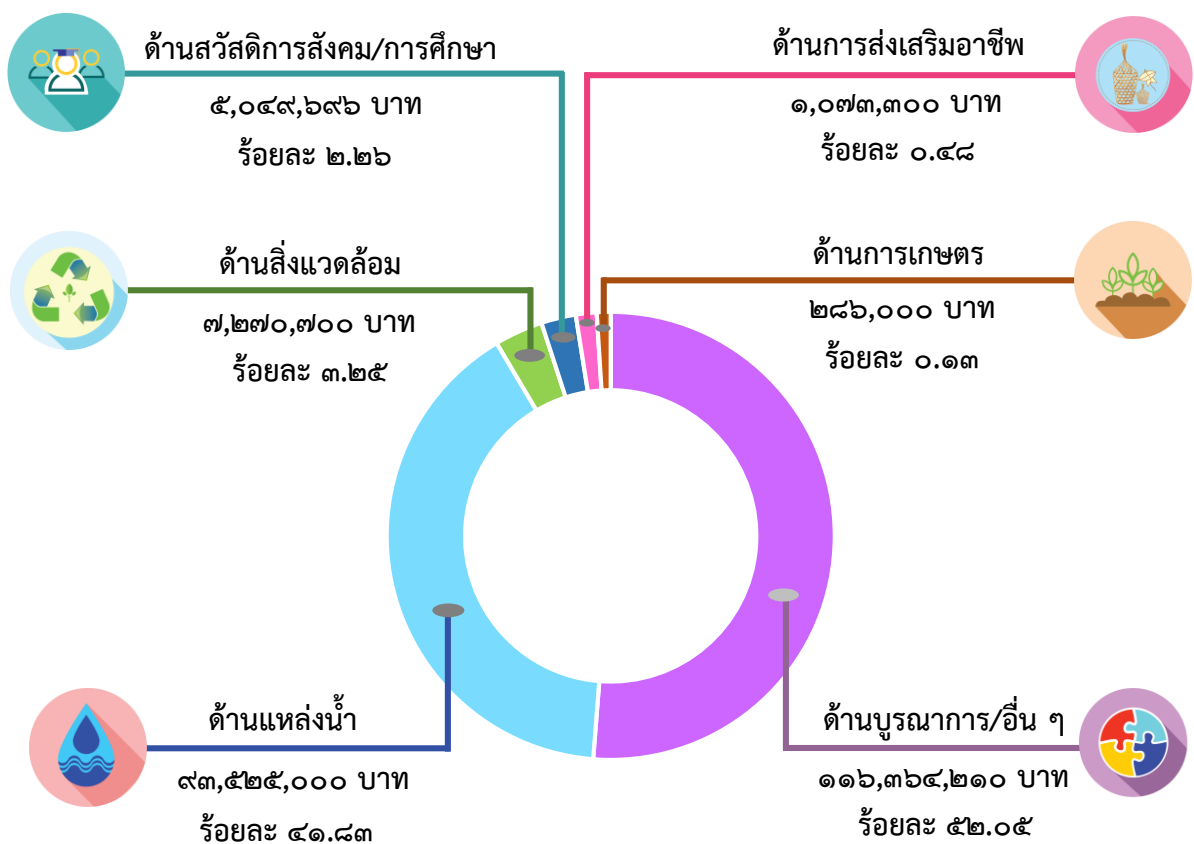

ในปีงบประมาณ พ.ศ. ๒๕๖๕ มีโครงการอันเนื่องมาจากพระราชดำรินในเขตพื้นที่ภาคใต้ที่เกิดจากพระราชดำริตรง จำนวน ๑๔ โครงการ และเกิดจากราษฎรทูลเกล้าฯ ถวายฎีกา จำนวน ๔ โครงการ โดยมีรายละเอียดแสดงได้ตามตารางที่ ๒ และภาพที่ ๒ ดังนี้

ตารางที่ ๒ แสดงจำนวนโครงการอันเนื่องมาจากพระราชดำรินในเขตพื้นที่ภาคใต้ ประจำปีงบประมาณ พ.ศ. ๒๕๖๕ จำแนกตามที่มาของโครงการ

ประเภท	ที่มาของโครงการ		
	พระราชดำริตรง	ฎีกา	รวม
ด้านแหล่งน้ำ	๒	๔	๖
ด้านการเกษตร	๑	-	๑
ด้านสิ่งแวดล้อม	๓	-	๓
ด้านการส่งเสริมอาชีพ	๑	-	๑
ด้านสวัสดิการสังคม/การศึกษา	๑	-	๑
ด้านบูรณาการ/อื่น ๆ	๖	-	๖
รวม	๑๔	๔	๑๘

ภาพที่ ๒ แสดงจำนวนโครงการอันเนื่องมาจากพระราชดำรินในเขตพื้นที่ภาคใต้ ประจำปีงบประมาณ พ.ศ. ๒๕๖๕ จำแนกตามที่มาของโครงการ

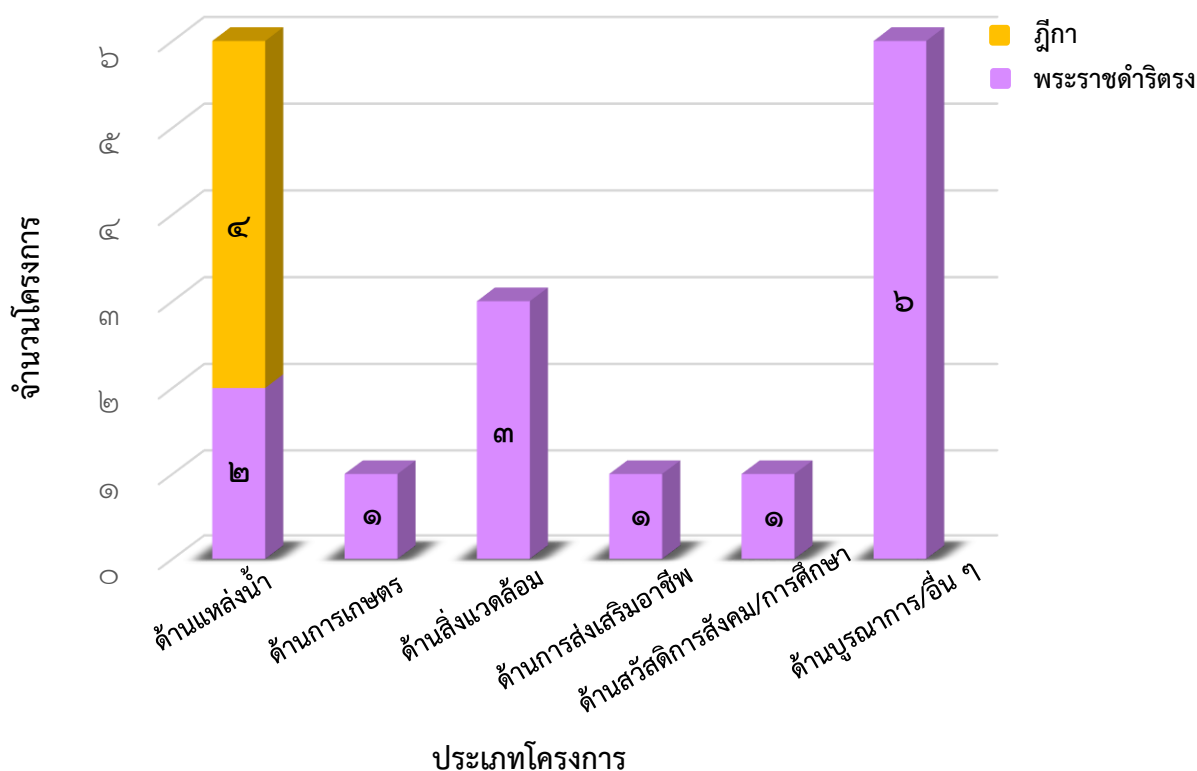

โครงการอันเนื่องมาจากพระราชดำรินี้ในเขตพื้นที่ภาคใต้ ประจำปีงบประมาณ พ.ศ. ๒๕๖๕ ที่ได้รับการจัดสรรงบประมาณจาก กปร. มีโครงการที่ดำเนินการในเขตพื้นที่ภาคใต้ จำนวน ๘ จังหวัด นอกจากนี้ ยังมีโครงการที่ดำเนินการในพื้นที่มากกว่า ๑ จังหวัด จำนวน ๒ โครงการ ได้แก่

๑) โครงการปรับปรุงระบบไฟฟ้าภายในโรงเรียนในเครือข่ายสำนักงานคณะกรรมการส่งเสริมการศึกษาเอกชนในโครงการตามพระราชดำริ จังหวัดนราธิวาส และจังหวัดสงขลา

๒) โครงการครูป่าไม้ สนองพระราชดำริสมเด็จพระกนิษฐาธิราชเจ้า กรมสมเด็จพระเทพรัตนราชสุดาฯ สยามบรมราชกุมารี สำนักสนองงานพระราชดำริ กรมอุทยานแห่งชาติ สัตว์ป่า และพันธุ์พืช ดำเนินการใน ๒๕ จังหวัดทั่วประเทศ

ทั้งนี้ รายละเอียดแสดงได้ตามตารางที่ ๓ และภาพที่ ๓ ดังนี้

ตารางที่ ๓ แสดงจำนวนและงบประมาณโครงการอันเนื่องมาจากพระราชดำรินี้ในเขตพื้นที่ภาคใต้ ประจำปีงบประมาณ พ.ศ. ๒๕๖๕ จำแนกตามพื้นที่ดำเนินการ

พื้นที่ดำเนินการ	โครงการ		งบประมาณ	
	จำนวน	ร้อยละ	จำนวน (บาท)	ร้อยละ
๑. นราธิวาส	๕	๒๗.๗๗	๑๓๒,๙๒๖,๗๐๖	๕๙.๔๖
๒. นครศรีธรรมราช	๕	๒๗.๗๗	๖๓,๑๐๖,๔๖๑	๒๘.๒๓
๓. มากกว่า ๑ จังหวัด	๒	๑๑.๑๐	๑๐,๑๘๗,๐๙๖	๔.๕๖
๔. ชุมพร	๑	๕.๕๖	๑๐,๐๐๐,๐๐๐	๔.๔๗
๕. สงขลา	๑	๕.๕๖	๓,๐๕๓,๓๕๐	๑.๓๗
๖. ปัตตานี	๑	๕.๕๖	๒,๐๖๒,๓๙๓	๐.๙๒
๗. ยะลา	๑	๕.๕๖	๑,๐๗๓,๓๐๐	๐.๔๘
๘. กระบี่	๑	๕.๕๖	๘๗๓,๖๐๐	๐.๓๙
๙. ระนอง	๑	๕.๕๖	๒๘๖,๐๐๐	๐.๑๒
รวมทั้งสิ้น	๑๘	๑๐๐	๒๒๓,๕๖๘,๙๐๖	๑๐๐



ภาพที่ ๓ แสดงจำนวนและงบประมาณโครงการอันเนื่องมาจากพระราชดำรินในเขตพื้นที่ภาคใต้ ประจำปีงบประมาณ พ.ศ. ๒๕๖๕ จำแนกตามพื้นที่ดำเนินการ



สัญลักษณ์แทนประเภทของการพัฒนา

- ด้านแหล่งน้ำ
- ด้านการเกษตร
- ด้านสิ่งแวดล้อม
- ด้านการส่งเสริมอาชีพ
- ด้านสวัสดิการสังคม/การศึกษา
- ด้านบูรณาการ/อื่น ๆ

ภาพที่ ๔ แสดงที่ตั้งโครงการอันเนื่องมาจากพระราชดำรินเขตพื้นที่ภาคใต้

ประจำปีงบประมาณ พ.ศ. ๒๕๖๕

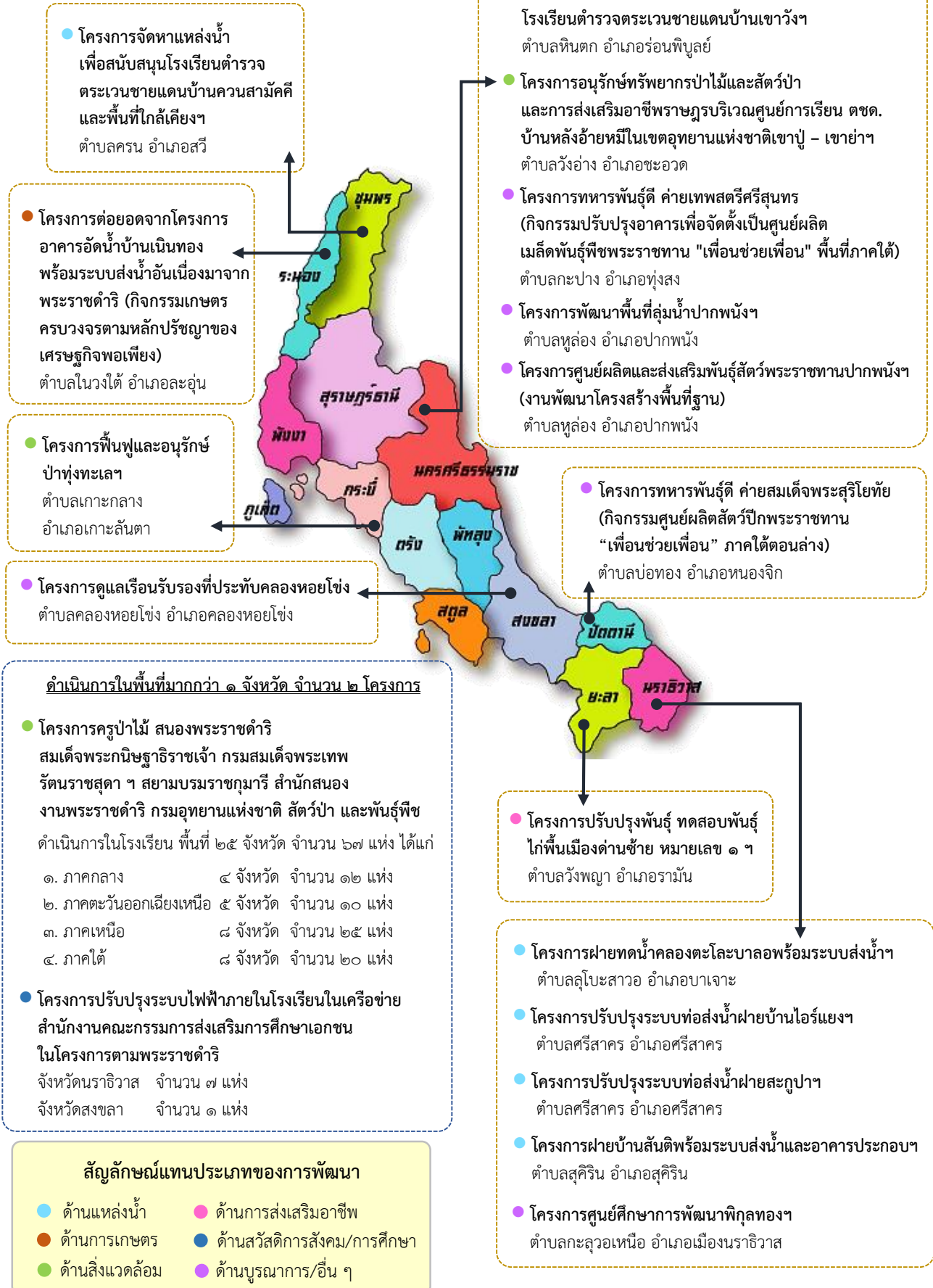

- โครงการจัดหาแหล่งน้ำ เพื่อสนับสนุนโรงเรียนตำรวจตระเวนชายแดนบ้านควนสามัคคี และพื้นที่ใกล้เคียงฯ ตำบลครน อำเภอสวี

- โครงการต่อยอดจากโครงการอาคารอัดน้ำบ้านเนินทอง พร้อมระบบส่งน้ำอันเนื่องมาจากพระราชดำริ (กิจกรรมเกษตรครบวงจรตามหลักปรัชญาของเศรษฐกิจพอเพียง) ตำบลโนนวงใต้ อำเภอละอุ่น

- โครงการฟื้นฟูและอนุรักษ์ป่าทุ่งทะเลา ตำบลเกาะกลาง อำเภอเกาะลันตา

- โครงการดูแลเรือรับรองที่ประทับคลองหอยโข่ง ตำบลคลองหอยโข่ง อำเภอกลองหอยโข่ง

ดำเนินการในพื้นที่มากกว่า ๑ จังหวัด จำนวน ๒ โครงการ

- โครงการครูป่าไม้ สอนองพระราชดำริ สมเด็จพระกนิษฐาธิราชเจ้า กรมสมเด็จพระเทพรัตนราชสุดาฯ สยามบรมราชกุมารี สำนักสงฆ์งานพระราชดำริ กรมอุทยานแห่งชาติ สัตว์ป่า และพันธุ์พืช ดำเนินการในโรงเรียน พื้นที่ ๒๕ จังหวัด จำนวน ๖๗ แห่ง ได้แก่
 - ภาคกลาง ๔ จังหวัด จำนวน ๑๒ แห่ง
 - ภาคตะวันออกเฉียงเหนือ ๕ จังหวัด จำนวน ๑๐ แห่ง
 - ภาคเหนือ ๘ จังหวัด จำนวน ๒๕ แห่ง
 - ภาคใต้ ๘ จังหวัด จำนวน ๒๐ แห่ง
- โครงการปรับปรุงระบบไฟฟ้าภายในโรงเรียนในเครือข่าย สำนักงานคณะกรรมการส่งเสริมการศึกษาเอกชน ในโครงการตามพระราชดำริ
 - จังหวัดนราธิวาส จำนวน ๗ แห่ง
 - จังหวัดสงขลา จำนวน ๑ แห่ง

สัญลักษณ์แทนประเภทของการพัฒนา

- ด้านแหล่งน้ำ
- ด้านการเกษตร
- ด้านสิ่งแวดล้อม
- ด้านการส่งเสริมอาชีพ
- ด้านสวัสดิการสังคม/การศึกษา
- ด้านบูรณาการ/อื่น ๆ

- โครงการป้องกันดินโคลนถล่ม โรงเรียนตำรวจตระเวนชายแดนบ้านเขาวังฯ ตำบลหินตก อำเภอรัตนพิบูลย์
- โครงการอนุรักษ์ทรัพยากรป่าไม้และสัตว์ป่า และการส่งเสริมอาชีพราษฎรบริเวณศูนย์การเรียนรู้ ทชด. บ้านหลังอ้ายหมี่ในเขตอุทยานแห่งชาติเขาปู่ – เขาย่าฯ ตำบลวังอ่าง อำเภอชะอวด
- โครงการทหารพันธุ์ดี ค่ายเทพสตรีศรีสุนทร (กิจกรรมปรับปรุงอาคารเพื่อจัดตั้งเป็นศูนย์ผลิตเมล็ดพันธุ์พืชพระราชทาน "เพื่อนช่วยเพื่อน" พื้นที่ภาคใต้) ตำบลกะปาง อำเภอทุ่งสง
- โครงการพัฒนาพื้นที่ลุ่มน้ำปากพนังฯ ตำบลหูล่อง อำเภอปากพนัง
- โครงการศูนย์ผลิตและส่งเสริมพันธุ์สัตว์พระราชทานปากพนังฯ (งานพัฒนาโครงสร้างพื้นฐาน) ตำบลหูล่อง อำเภอปากพนัง

- โครงการทหารพันธุ์ดี ค่ายสมเด็จพระสุริโยทัย (กิจกรรมศูนย์ผลิตสัตว์ปีกพระราชทาน "เพื่อนช่วยเพื่อน" ภาคใต้ตอนล่าง) ตำบลบ่อทอง อำเภอหนองจิก

- โครงการปรับปรุงพันธุ์ ทดสอบพันธุ์ไก่พื้นเมืองด่านซ้าย หมายเลข ๑ ฯ ตำบลวังพญา อำเภอรามัน

- โครงการฝายทดน้ำคลองตะโละบาลพร้อมระบบส่งน้ำฯ ตำบลลูโบะสาว อำเภอบาเจาะ
- โครงการปรับปรุงระบบท่อส่งน้ำฝายบ้านไอร์แยงฯ ตำบลศรีสาคร อำเภอศรีสาคร
- โครงการปรับปรุงระบบท่อส่งน้ำฝายสะกุปาฯ ตำบลศรีสาคร อำเภอศรีสาคร
- โครงการฝายบ้านสันติพร้อมระบบส่งน้ำและอาคารประกอบฯ ตำบลสุคีริน อำเภอสุคีริน
- โครงการศูนย์ศึกษาการพัฒนาพิภพทองฯ ตำบลกะลุวอเหนือ อำเภอเมืองนราธิวาส

ผลสัมฤทธิ์ของโครงการพัฒนาด้านสิ่งแวดล้อม

- ราษฎรผู้ได้รับประโยชน์ จำนวนประมาณ ๖๗๓ ครัวเรือน
จำนวนประมาณ ๕,๖๓๑ คน
- พื้นที่ป่า จำนวนประมาณ ๒๕,๐๐๐ ไร่

ผลสัมฤทธิ์ของโครงการพัฒนาด้านการส่งเสริมอาชีพ

องค์ความรู้เกี่ยวกับการเลี้ยงไก่พื้นเมืองด้านซ้ายที่เหมาะสมกับสภาพพื้นที่
เพื่อให้หน่วยงานที่เกี่ยวข้องสามารถนำไปเผยแพร่ประชาสัมพันธ์
และส่งเสริมการเลี้ยงให้แก่ราษฎรในพื้นที่ได้

ผลสัมฤทธิ์ของโครงการพัฒนาด้านสวัสดิการสังคม/การศึกษา

- ราษฎรผู้ได้รับประโยชน์ จำนวนประมาณ ๙,๓๔๒ คน



ด้านบูรณาการ/อื่น ๆ

โครงการทหารพันธุ์ดี ค่ายเทพสตรีศรีสุนทร
(กิจกรรมปรับปรุงอาคารเพื่อจัดตั้งเป็นศูนย์ผลิตเมล็ดพันธุ์พืชพระราชทาน
"เพื่อนช่วยเพื่อน" พื้นที่ภาคใต้)
ตำบลกะปาง อำเภอทุ่งสง จังหวัดนครศรีธรรมราช

เรื่องเดิม

เมื่อวันที่ ๑๙ กุมภาพันธ์ ๒๕๖๓ สมเด็จพระกนิษฐาธิราชเจ้า กรมสมเด็จพระเทพรัตนราชสุดาฯ สยามบรมราชกุมารี เสด็จพระราชดำเนินไปยังศูนย์ผลิตพันธุ์พืชพระราชทาน “เพื่อนช่วยเพื่อน” ภาคใต้ตอนล่าง ค่ายรัตนพล อำเภอคลองหอยโข่ง จังหวัดสงขลา เพื่อทรงเยี่ยมและติดตามผลการดำเนินงานโครงการทหารพันธุ์ดี และการจัดตั้งศูนย์ผลิตพันธุ์พืช ในครั้งนี้ ทรงมีพระราชนุญาตให้ค่ายเทพสตรีศรีสุนทร มณฑลทหารบกที่ ๔๓ ตำบลกะปาง อำเภอทุ่งสง จังหวัดนครศรีธรรมราช เข้าร่วมการดำเนินงานโครงการทหารพันธุ์ดีเพื่อดำเนินการให้เป็นประโยชน์ต่อราษฎรอย่างสูงสุดในครั้งนี้ด้วย

ต่อมาเมื่อวันที่ ๒๙ ธันวาคม ๒๕๖๔ สมเด็จพระกนิษฐาธิราชเจ้า กรมสมเด็จพระเทพรัตนราชสุดาฯ สยามบรมราชกุมารี เสด็จพระราชดำเนินไปทรงเป็นประธานการประชุมคณะกรรมการมูลนิธิชัยพัฒนา ครั้งที่ ๑/๒๕๖๔ ณ สำนักงานมูลนิธิชัยพัฒนา ในครั้งนี้ ได้มีพระราชดำริสรุปความว่า

“...ให้จัดตั้ง ศูนย์ผลิตเมล็ดพันธุ์พระราชทาน “เพื่อนช่วยเพื่อน” พื้นที่ภาคใต้ ในพื้นที่โครงการทหารพันธุ์ดี ค่ายเทพสตรีศรีสุนทร ตำบลกะปาง อำเภอทุ่งสง จังหวัดนครศรีธรรมราช...”

และเมื่อวันที่ ๑๘ มกราคม ๒๕๖๕ สมเด็จพระกนิษฐาธิราชเจ้า กรมสมเด็จพระเทพรัตนราชสุดาฯ สยามบรมราชกุมารี เสด็จพระราชดำเนินไปทรงปฏิบัติพระราชกรณียกิจ ณ กองบัญชาการ กองพลพัฒนาที่ ๔ ค่ายรัตนพล ตำบลคลองหอยโข่ง อำเภอคลองหอยโข่ง จังหวัดสงขลา ในครั้งนี้ ได้มีพระราชดำริ สรุปความว่า

“...พระราชทานพระราชนุมัติ ให้สำนักงานมูลนิธิชัยพัฒนา และสำนักงาน กปร. พิจารณาสับสนับสนุนงบประมาณการดำเนินงานโครงการทหารพันธุ์ดี ศูนย์ผลิตเมล็ดพันธุ์พระราชทาน “เพื่อนช่วยเพื่อน” ภาคใต้ ค่ายเทพสตรีศรีสุนทร มณฑลทหารบกที่ ๔๓ ตำบลกะปาง อำเภอทุ่งสง จังหวัดนครศรีธรรมราช...”



ผลการดำเนินงาน

มณฑลทหารบกที่ ๔๓ ร่วมกับกองพลทหารราบที่ ๕ และกองบัญชาการช่วยรบที่ ๔ ดำเนินงานโครงการฯ ภายในพื้นที่ค่ายเทพสตรีศรีสุนทร กองทัพภาคที่ ๔ ซึ่งมีเนื้อที่ประมาณ ๗,๑๔๒ ไร่ โดยจะใช้พื้นที่บางส่วนสำหรับดำเนินโครงการฯ จำนวนประมาณ ๘๘-๑-๔๙ ไร่ ทั้งนี้ ในปีงบประมาณ พ.ศ. ๒๕๖๕ จะดำเนินการ จำนวน ๒ กิจกรรม ดังนี้

๑. กิจกรรมปรับปรุงอาคารเก็บเมล็ดพันธุ์พืช เป็นการปรับปรุงอาคารเก่าที่มีอยู่แล้ว ให้สามารถนำมาใช้ประโยชน์ได้

๒. กิจกรรมห้องบรรจุภัณฑ์ และอุปกรณ์โครงการผลิตเมล็ดพันธุ์พืชพระราชทาน “เพื่อนช่วยเพื่อน” เป็นการติดตั้งอุปกรณ์เครื่องมือที่จำเป็นต้องใช้ในการบรรจุหีบห่อ รวมถึงการเก็บรักษาเมล็ดพันธุ์พืช พร้อมกับการติดตั้งขยายระบบไฟฟ้าและอุปกรณ์ที่จำเป็น

อนึ่ง ปัจจุบันอยู่ระหว่างเตรียมการเบื้องต้น และคาดว่าจะดำเนินการแล้วเสร็จภายในเดือนมีนาคม ๒๕๖๖

ประโยชน์ที่คาดว่าจะได้รับ

เมื่อดำเนินการแล้วเสร็จ จะเป็นแหล่งเรียนรู้และแหล่งผลิตเมล็ดพันธุ์พืชโดยใช้หลักการผลิตแบบอินทรีย์ที่มีคุณภาพ เพื่อนำไปแจกจ่ายให้แก่ราษฎรที่ประสบภัยพิบัติในเขตพื้นที่ภาคใต้ รวมทั้งกำลังพลและครอบครัวที่พักอาศัยภายในค่ายเทพสตรีศรีสุนทร จะมีแหล่งอาหารที่มีคุณภาพ นอกจากนี้ ยังสามารถนำองค์ความรู้ไปพัฒนาเป็นอาชีพเสริมเพื่อสร้างรายได้ ทำให้กำลังพลและครอบครัวมีคุณภาพชีวิตความเป็นอยู่ที่ดีขึ้น



อาคารเก่าที่จะนำมาปรับปรุงเป็นอาคารเก็บเมล็ดพันธุ์พืช



พื้นที่รับประโยชน์จากโครงการฯ



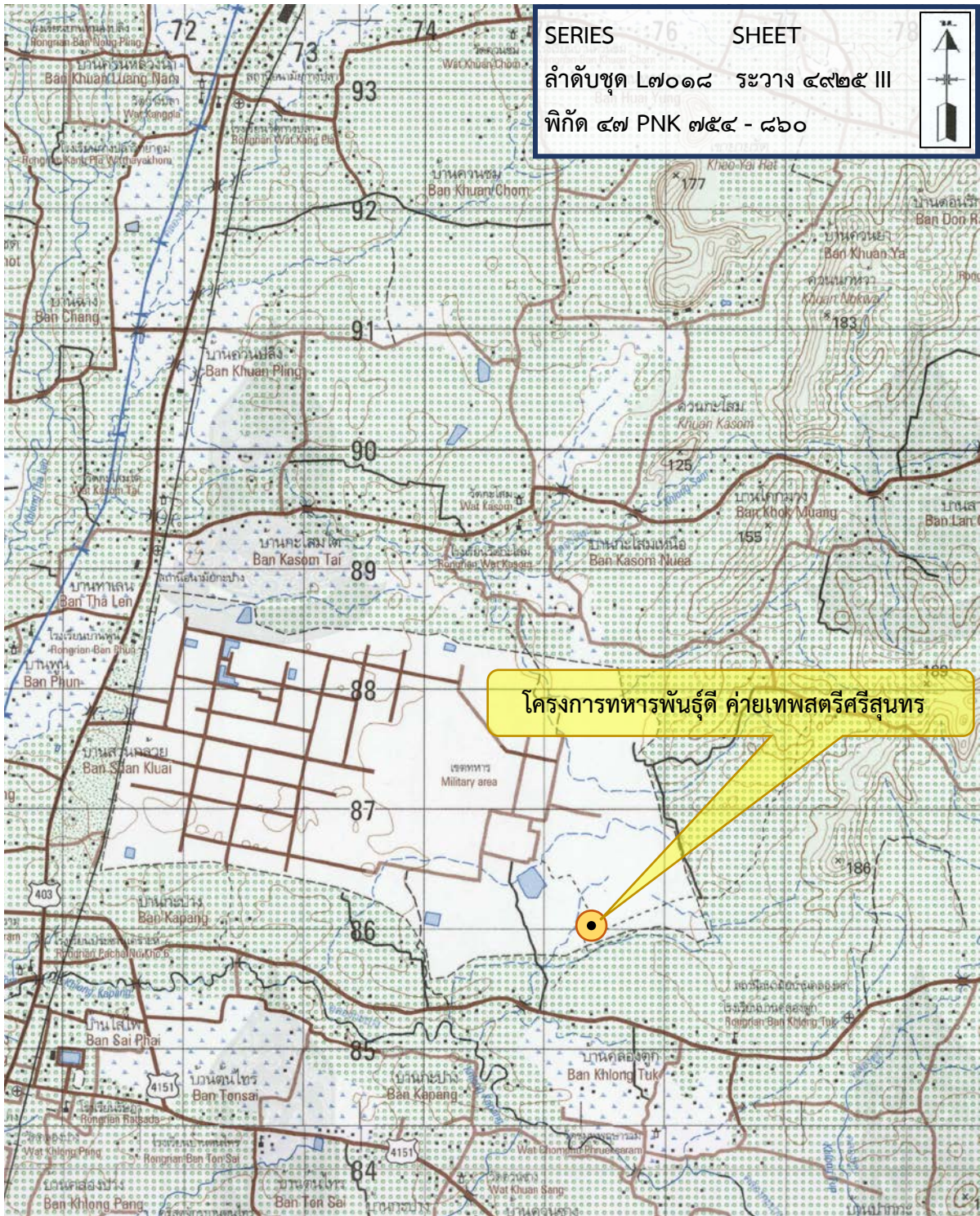

โครงการทหารพันธุ์ดี ค่ายเทพสตรีศรีสุนทร
 (กิจกรรมปรับปรุงอาคารเพื่อจัดตั้งเป็นศูนย์ผลิตเมล็ดพันธุ์พืชพระราชทาน
 "เพื่อนช่วยเพื่อน" พื้นที่ภาคใต้)
 บ้านเทพสตรี หมู่ที่ ๑๑ ตำบลกะปาง อำเภอทุ่งสง จังหวัดนครศรีธรรมราช
 พิกัด ๔๗ PNK ๗๕๔ - ๘๖๐ ระวัง ๔๙๒๕ III ลำดับชุด L๗๐๑๘
 จากแผนที่มาตราส่วน ๑ : ๕๐,๐๐๐



โครงการพัฒนาพื้นที่ลุ่มน้ำปากพนังอันเนื่องมาจากพระราชดำริ จังหวัดนครศรีธรรมราช จังหวัดพัทลุง และจังหวัดสงขลา

เรื่องเดิม

เมื่อวันที่ ๑๓ กันยายน ๒๕๒๑ พระบาทสมเด็จพระบรมชนกาธิเบศร มหาภูมิพลอดุลยเดชมหาราช บรมนาถบพิตร ได้มีพระราชดำริให้ดำเนินงานโครงการพัฒนาพื้นที่ลุ่มน้ำปากพนังอันเนื่องมาจากพระราชดำริ เพื่อแก้ไขปัญหาและพัฒนาพื้นที่ลุ่มน้ำปากพนังรวมทั้ง ช่วยเหลือบรรเทาความเดือดร้อนของราษฎรในพื้นที่ลุ่มน้ำปากพนัง จังหวัดนครศรีธรรมราช และพื้นที่ใกล้เคียง ซึ่งเดิมประสบปัญหาภัยธรรมชาติ และการประกอบอาชีพทำการเกษตร

และเมื่อวันที่ ๑๕ สิงหาคม ๒๕๕๑ สมเด็จพระกนิษฐาธิราชเจ้า กรมสมเด็จพระเทพรัตนราชสุดาฯ สยามบรมราชกุมารี ได้มีพระราชดำริให้มีการอนุรักษ์และส่งเสริมการทำนาข้าว การพัฒนาอาชีพให้กับราษฎร รวมทั้ง การอนุรักษ์ทรัพยากรธรรมชาติและสิ่งแวดล้อม

ส่วนราชการต่าง ๆ ได้ร่วมกันบูรณาการในการดำเนินงานสนองพระราชดำริ เพื่อแก้ไขปัญหาความเดือดร้อนของราษฎร ไม่ว่าจะเป็นการเสริมและพัฒนาอาชีพ การให้ความรู้ควบคู่กับการอนุรักษ์ทรัพยากรธรรมชาติและสิ่งแวดล้อม โดยมีศูนย์อำนวยการและประสานการพัฒนาพื้นที่ลุ่มน้ำปากพนังอันเนื่องมาจากพระราชดำริ เป็นหน่วยงานกลางในการประสานงาน กำกับดูแล และติดตามผลการดำเนินงาน

ผลการดำเนินงาน

๑. แผนงานวิจัย

มหาวิทยาลัยวลัยลักษณ์ได้ดำเนินงานวิจัยเพื่อส่งเสริมการพัฒนาอาชีพ สามารถยกระดับคุณภาพผลิตภัณฑ์น้ำตาลจากของชุมชนขนานบนา และให้ทราบถึงศักยภาพในการผลิตน้ำตาลจากเพื่อจำหน่าย ความต้องการซื้อน้ำตาลจากของตลาด อีกทั้ง ยังเป็นการถ่ายทอดเทคโนโลยี และนวัตกรรมการแปรรูปน้ำตาลจากให้มีคุณภาพได้มาตรฐาน โดยในปีงบประมาณ พ.ศ. ๒๕๖๕ ได้ดำเนินงานวิจัย จำนวน ๒ เรื่อง ได้แก่

๑.๑ การยกระดับผลิตภัณฑ์น้ำตาลจากของชุมชนขนานบนาเพื่อการผลิตเชิงพาณิชย์

ผลการวิจัยเบื้องต้น สรุปได้ว่า สถานที่ในการแปรรูปส่วนใหญ่ยังไม่ได้มาตรฐานสุขลักษณะที่ดี (GHP) ซึ่งจากการวิเคราะห์คุณลักษณะทางเคมีกายภาพและจุลินทรีย์ พบว่า ต้องมีการปรับปรุงกระบวนการต่าง ๆ เพื่อให้ผลิตภัณฑ์น้ำตาลจากมีคุณภาพและได้มาตรฐานมากขึ้น





๑.๒ การวิเคราะห์อุปสงค์-อุปทานน้ำตาลจาก และนวัตกรรมการผลิตผลิตภัณฑ์ น้ำตาลจากระดับชุมชนในพื้นที่ตำบลขนานนก อำเภอปากพนัง จังหวัดนครศรีธรรมราช

ผลการวิจัยเบื้องต้น สรุปได้ว่า ด้านอุปทาน (Supply) เกษตรกรต้องมีพื้นที่ปลูกต้นจากอย่างน้อย ๑๒ ไร่ จึงจะสามารถผลิตน้ำตาลจากได้ตลอดทั้งปี (อ้างอิงจากการสร้างรายได้เฉลี่ย ๑,๐๐๐ บาท/วัน) ด้านอุปสงค์ (Demand) พบว่า ความต้องการส่วนใหญ่เป็นการส่งต่อสู่อุตสาหกรรมต่อเนื่อง กล่าวคือ ชื้อไปเป็นปัจจัยการผลิตมากกว่าการบริโภคโดยตรง



๒. แผนงานขยายผล

ศูนย์อำนวยการและประสานการพัฒนาพื้นที่ลุ่มน้ำปากพนังอันเนื่องมาจากพระราชดำริ ร่วมกับหน่วยงานที่เกี่ยวข้อง ในการดำเนินงานส่งเสริมอาชีพการเกษตรตามแนวพระราชดำริ ในพื้นที่ขยายผลของโครงการฯ เช่น การปลูกข้าว ปลูกต้นจาก การทำประมงพื้นบ้าน รวมถึง การฟื้นฟูและอนุรักษ์สิ่งแวดล้อมสู่การประกอบอาชีพดั้งเดิมต่อยอดภูมิปัญญาท้องถิ่นของราษฎร ในพื้นที่ลุ่มน้ำปากพนัง ฯลฯ โดยการสร้างกระบวนการมีส่วนร่วมของชุมชน เพื่อให้การพัฒนาอาชีพในพื้นที่ลุ่มน้ำปากพนังมีความยั่งยืน สร้างภูมิคุ้มกัน ให้เกิดความมั่นคงในการประกอบอาชีพ เพื่อสร้างรายได้ และพัฒนาคุณภาพชีวิตและความเป็นอยู่ที่ดีขึ้นของราษฎรในพื้นที่ลุ่มน้ำปากพนัง โดยในปีงบประมาณ พ.ศ. ๒๕๖๕ ได้ดำเนินงานขยายผล จำนวน ๔ โครงการ ได้แก่



๒.๑ โครงการฝึกอบรมขยายผลการใช้ยางพาราเพื่อการพัฒนาเพาะเลี้ยงสัตว์น้ำในพื้นที่ลุ่มน้ำปากพนัง

ศูนย์อำนวยการฯ ร่วมกับมหาวิทยาลัยทักษิณ ได้จัดโครงการฝึกอบรมขยายผลการใช้ยางพาราเพื่อการพัฒนาเพาะเลี้ยงสัตว์น้ำในพื้นที่ลุ่มน้ำปากพนัง ให้แก่เกษตรกรในพื้นที่ศูนย์ขยายผล จำนวน ๔ รุ่น รุ่นละ ๓๐ ราย รวมทั้งสิ้น ๑๒๐ ราย ในพื้นที่บ้านควนโถ๊ะ หมู่ที่ ๑๐ และบ้านทองจันทร์ หมู่ที่ ๘ ตำบลแหลม อำเภอกหัวไทร จังหวัดนครศรีธรรมราช เนื่องจากพื้นที่ดังกล่าวมีสภาพดินเปรี้ยว จึงได้จัดอบรมให้ความรู้การนำยางพารามาแปรรูปเป็นปุ๋ยเลี้ยงสัตว์น้ำเพื่อเป็นทางเลือกในการเลี้ยงสัตว์น้ำให้แก่เกษตรกรในพื้นที่



๒.๒ โครงการส่งเสริมการปรับปรุงดินเปรี้ยวในการเพาะปลูกเพื่อสนับสนุนโครงการแก้มดินบ้านควนโถ๊ะ

ศูนย์อำนวยการฯ ร่วมกับหน่วยงานที่เกี่ยวข้อง ได้จัดโครงการส่งเสริมการปรับปรุงดินเปรี้ยวในการเพาะปลูกเพื่อสนับสนุนโครงการแก้มดินบ้านควนโถ๊ะ ให้แก่เกษตรกรบ้านควนโถ๊ะ หมู่ที่ ๑๐ ตำบลแหลม อำเภอกหัวไทร จังหวัดนครศรีธรรมราช ซึ่งเป็นพื้นที่ที่มีพระราชดำริให้ดำเนินการ จำนวน ๕ รุ่น รวมทั้งสิ้น ๑๕๐ ราย



๒.๓ เวทีประชาคมเพื่อร่วมทำแผนพัฒนาหมู่บ้านรอบศูนย์อำนวยการและประสานการพัฒนาพื้นที่ลุ่มน้ำปากพนังอันเนื่องมาจากพระราชดำริ

ศูนย์อำนวยการฯ ได้จัดเวทีประชาคมเพื่อร่วมทำแผนพัฒนาหมู่บ้านรอบศูนย์อำนวยการฯ ณ ศาลาหมู่บ้านที่ ๑ - ๗ ตำบลหูล่อง อำเภอปากพนัง ซึ่งมีราษฎรเข้าร่วมประมาณ ๓๕๐ คน เพื่อเปิดโอกาสให้ชุมชนได้มีส่วนร่วมในการพัฒนาหมู่บ้าน โดยมีวิทยากรจากสถาบันการเรียนรู้เพื่อจัดการตนเองให้ความรู้ แลกเปลี่ยนแนวคิด ผ่านกระบวนการ ๖ ขั้นตอน ได้แก่ แลกเปลี่ยนความคิด วางแผน ลงมือทำ ติดตาม วิเคราะห์ และขยายผล



๒.๔ โครงการศูนย์ขยายพันธุ์ไก่บ้าน “ไก่แดงเชียรใหญ่”

ศูนย์อำนวยการฯ ได้ดำเนินการส่งเสริมการเลี้ยงไก่แดงเชียรใหญ่ โดยสนับสนุนพ่อแม่พันธุ์ไก่ จำนวน ๑๐๐ ตัว พร้อมวัสดุและอุปกรณ์ปรับปรุงโรงเพาะฟักไก่ ให้แก่เกษตรกรในพื้นที่ขยายผลของศูนย์อำนวยการฯ

๓. แผนงานบริหารจัดการ

๓.๑ งานอำนวยการ

ศูนย์อำนวยการและประสานการพัฒนาพื้นที่ลุ่มน้ำปากพนังอันเนื่องมาจากพระราชดำริ มีกรมชลประทานเป็นหน่วยงานกลางในการควบคุมดูแลรับผิดชอบการดำเนินงานรวมทั้ง การสนับสนุนประสานแผนงานของคณะอนุกรรมการและคณะทำงานชุดต่าง ๆ ร่วมกับส่วนราชการ สถาบันการศึกษา และหน่วยงานเอกชน โดยการน้อมนำแนวพระราชดำริที่ได้พระราชทานเป็นหลักสำคัญในการดำเนินงานโครงการฯ เพื่อก่อให้เกิดการพัฒนาอย่างเป็นรูปธรรมกับราษฎร ตลอดจนดูแล บำรุงรักษาโครงการฯ โดยการทำงานในปีงบประมาณ พ.ศ. ๒๕๖๕ ประกอบด้วย

๑) โครงการขยายผลและเผยแพร่องค์ความรู้จากพระราชดำริ : ศูนย์อำนวยการฯ ได้ดำเนินการเข้าสถานีวิทยุเพื่อจัดรายการวิทยุในการเผยแพร่องค์ความรู้จากแนวพระราชดำรินอกจากนี้ ยังได้จัดทำ Sticker ติดบน Foam Board จำนวน ๕ รายการ รวมถึง จัดซื้อดอกไม้ประดับและอุปกรณ์ตกแต่งต่าง ๆ เพื่อให้การขยายผลและเผยแพร่องค์ความรู้จากแนวพระราชดำรินี้มีความน่าสนใจมากยิ่งขึ้น





๒) โครงการส่งเสริมและสนับสนุนงานด้านประชาสัมพันธ์ศูนย์เรียนรู้ตามแนวพระราชดำริ : ศูนย์อำนวยการฯ ได้ดำเนินการจัดทำป้าย Plastwood ติด Sticker และจัดทำป้ายฟิวเจอร์บอร์ด เพื่อเผยแพร่ประชาสัมพันธ์ข้อมูลของศูนย์เรียนรู้ตามแนวพระราชดำริ



๓) โครงการซ่อมแซมบ้านพักชั้นตรี : ศูนย์อำนวยการฯ ได้ดำเนินการซ่อมแซมบ้านพักชั้นตรี จำนวน ๓ หลัง ได้แก่ หลังที่ ๑ ๒ และ ๔ เพื่อให้มีสภาพพร้อมใช้งาน

๓.๒ พระตำหนักประทับแรมปากพ่อง

เป็นการดำเนินงานบำรุงรักษาและซ่อมแซมพระตำหนักทั้งภายใน ภายนอก และพื้นที่โดยรอบที่มีสภาพชำรุดทรุดโทรม ให้กลับมาใช้งานได้อย่างมีประสิทธิภาพ ซึ่งการดำเนินงานในปีงบประมาณ พ.ศ. ๒๕๖๕ ประกอบด้วย

๑) กิจกรรมบำรุงรักษาพระตำหนัก

ศูนย์อำนวยการฯ ดำเนินการดูแลบำรุงรักษาพระตำหนักในกิจกรรมต่าง ๆ เช่น งานบำรุงรักษาสวนหย่อม เครื่องปรับอากาศ เครื่องฟอกอากาศ เครื่องควบคุมกระแสไฟฟ้า และจ่ายไฟฟ้าสำรอง เครื่องกำเนิดไฟฟ้าสำรอง และลิฟต์ ฯลฯ

๒) กิจกรรมซ่อมแซมพระตำหนัก

ศูนย์อำนวยการฯ ดำเนินการซ่อมแซมพระตำหนักในกิจกรรมต่าง ๆ เช่น งานซ่อมแซมรั้วพระตำหนัก ฝ้าเพดาน พื้นทางเดินภายในพระตำหนัก สระน้ำพระนารายณ์ และอาคารควบคุมไฟฟ้า ฯลฯ



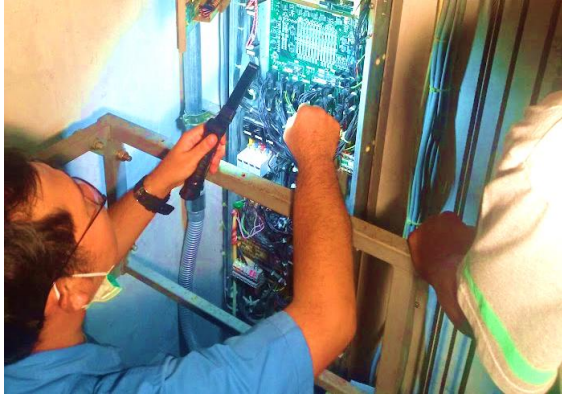

๓.๓ แปลงทดสอบสาธิต

ศูนย์อำนวยการฯ ร่วมกับหน่วยงานที่เกี่ยวข้อง ดำเนินการจัดทำแปลงทดสอบสาธิต เพื่อเป็นแหล่งเรียนรู้ให้กับเกษตรกรและราษฎรที่สนใจในพื้นที่ ซึ่งในปีงบประมาณ พ.ศ. ๒๕๖๕ ได้ดำเนินโครงการต่าง ๆ ดังนี้

- ๑) โครงการศึกษาการเพิ่มมูลค่าผักตบชวา
- ๒) โครงการซ่อมแซมระบบสูบน้ำบำบัดน้ำในแปลงทดสอบสาธิต
- ๓) โครงการซุ่มบอร์ดในแปลงทดสอบสาธิต
- ๔) โครงการปรับปรุงระบบส่งน้ำในแปลงทดสอบสาธิต
- ๕) โครงการซ่อมแซมโรงแปรรูปน้ำตาลจาก
- ๖) โครงการฝึกอบรมเชิงปฏิบัติการ การเพิ่มมูลค่าและแปรรูปผลิตภัณฑ์ข้าว
- ๗) โครงการฝึกอบรมเชิงปฏิบัติการ การเพิ่มมูลค่าและแปรรูปผลิตภัณฑ์จาก
- ๘) โครงการขับเคลื่อนการผลิตไบโอดีเซล
- ๙) โครงการขยายผลการผลิตเชื้อเพลิงอัดแท่ง
- ๑๐) โครงการสาธิตการเลี้ยงปูนา กุ้งฝอย
- ๑๑) โครงการสนับสนุนอุปกรณ์โรงอบพลังงานแสงอาทิตย์

ทั้งนี้ มีตัวอย่างผลการดำเนินงาน สรุปได้ ดังนี้



๑) โครงการฝึกอบรมเชิงปฏิบัติการ การเพิ่มมูลค่าและแปรรูปผลิตภัณฑ์ข้าว : ดำเนินการจัดโครงการฝึกอบรมเชิงปฏิบัติการ การเพิ่มมูลค่าและแปรรูปผลิตภัณฑ์ข้าว จำนวน ๕ หลักสูตร เพื่อถ่ายทอดองค์ความรู้ด้านการแปรรูปเพิ่มมูลค่าผลิตภัณฑ์จากข้าว



๒) โครงการฝึกอบรมเชิงปฏิบัติการ การเพิ่มมูลค่าและแปรรูปผลิตภัณฑ์จาก : ดำเนินการจัดโครงการอบรมเชิงปฏิบัติการ การเพิ่มมูลค่าและแปรรูปผลิตภัณฑ์จาก เพื่อถ่ายทอดองค์ความรู้ด้านการแปรรูปเพิ่มมูลค่าผลิตภัณฑ์จาก เป็นการส่งเสริมอาชีพ และสร้างช่องทางในการประกอบอาชีพ ช่วยเพิ่มรายได้และลดรายจ่ายในครอบครัว



๓) โครงการขับเคลื่อนการผลิตไบโอดีเซล : เป็นการสร้างการเรียนรู้และส่งเสริมการใช้พลังงานทดแทนจากน้ำมันพืชที่ใช้แล้ว กลับมาทำเป็นน้ำมันไบโอดีเซล เป็นการสาธิตหลักการผลิตน้ำมันไบโอดีเซลที่มีคุณภาพสูง



๔) โครงการขยายผลการผลิตเชื้อเพลิงอัดแท่ง : เป็นการนำวัสดุเหลือใช้ต่าง ๆ เช่น กะลา กระจูด เศษไม้ไผ่ ฯลฯ มาเผาเป็นถ่าน เพื่อเป็นวัตถุดิบประกอบการทำถ่านอัดแท่ง เป็นการสาธิตให้ความรู้ด้านการใช้พลังงานทดแทน



๕) โครงการสาธิตการเลี้ยงปูนา กุ้งฝอย : ดำเนินการเลี้ยงปูนาในท่อซีเมนต์ เป็นการสาธิตการเลี้ยงเพื่อให้บุคคลที่เข้ามาศึกษาดูแปลงสาธิต “พอ..เพียงนี้ก็พอ” ได้นำกลับไปต่อยอดการเลี้ยงกุ้งฝอยในท่อซีเมนต์



๓.๔ การเพิ่มประสิทธิภาพการป้องกันรักษาป่าและป้องกันไฟป่า : สำนักโครงการพระราชดำริและกิจการพิเศษ กรมป่าไม้ ดำเนินกิจกรรมของศูนย์ส่งเสริมและพัฒนาพื้นที่ลุ่มน้ำปากพนังอันเนื่องมาจากพระราชดำริ ประกอบด้วย กิจกรรมเพิ่มประสิทธิภาพการป้องกันรักษาป่าและป้องกันไฟป่า และกิจกรรมประชาสัมพันธ์



๓.๕ โครงการพันธุ์สัตว์น้ำจืดปล่อยลงสู่แหล่งน้ำธรรมชาติในพื้นที่ลุ่มน้ำปากพนัง : ศูนย์พัฒนาประมงพื้นที่ลุ่มน้ำปากพนังฯ ดำเนินงานผลิตพันธุ์สัตว์น้ำจืดเพื่อปล่อยลงสู่แหล่งน้ำธรรมชาติในพื้นที่ลุ่มน้ำปากพนัง โดยปล่อยกึ่งก้ามกราม จำนวน ๕,๐๐๐,๐๐๐ ตัว ลงในแม่น้ำปากพนังและลำน้ำสาขาที่มีความเหมาะสม จำนวน ๘ อำเภอ

๓.๖ โครงการศูนย์เรียนรู้และแปลงสาธิตด้านการประมง : ศูนย์พัฒนาประมงพื้นที่ลุ่มน้ำปากพนังฯ ดำเนินงานศูนย์เรียนรู้และแปลงสาธิตด้านการประมง โดยการสาธิตการเลี้ยงปลาสด ปลาชะโอน และปลากะตัก

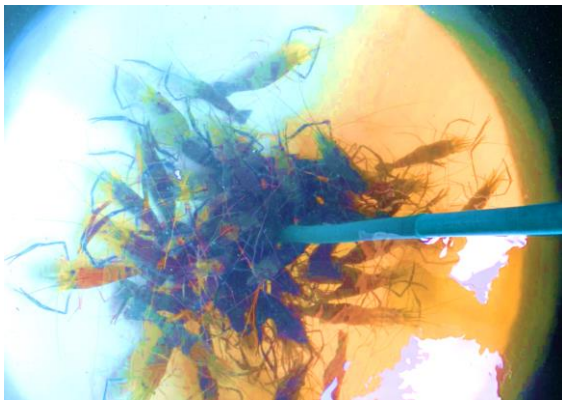

๓.๗ โครงการส่งเสริมการผลิตและการใช้สารอินทรีย์ชีวภาพ : สถานีพัฒนาที่ดินนครศรีธรรมราช ได้ดำเนินงานโครงการส่งเสริมการผลิตและการใช้สารอินทรีย์ชีวภาพ ซึ่งประกอบด้วย งานส่งเสริมการผลิตและการใช้สารอินทรีย์ชีวภาพ งานเพิ่มผลผลิตการปลูกปาล์มน้ำมันในพื้นที่ดินเปรี้ยว และการเพิ่มผลผลิตข้าวในพื้นที่ดินเปรี้ยว



๓.๘ การสาธิตการเลี้ยงผึ้งโพรงและชันโรงในแปลงสาธิตและศูนย์เรียนรู้ตามแนวพระราชดำริ : สำนักงานเกษตรและสหกรณ์จังหวัดนครศรีธรรมราช ดำเนินการจัดอบรมการเลี้ยงผึ้งโพรงและชันโรงให้กับราษฎรผู้สนใจ จำนวน ๒๒ ราย เพื่อให้มีความรู้ไปปรับใช้ให้เกิดประโยชน์ในพื้นที่ของตนเอง



๓.๙ โครงการจัดทำฟาร์มสาธิตการเลี้ยงแพะสร้างรายได้ : สำนักงานปศุสัตว์
จังหวัดนครศรีธรรมราช ดำเนินงานโครงการจัดทำฟาร์มสาธิตการเลี้ยงแพะสร้างรายได้
โดยปัจจุบันมีแพะรวมทั้งสิ้น ๔๓ ตัว แบ่งเป็น เพศผู้ จำนวน ๔ ตัว และเพศเมีย จำนวน ๓๙ ตัว



๓.๑๐ โครงการเสริมสร้างศักยภาพเครือข่ายภาคประชาชนในการเฝ้าระวัง
และเตือนภัยคุณภาพน้ำ : กรมควบคุมมลพิษ ดำเนินการจัดซื้อชุดตรวจคุณภาพน้ำอย่างง่าย (Test kit)
และจัดอบรมเครือข่ายภาคประชาชนในการติดตามตรวจสอบเฝ้าระวัง และเตือนภัยคุณภาพน้ำ
ในพื้นที่ลุ่มน้ำปากพนัง โดยถ่ายทอดองค์ความรู้เกี่ยวกับการจัดการน้ำเสียและการจัดการขยะที่ต้นทาง
การเฝ้าระวังและติดตามตรวจสอบคุณภาพน้ำอย่างง่าย มีผู้เข้าร่วม จำนวน ๑๒๓ คน ประกอบด้วย
เครือข่ายภาคประชาชนและอาสาสมัครพิทักษ์ทรัพยากรธรรมชาติและสิ่งแวดล้อมหมู่บ้านในพื้นที่
ลุ่มน้ำปากพนัง ผู้แทนองค์กรปกครองส่วนท้องถิ่นในพื้นที่ลุ่มน้ำปากพนัง และผู้แทนหน่วยงาน
ที่เกี่ยวข้อง



๔. แผนงานบริหารจัดการพื้นที่ป่าพรุควนเคร็ง

เป็นการดำเนินงานสนองพระราชดำริของพระบาทสมเด็จพระบรมชนกาธิเบศร มหาภูมิพลอดุลยเดชมหาราช บรมนาถบพิตร และสมเด็จพระกนิษฐาธิราชเจ้า กรมสมเด็จพระเทพรัตนราชสุดาฯ สยามบรมราชกุมารี ในการแก้ไขน้ำเปรี้ยวในพื้นที่พรุและการบุกรุกพื้นที่พรุ ตลอดจนส่งเสริมให้ราษฎรอนุรักษ์ทรัพยากรธรรมชาติในพื้นที่ป่าพรุ โดยความร่วมมือจากหน่วยงานที่เกี่ยวข้องเข้าร่วมดำเนินการแก้ไขปัญหาให้กับราษฎร และประสานความร่วมมือระหว่างหน่วยงานต่าง ๆ ในการอนุรักษ์และฟื้นฟูอย่างต่อเนื่องเพื่อให้เกิดความยั่งยืน ทั้งนี้ ในปีงบประมาณ พ.ศ. ๒๕๖๕ มีการดำเนินงาน ดังนี้

๔.๑ กรมชลประทาน โดยศูนย์อำนวยการฯ ดำเนินกิจกรรมเพื่อช่วยเหลือป้องกันและแก้ไขไฟไหม้ป่าพรุและภัยแล้งในเขตพื้นที่ลุ่มน้ำปากพนัง

๔.๒ กรมอุทยานแห่งชาติ สัตว์ป่า และพันธุ์พืช ดำเนินกิจกรรมต่าง ๆ ดังนี้

๑) โครงการเพิ่มประสิทธิภาพการป้องกันควบคุมไฟป่า : กองอำนวยการควบคุมไฟป่า ป่าพรุควนเคร็ง ดำเนินการเตรียมความพร้อมในการป้องกันและแก้ไขไฟป่าและหมอกควัน และป้องกันการบุกรุกป่าในพื้นที่พรุควนเคร็ง โดยการจัดทำสื่อประชาสัมพันธ์ ทั้งเอกสารเผยแพร่และป้ายประชาสัมพันธ์



๒) โครงการปลูกป่าพรุเพื่อฟื้นฟูนิเวศลุ่มน้ำปากพนัง : ดำเนินการปลูกพันธุ์ไม้ต่าง ๆ ที่เจริญเติบโตได้ดีในพื้นที่ป่าพรุ จำนวน ๔๐๐ ไร่ โดยดำเนินการในพื้นที่อำเภอเชียรใหญ่ อำเภอชะอวด อำเภอหัวไทร และอำเภอเฉลิมพระเกียรติ จังหวัดนครศรีธรรมราช



๓) โครงการเพิ่มประสิทธิภาพการป้องกันการบุกรุกและควบคุมไฟป่า
 ในเขตห้ามล่าสัตว์ป่าบ่อสือ : ดำเนินการจัดทำสื่อและจัดหาอุปกรณ์ประชาสัมพันธ์รณรงค์
 การอนุรักษ์ป้องกันรักษาป่าที่สามารถเสริมสร้างและพัฒนากระบวนการเรียนรู้และแนวคิดนำไปสู่
 จิตสำนึกในการอนุรักษ์ทรัพยากรป่าไม้และสัตว์ป่าและป่าพรุอย่างยั่งยืน โดยเฉพาะนักเรียนระดับ
 ประถมศึกษาที่อยู่ใกล้พื้นที่ป่าพรุ



๔) โครงการเพิ่มประสิทธิภาพการลาดตระเวนป้องกันรักษาป่าและควบคุมไฟป่า
 เขตห้ามล่าสัตว์ป่าทะเลน้อย : ดำเนินการจัดเจ้าหน้าที่เพื่อลาดตระเวนป้องกันรักษาป่า
 และควบคุมไฟป่าภายในเขตห้ามล่าสัตว์ป่าทะเลน้อย



๕) โครงการศึกษาทดลองปลูกป่าจากเพื่อฟื้นฟูปนุบริเวณลุ่มน้ำปากพนัง :
 ดำเนินการทดลองปลูกป่าจากเพื่อฟื้นฟูปนุระบบนิเวศลุ่มน้ำปากพนัง โดยการรื้อคันดินนาทุ่งร้าง
 จำนวน ๑๕๐ ไร่ สำหรับใช้เป็นสถานที่ปลูกต้นจาก โดยดำเนินการในพื้นที่ตำบลขนานนา
 อำเภอปากพนัง จังหวัดนครศรีธรรมราช



๕. งานฝึกอบรม ศึกษาดูงาน และถ่ายทอดเทคโนโลยี

ศูนย์อำนวยการและประสานการพัฒนาพื้นที่ลุ่มน้ำปากพนังอันเนื่องมาจากพระราชดำริ ได้จัดอบรมหลักสูตรการพัฒนาอาชีพให้กับผู้ที่สนใจ ๕ หลักสูตร จำนวน ๘๐๐ คน และยังเปิดโอกาสให้หน่วยงานราชการ เอกชน นักเรียน นักศึกษา ราษฎร รวมทั้ง ผู้ที่สนใจเข้ามาศึกษาหาความรู้ เยี่ยมชมผลการดำเนินงานแปลงทดสอบสาธิต โดยมีคณะบุคคลต่าง ๆ เข้ามาศึกษาดูงาน ตั้งแต่เดือนตุลาคม ๒๕๖๔ – กันยายน ๒๕๖๕ จำนวน ๑๓๑ คณะ รวมทั้งสิ้น ๑๐,๗๘๕ คน โดยมีรายละเอียด ดังนี้

งานฝึกอบรม ศึกษาดูงาน และถ่ายทอดเทคโนโลยี				
ประจำปีงบประมาณ พ.ศ. ๒๕๖๕				
เดือน	ผู้เยี่ยมชม (คณะ)	ใช้ห้องประชุม (คณะ)	จัดนิทรรศการ (คณะ)	ผู้เยี่ยมชม (คน)
ตุลาคม	๗	๕	-	๙๘
พฤศจิกายน	๙	๗	-	๓๒๗
ธันวาคม	๖	๕	-	๓๙
มกราคม	๖	๕	-	๔๙
กุมภาพันธ์	๑๑	๙	-	๒๗๗
มีนาคม	๙	๗	-	๑๒๖
เมษายน	๙	๔	-	๔๓๐
พฤษภาคม	๑๓	๕	-	๔๙๘
มิถุนายน	๑๐	๖	๒	๓,๘๙๑
กรกฎาคม	๑๔	๓	-	๕๐๕
สิงหาคม	๒๓	๔	-	๓,๔๗๐
กันยายน	๑๔	๓	-	๑,๐๗๕
รวม	๑๓๑	๖๓	๒	๑๐,๗๘๕



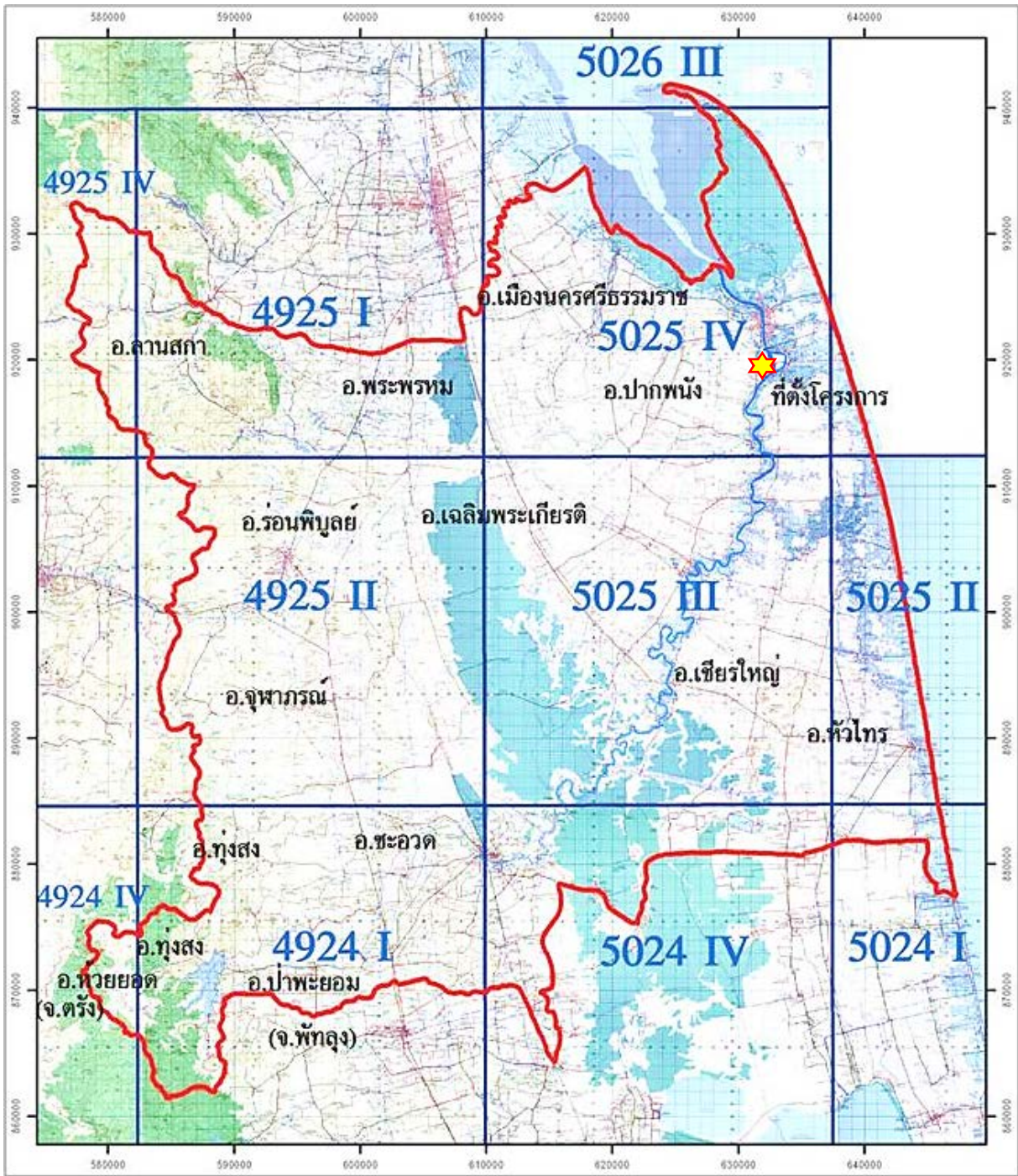

สัญลักษณ์

ที่ตั้งโครงการ
 ขอบเขตโครงการ

แผนที่แสดงขอบเขต
โครงการพัฒนาพื้นที่ลุ่มน้ำปากพนังอันเนื่องมาจากพระราชดำริ
บ้านสระโพธิ์ หมู่ที่ ๕ ตำบลหูล่อง อำเภอปากพนัง จังหวัดนครศรีธรรมราช



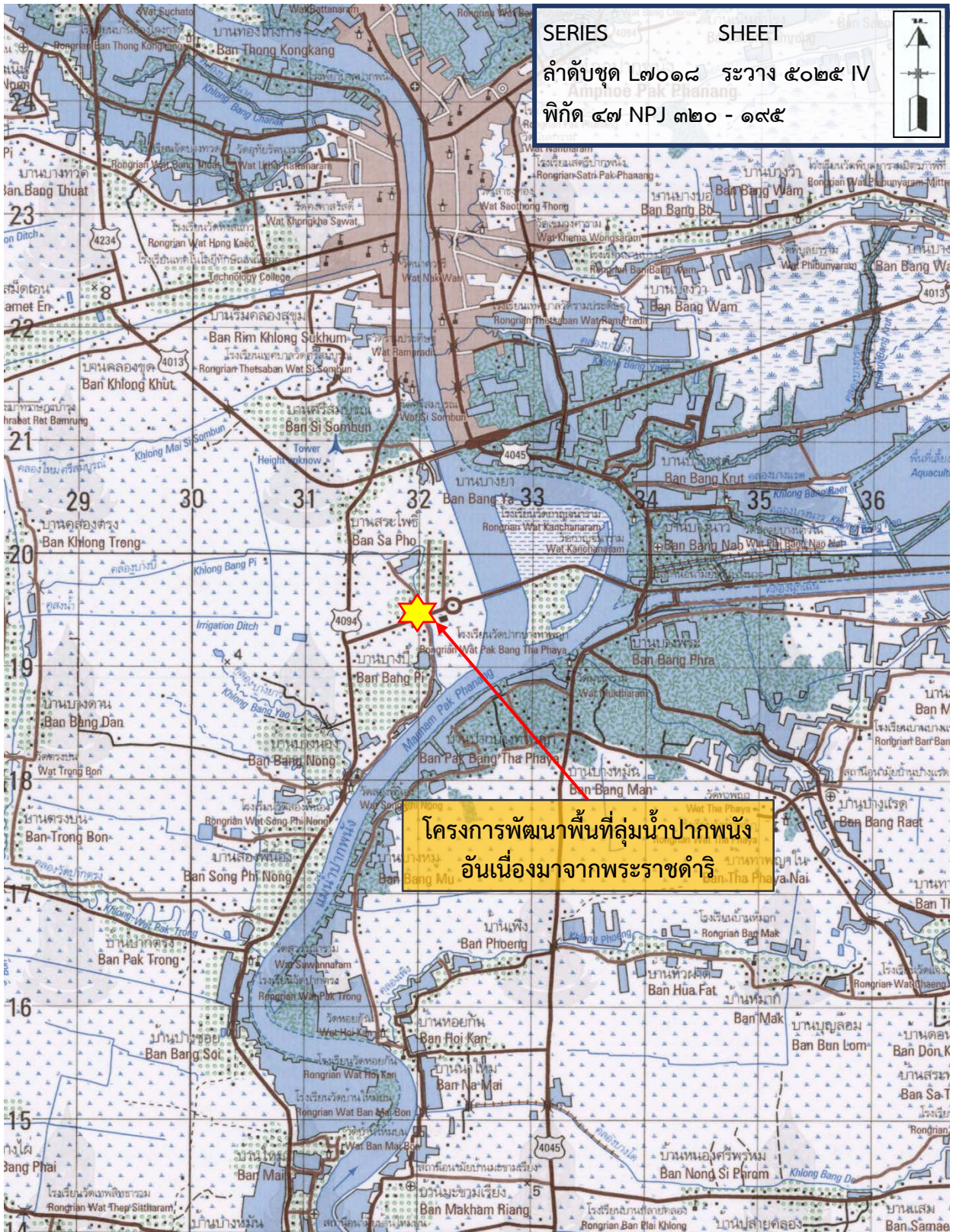

โครงการพัฒนาพื้นที่ลุ่มน้ำปากพนังอันเนื่องมาจากพระราชดำริ
 บ้านสระโพธิ์ หมู่ที่ ๕ ตำบลหูล่อง อำเภอปากพนัง จังหวัดนครศรีธรรมราช
 พิกัด ๔๗ NPJ ๓๒๐ - ๑๙๕ ราวาง ๕๐๒๕ IV ลำดับชุด L๗๐๑๘
 จากแผนที่มาตราส่วน ๑ : ๕๐,๐๐๐



โครงการศูนย์ผลิตและส่งเสริมพันธุ์สัตว์พระราชทานปากพนังอันเนื่องมาจากพระราชดำริ
(งานพัฒนาโครงสร้างพื้นฐาน)
ตำบลหูล่อง อำเภอปากพนัง จังหวัดนครศรีธรรมราช

เรื่องเดิม

เมื่อวันที่ ๒๒ กันยายน ๒๕๖๓ สมเด็จพระกนิษฐาธิราชเจ้า กรมสมเด็จพระเทพรัตนราชสุดาฯ สยามบรมราชกุมารี เสด็จพระราชดำเนินไปยังศาลาแปดเหลี่ยม ศูนย์ศึกษาการพัฒนาพิกุลทองอันเนื่องมาจากพระราชดำริ ตำบลกะลุวอเหนือ อำเภอเมืองนราธิวาส จังหวัดนราธิวาส ในการนี้ ได้มีพระราชดำริ สรุปความว่า

“...ค่ายรัตนพลมีศูนย์แจกจ่ายพันธุ์สัตว์แล้ว แต่ทั้งนี้ เขตพื้นที่ภาคใต้ขอให้พิจารณาหาพื้นที่สำหรับเป็นศูนย์ผลิตพันธุ์สัตว์ให้เหมาะสม...”

ต่อมาเมื่อวันที่ ๒๓ กันยายน ๒๕๖๓ สมเด็จพระกนิษฐาธิราชเจ้า กรมสมเด็จพระเทพรัตนราชสุดาฯ สยามบรมราชกุมารี เสด็จพระราชดำเนินไปยังอาคารอเนกประสงค์ ศูนย์อำนวยการบริหารจังหวัดชายแดนภาคใต้ (ศอ.บต.) ตำบลสะเตง อำเภอเมืองยะลา จังหวัดยะลา ในการนี้ ได้มีพระราชดำริ สรุปความว่า

“...ขอให้สำนักงาน กปร. ร่วมกับหน่วยงานที่เกี่ยวข้อง ดำเนินการจัดทำศูนย์ผลิตและส่งเสริมพันธุ์สัตว์พระราชทาน ณ ศูนย์อำนวยการและประสานการพัฒนาพื้นที่ลุ่มน้ำปากพนังอันเนื่องมาจากพระราชดำริ อำเภอปากพนัง จังหวัดนครศรีธรรมราช...”

และเมื่อวันที่ ๒๓ ธันวาคม ๒๕๖๓ สมเด็จพระกนิษฐาธิราชเจ้า กรมสมเด็จพระเทพรัตนราชสุดาฯ สยามบรมราชกุมารี เสด็จพระราชดำเนินไปปฏิบัติพระราชกรณียกิจ ณ ศูนย์การเรียนรู้ตำรวจตระเวนชายแดนบ้านที่วะเบยทะ อำเภอแม่ระมาด จังหวัดตาก และทรงสอบถามความก้าวหน้าโครงการก่อสร้างศูนย์ผลิตพันธุ์สัตว์พระราชทานแห่งใหม่ในพื้นที่ภาคใต้ ในการนี้ นายลลิต ถนอมสิงห์ รองเลขาธิการ กปร. ได้กราบบังคมทูลรายงานว่าได้เตรียมพื้นที่บริเวณศูนย์อำนวยการและประสานการพัฒนาพื้นที่ลุ่มน้ำปากพนังอันเนื่องมาจากพระราชดำริไว้แล้ว ขณะนี้อยู่ระหว่างการสำรวจความต้องการของโรงเรียนในพื้นที่

ผลการดำเนินงาน

สำนักงาน กปร. ร่วมกับกรมปศุสัตว์ ศูนย์พัฒนาปศุสัตว์ตามพระราชดำริ อำเภอด่านซ้าย จังหวัดเลย และศูนย์อำนวยการและประสานการพัฒนาพื้นที่ลุ่มน้ำปากพนังอันเนื่องมาจากพระราชดำริ จัดทำโครงการศูนย์ผลิตและส่งเสริมพันธุ์สัตว์พระราชทานปากพนังอันเนื่องมาจากพระราชดำริ โดยมีผลการดำเนินงาน สรุปได้ ดังนี้



๑. งานก่อสร้างศูนย์ผลิตและส่งเสริมพันธุ์สัตว์พระราชทานปากพองฯ

ปีงบประมาณ พ.ศ. ๒๕๖๔ กรมปศุสัตว์ดำเนินการปรับปรุงสภาพพื้นที่บริเวณแปลงทดสอบสาธิตภายในศูนย์อำนวยการและประสานการพัฒนาพื้นที่ลุ่มน้ำปากพองฯ เนื้อที่ประมาณ ๑๐.๒๗ ไร่ เพื่อดำเนินงานโครงการฯ โดยได้เริ่มงานพัฒนาโครงสร้างพื้นฐานตามมาตรฐานฟาร์มของกรมปศุสัตว์ ซึ่งประกอบด้วย โรงเรือนผลิตไก่ไข่ จำนวน ๙ แห่ง โรงฆ่าเชือดก่อนเข้าฟาร์ม โรงเก็บอาหาร โรงเก็บพัสดุ โรงสเปร์ยบุคคล โรงฟักไข่ และบ้านพักเจ้าหน้าที่ อย่างละ ๑ แห่ง พร้อมงานรั้วรอบโครงการฯ ความสูง ๑.๕๐ เมตร งานเสริมลูกรังถนนกว้าง ๔.๐๐ เมตร งานระบบไฟฟ้า งานระบบท่อน้ำดี และงานระบบท่อน้ำทิ้งโรงเรือน ทั้งนี้ ได้ลงนามในสัญญาว่าจ้างเมื่อวันที่ ๑๖ พฤศจิกายน ๒๕๖๔ ปัจจุบันดำเนินการเสร็จเรียบร้อยแล้วเมื่อเดือนสิงหาคม ๒๕๖๕

ปีงบประมาณ พ.ศ. ๒๕๖๕ กรมปศุสัตว์ดำเนินการจัดหาวัสดุและครุภัณฑ์เพื่อใช้สนับสนุนการดำเนินงานภายในศูนย์ผลิตและส่งเสริมพันธุ์สัตว์พระราชทานปากพองฯ เช่น เครื่องกำเนิดไฟฟ้า ขนาด ๑๕ กิโลวัตต์ ตู้ฟักไข่ ขนาด ๑,๐๐๐ ฟอง เครื่องสับหญ้า เครื่องผสมอาหารแวนอน ขนาด ๕๐๐ กิโลกรัม พร้อมชุดลำเลียง ตู้เย็น เครื่องพิมพ์ Multifunction แบบชนิดหมึก พร้อมติดตั้งถังหมึกพิมพ์ เครื่องคอมพิวเตอร์ ชุดกกลูกไก่ ถังน้ำถึงอาหาร ฯลฯ ทั้งนี้ ปัจจุบันดำเนินการเสร็จเรียบร้อยแล้ว

๒. งานทดลองการเลี้ยงไก่พระราชทาน

ปีงบประมาณ พ.ศ. ๒๕๖๔ ศูนย์พัฒนาพันธุ์สัตว์พระราชทานด่านซ้าย อำเภอด่านซ้าย จังหวัดเลย ได้ส่งมอบพันธุ์ไก่พระราชทาน อายุ ๒๐ สัปดาห์ จำนวน ๕๐๐ ตัว ให้แก่ศูนย์วิจัยและบำรุงพันธุ์สัตว์นครศรีธรรมราช เพื่อใช้ทดลองเลี้ยงในพื้นที่ภาคใต้ตอนบน ทั้งนี้ ศูนย์วิจัยและบำรุงพันธุ์สัตว์นครศรีธรรมราช เก็บไว้ทดลองเลี้ยง จำนวน ๕๐ ตัว ส่วนที่เหลือได้ส่งมอบให้ โรงเรียน จำนวน ๒๕๐ ตัว และกลุ่มเกษตรกร จำนวน ๒๐๐ ตัว เพื่อเก็บข้อมูลการปรับตัวและให้ผลผลิต อนึ่ง กรมปศุสัตว์สนับสนุนค่าอาหารสัตว์ให้แก่โรงเรียน และศูนย์วิจัยและบำรุงพันธุ์สัตว์นครศรีธรรมราช ส่วนเกษตรกรจะให้ใช้อาหารสัตว์ที่หาได้เองในพื้นที่ โดยมีรายละเอียดผลการทดลองเลี้ยง ดังนี้

สถานที่	จำนวนไก่ (ตัว)			จำนวน วันเลี้ยง	จำนวน ไข่สะสม	อัตราไข่ ร้อยละ	วันส่งมอบ
	เริ่มเลี้ยง	ตาย	คัดทิ้ง				
ศูนย์วิจัยและบำรุงพันธุ์สัตว์นครศรีธรรมราช จำนวน ๕๐ ตัว							
๑. ศบส.นครศรีธรรมราช	๕๐	-	-	๗๕	๒,๑๑๗	๗๒.๓๓	๑๗ มิ.ย. ๖๔
โรงเรียน จำนวน ๒๕๐ ตัว							
๒. ร.ร.ตชด.บ้านตะแบกงาม จ.ชุมพร	๕๐	๔	-	๗๘	๒,๑๓๗	๗๘.๒๖	๑๖ มิ.ย. ๖๔
๓. ร.ร.ตชด.บ้านพันวาล จ.ชุมพร	๕๐	๖	-	๘๑	๗๘๐	๖๘.๑๘	๑๖ มิ.ย. ๖๔
๔. ร.ร.ตชด.บ้านควนมีชัย จ.นครศรีฯ	๑๐๐	๗	-	๗๕	๒,๖๓๕	๖๐.๘๓	๑๗ มิ.ย. ๖๔
๕. ร.ร.บ้านยูงงาม จ.นครศรีฯ	๕๐	๗	-	๗๖	๑,๖๓๔	๗๔.๔๒	๑๗ มิ.ย. ๖๔



สถานที่	จำนวนไก่ไข่ (ตัว)			จำนวน วันเลี้ยง	จำนวน ไข่สะสม	อัตราไข่ ร้อยละ	วันส่งมอบ
	เริ่มเลี้ยง	ตาย	คัดทิ้ง				
กลุ่มเกษตรกร จำนวน ๒๐๐ ตัว							
๖. จุฬามาศฟาร์ม	๓๕	-	-	๗๕	๑๘๗	๓๙.๕๒	
๗. นางสมจิต พันธุ์ศิริโรรัตน์	๒๐	-	-	๗๕	๕๗๗	๕๘.๓๓	
๘. ศูนย์เรียนรู้เศรษฐกิจพอเพียงข้างซ้าย	๑๐	๑	-	๖๙	๒๑๒	๖๑.๙๐	
๙. กลุ่มไก่ไข่อารมณ์ดี (กลุ่มภาณุวัฒน์)	๑๕	-	-	๗๕	๒๕	-	
๑๐. ศูนย์เรียนรู้เศรษฐกิจพอเพียง ตำบลเกาะหวด	๑๐	-	-	๗๕	๒๓๕	๓๖.๖๗	
๑๑. ศูนย์เรียนรู้กลุ่มอนุรักษ์ป่าต้นน้ำ (มุฮัมหมัด ยูซุฟ)	๑๐	-	-	๗๕	๑๐๑	๕๘.๓๓	๑๗ มิ.ย. ๖๔
๑๒. ศูนย์เรียนรู้ป่า ๓ อย่าง ประโยชน์ ๔ อย่าง	๑๐	๑	-	๗๕	๒๑๕	๔๐.๗๔	
๑๓. โรงเรียนอินทร์ธานีวิทยาคม	๕๐	-	-	๖๙	๖๖๙	๔๗.๔๓	
๑๔. ศูนย์เรียนรู้ฝึกปลอดภัยพิษ (กลุ่มอำนวย)	๑๐	๑	-	๗๕	๒๖๑	๗๗.๗๘	
๑๕. กลุ่มผู้เลี้ยงไก่ไข่อารมณ์ดี (กลุ่มกันตพัฒน์)	๓๐	-	-	๗๕	๒๔๘	๕๒.๗๘	
รวม	๕๐๐	๒๗	-		๑๒,๐๓๓		

ปีงบประมาณ พ.ศ. ๒๕๖๕ ศูนย์พัฒนาพันธุ์สัตว์พระราชทานด้านซ้าย อำเภอด่านซ้าย จังหวัดเลย ได้ส่งมอบพันธุ์ไก่ไข่พระราชทานเพื่อใช้ทดลองเลี้ยงในพื้นที่ภาคใต้ ในส่วนของพื้นที่ภาคใต้ตอนบน ได้นำไปทดลองเลี้ยง จำนวน ๗๕๐ ตัว โดยส่งมอบไก่ไข่ดังกล่าวให้ศูนย์วิจัยและบำรุงพันธุ์สัตว์นครศรีธรรมราช จำนวน ๒๐๐ ตัว และโรงเรียน จำนวน ๕๕๐ ตัว โดยมีรายละเอียดดังนี้

สถานที่	จังหวัด	จำนวนไก่ไข่ (ตัว)	วันที่ส่งมอบไก่ไข่
ศบส.นครศรีธรรมราช	นครศรีธรรมราช	๒๐๐	
ร.ร.ตชด.บ้านตะแบกงาม	ชุมพร	๕๐	
ร.ร.ตชด.บ้านพันวาล	ชุมพร	๕๐	
ร.ร.ตชด.บ้านควนมีชัย	นครศรีธรรมราช	๑๐๐	
ร.ร.ตชด.บ้านยูงงาม	นครศรีธรรมราช	๕๐	๑๕ มิ.ย. ๖๕
ร.ร.ตชด.บ้านสวนเพชร	ชุมพร	๕๐	
ร.ร.ตชด.สันติราษฎร์ประชาบำรุง	ตรัง	๕๐	
ร.ร.ตชด.บ้านหินจอก	ตรัง	๕๐	
ร.ร.พระราชทานทับละมุ	พังงา	๕๐	
ร.ร.บ้านโนนวง	ระนอง	๑๐๐	
รวม		๗๕๐	



๓. งานผลิตไก่ไข่พระราชทาน

ปีงบประมาณ พ.ศ. ๒๕๖๕ ศูนย์พัฒนาพันธุ์สัตว์พระราชทานด้านซ้าย อำเภอด่านซ้าย จังหวัดเลย ได้ส่งมอบพันธุ์ไก่ไข่พระราชทาน จำนวน ๓,๒๐๐ ตัว ให้แก่ศูนย์อำนวยการฯ เมื่อวันที่ ๑๘ สิงหาคม ๒๕๖๕ แบ่งเป็น ลูกไก่ จำนวน ๓,๐๐๐ ตัว (ลูกไก่โรดสายพ่อพันธุ์ ๕๐๐ ตัว ลูกไก่บาร์สายแม่พันธุ์ ๕๐๐ ตัว และไก่ไข่อผสมเพศเมีย ๒,๐๐๐ ตัว) และไก่สาว อายุ ๒๐ สัปดาห์ จำนวน ๒๐๐ ตัว ทั้งนี้ ลูกไก่ที่ได้จะนำไปผลิตเป็นไก่ไข่อผสมในพื้นที่ ส่วนไก่สาว กรมปศุสัตว์ ได้นำไปใช้ทดสอบพันธุ์ โดยส่งมอบให้ศูนย์วิจัยและบำรุงพันธุ์สัตว์นครศรีธรรมราช จำนวน ๑๐๐ ตัว โรงเรียนบ้านบางกระบือ จังหวัดนครศรีธรรมราช จำนวน ๕๐ ตัว และกลุ่มเกษตรกร จำนวน ๕๐ ตัว โดยมีรายละเอียด ดังนี้

สถานที่	จำนวนไก่ไข่ (ตัว)	ร้อยละการให้ไข่		
		ส.ค. ๖๕	ก.ย. ๖๕	ต.ค. ๖๕
ศบส.นครศรีธรรมราช	๑๐๐	๕.๔๑	๓๖.๙๖	๗๒.๐๖
โรงเรียนบ้านบางกระบือ	๕๐	๑๐.๐๐	๑๒.๐๐	๔๙.๖๑
เกษตรกรกลุ่มที่ ๑	๒๐	๕.๕๖	๓๔.๘๑	๕๖.๘๑
เกษตรกรกลุ่มที่ ๒	๑๐	๑๐.๐๐	๔๕.๒๔	๖๖.๓๖
เกษตรกรกลุ่มที่ ๓	๒๐	๖.๐๐	๑๘.๔๒	๖๒.๑๐
รวม	๒๐๐			

ทั้งนี้ ในปีงบประมาณ พ.ศ. ๒๕๖๖ ศูนย์วิจัยและบำรุงพันธุ์สัตว์นครศรีธรรมราช กรมปศุสัตว์ ซึ่งรับผิดชอบงานด้านการผลิต มีแผนที่จะผลิตไก่ไข่สาวอายุ ๒๐ สัปดาห์ จำนวน ๓,๐๐๐ ตัว แบ่งรอบการผลิตออกเป็น ๒ รอบ รอบละ ๑,๕๐๐ ตัว เพื่อสนับสนุนโรงเรียนในสังกัด โครงการพัฒนาเด็กและเยาวชนในถิ่นทุรกันดาร (กพด.) ในพื้นที่ภาคใต้

๔. งานฝึกอบรม

ปีงบประมาณ พ.ศ. ๒๕๖๕ กรมปศุสัตว์ ได้ดำเนินการฝึกอบรมให้กับเจ้าหน้าที่ปศุสัตว์ หน่วยงานที่เกี่ยวข้อง และครู จำนวน ๓ หลักสูตร เพื่อให้มีความรู้ความเข้าใจการเลี้ยงสัตว์ โดยเฉพาะไก่ไข่พระราชทานที่นำมาส่งเสริม ทั้งนี้ ปัจจุบันดำเนินการเสร็จเรียบร้อยแล้ว

ประโยชน์ที่ได้รับ

๑. เป็นศูนย์กลางในการผลิตและส่งเสริมพันธุ์สัตว์พระราชทานในเขตพื้นที่ภาคใต้ตอนบน
๒. นักเรียนในสังกัดโครงการพัฒนาเด็กและเยาวชนในถิ่นทุรกันดาร (กพด.) มีแหล่งอาหารโปรตีนอย่างง่ายสำหรับบริโภคในโรงเรียน ส่งผลต่อพัฒนาการและการเจริญเติบโตของร่างกาย
๓. ได้สายพันธุ์สัตว์ที่มีความเหมาะสมกับสภาพพื้นที่และภูมิอากาศ
๔. บุคลากรทางการศึกษา นักเรียน เกษตรกรในพื้นที่โครงการฯ และผู้สนใจมีทักษะและความรู้ในการเลี้ยงปศุสัตว์





ศูนย์ผลิตและส่งเสริมพันธุ์สัตว์พระราชทานปากพองฯ



เครื่องกำเนิดไฟฟ้า ขนาด ๑๕ กิโลวัตต์



ตู้ฟักไข่ ขนาด ๑,๐๐๐ ฟอง



ส่งมอบไก่ไข่พระราชทาน
ให้โรงเรียนบางกระบือ



อบรมให้ความรู้การเลี้ยงสัตว์ในโรงเรียน
หลักสูตร “การเลี้ยงไก่ไข่”





พื้นที่ก่อสร้างศูนย์ผลิตและส่งเสริมพันธุ์สัตว์พระราชทานปากพนังอันเนื่องมาจากพระราชดำริ

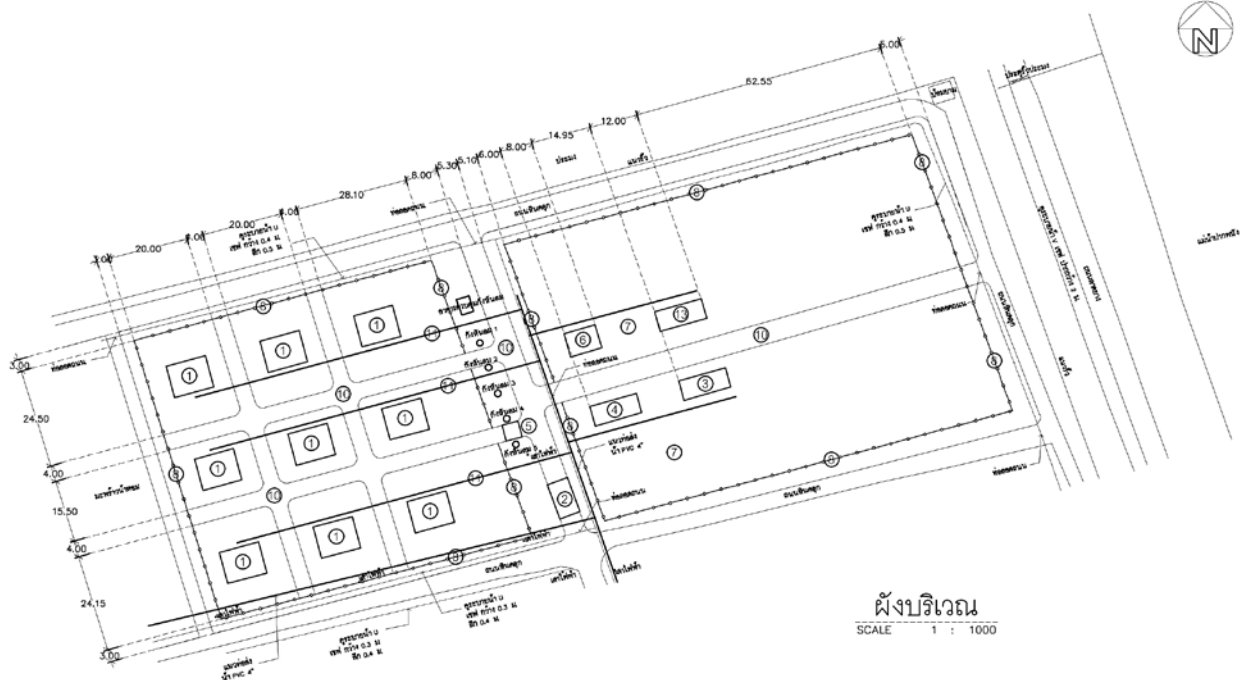

รายการก่อสร้าง

- | | |
|----------------------------------------------------------------------------------------------------------------------------------------------------------------------------------------------------------------------------------------------------------------------------------------------------------------------------------------------------------------------------------------------------------------------------------------------------------|-----------------------------------------------------------------------------------------------------------------------------------------------------------------------------------------------------------------------------------------------------------------------------------------------------------------|
| <ol style="list-style-type: none"> 1. โรงเรือนผลิตไก่ไข่ ขนาด 8.00 x 10.00 ม จำนวน 9 โรง 2. โรงรถเขี่ยขนเข้าฟาร์ม ขนาด 5.00 x 9.00 ม จำนวน 1 หลัง 3. โรงเก็บอาหาร ขนาด 5.00 x 12.00 ม จำนวน 1 หลัง 4. โรงเก็บวัสดุ ขนาด 5.00 x 12.00 ม จำนวน 1 หลัง 5. โรงสปรอยบุคคล ขนาด 4.00 x 4.00 ม จำนวน 1 หลัง 6. โรงฟักไข่ ขนาด 6.00 x 8.00 ม จำนวน 1 หลัง 7. งานดินถมบดอัดแน่นภายในโครงการฯ | <ol style="list-style-type: none"> 8. งานรั้วรอบบริเวณโครงการฯ สูง 1.50 ม 9. งานระบบน้ำทิ้งโรงเรือน 10. งานเสริมลูกวางถนนภายในโครงการฯ กว้าง 4.00 ม 11. งานระบบท่อน้ำทิ้งโครงการฯ 12. งานระบบไฟฟ้าภายในโครงการฯ 13. บ้านพักเจ้าหน้าที่ จำนวน 1 หลัง |
|----------------------------------------------------------------------------------------------------------------------------------------------------------------------------------------------------------------------------------------------------------------------------------------------------------------------------------------------------------------------------------------------------------------------------------------------------------|-----------------------------------------------------------------------------------------------------------------------------------------------------------------------------------------------------------------------------------------------------------------------------------------------------------------|

แผนผังศูนย์ผลิตและส่งเสริมพันธุ์สัตว์พระราชทานปากพนังอันเนื่องมาจากพระราชดำริ



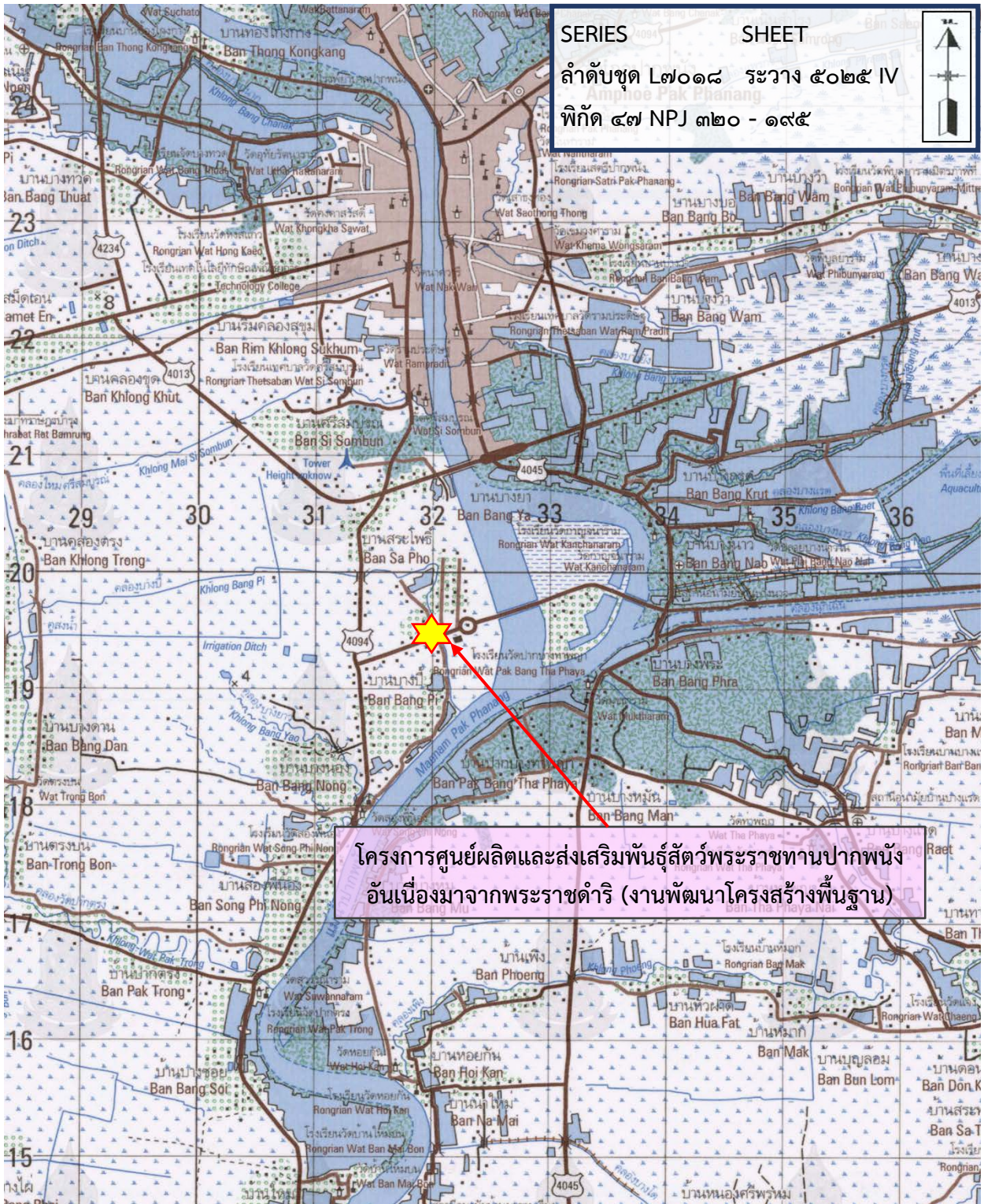

โครงการศูนย์ผลิตและส่งเสริมพันธุ์สัตว์พระราชทานปากพนังอันเนื่องมาจากพระราชดำริ
 (งานพัฒนาโครงสร้างพื้นฐาน)
 บ้านสระโพธิ์ หมู่ที่ ๕ ตำบลหูล่อง อำเภอปากพนัง จังหวัดนครศรีธรรมราช
 พิกัด ๔๗ NPJ ๓๒๐ - ๑๙๕ ระวัง ๕๐๒๕ IV ลำดับชุด L๗๐๑๘
 จากแผนที่มาตราส่วน ๑ : ๕๐,๐๐๐



โครงการศูนย์ศึกษาการพัฒนาพิกุลทองอันเนื่องมาจากพระราชดำริ ตำบลกะลุวอเหนือ อำเภอเมืองนราธิวาส จังหวัดนราธิวาส

เรื่องเดิม

ตั้งแต่วันที่ ๑๘ สิงหาคม ๒๕๒๔ เป็นต้นมา พระบาทสมเด็จพระบรมชนกาธิเบศร มหาภูมิพลอดุลยเดชมหาราช บรมนาถบพิตร ได้มีพระราชดำริเกี่ยวกับการดำเนินงานของศูนย์ศึกษาการพัฒนาพิกุลทองอันเนื่องมาจากพระราชดำริ เพื่อให้เป็นสถานที่ศึกษา ค้นคว้า ทดลอง วิจัย แสวงหาแนวทางและวิธีการพัฒนาที่เหมาะสมสอดคล้องกับสภาพแวดล้อม ภูมิสังคมของท้องถิ่น และเป็นสถานที่ที่นักวิชาการ ผู้ปฏิบัติงาน ราษฎร ใช้แลกเปลี่ยน สื่อสาร และถ่ายทอดความรู้ เป็นแบบจำลองของพื้นที่ที่มีการพัฒนาแบบผสมผสานทุกสาขาในลักษณะสหวิทยา และมีการบริหารที่เป็นระบบ เป็นขั้นเป็นตอน มีการประสานการดำเนินงานที่มีเอกภาพ เป็นศูนย์บริการแบบเบ็ดเสร็จในลักษณะของ “พิพิธภัณฑ์ธรรมชาติที่มีชีวิต” รวมทั้งนำผลสำเร็จของโครงการฯ ขยายผลไปสู่ราษฎรในหมู่บ้านรอบศูนย์ศึกษาการพัฒนาพิกุลทองฯ และราษฎรผู้สนใจทั่วไป โดยได้กำหนดแผนการศึกษาดำเนินงาน แบ่งออกเป็น ๓ แผนงาน ได้แก่ ๑) แผนงานศึกษา ทดลอง วิจัย ตามแนวพระราชดำริ ๒) แผนงานขยายผลการพัฒนา และ ๓) แผนงานบริหารจัดการองค์กร

ผลการดำเนินงาน

๑. แผนงานศึกษา ทดลอง วิจัย ตามแนวพระราชดำริ

ระยะเวลาที่ผ่านมากว่า ๔๐ ปี เน้นการดำเนินงานพัฒนาพื้นที่พรุและพื้นที่ดินเปรี้ยว ให้สามารถนำมาใช้ประโยชน์ทางด้านการเกษตรให้ได้ผลดีที่สุด ตั้งแต่ปี ๒๕๒๘ - ๒๕๖๕ ได้ดำเนินการศึกษา ทดลอง และวิจัยไปแล้ว จำนวนทั้งสิ้น ๓๑๙ เรื่อง แบ่งเป็น

■ ดำเนินการศึกษาแล้วเสร็จ	จำนวน	๓๑๑	เรื่อง
■ อยู่ระหว่างการศึกษา	จำนวน	๘	เรื่อง
และนำไปขยายผล	จำนวน	๑๕๘	เรื่อง

ทั้งนี้ ในปีงบประมาณ พ.ศ. ๒๕๖๕ ได้ดำเนินการศึกษา ทดลอง จำนวน ๒ เรื่อง โดยมีรายละเอียด ดังนี้

๑.๑ โครงการศึกษาผลตอบแทนทางเศรษฐกิจของการทำการเกษตรในพื้นที่ขอบพรุ

พื้นที่ทำการเกษตรของจังหวัดนราธิวาสส่วนใหญ่เป็นพื้นที่บริเวณขอบพรุ ซึ่งลักษณะดินที่ใช้ทำการเกษตรมี ๒ ลักษณะ คือ ดินเปรี้ยวจัด และดินทรายจัด ศูนย์ศึกษา



การพัฒนาพิกุลทองฯ เข้าไปดำเนินการส่งเสริมและพัฒนาพื้นที่ แต่เนื่องจากสภาพพื้นที่ และการบริหารจัดการมีความแตกต่างกัน จึงส่งผลกระทบต่อผลผลิตและรายได้ของเกษตรกร จึงได้ดำเนินการศึกษารูปแบบการจัดการดิน น้ำ พืช ของแต่ละแปลงต่อต้นทุนผลตอบแทนทางเศรษฐกิจ สำหรับเป็นข้อมูลในการส่งเสริมและพัฒนาการทำเกษตรทฤษฎีใหม่ และการเกษตรผสมผสานในพื้นที่ดินเปรี้ยวจัด และในพื้นที่ดินทรายจัด แบ่งการทดลองเป็น ๓ โครงการย่อย ประกอบด้วย ๑) การศึกษาผลตอบแทนทางเศรษฐกิจของการทำเกษตรทฤษฎีใหม่ในพื้นที่ดินเปรี้ยวจัด ๒) การศึกษาผลตอบแทนทางเศรษฐกิจของการทำเกษตรเกษตรผสมผสานในพื้นที่ดินเปรี้ยวจัด และ ๓) การศึกษาผลตอบแทนทางเศรษฐกิจของการทำเกษตรเกษตรผสมผสานในพื้นที่ดินทรายจัดบริเวณขอบพรุ โดยมีผลการศึกษาแสดงได้ ดังนี้

ประเภทการศึกษา	ค่า pH ดิน	ฟอสฟอรัส (P)	โพแทสเซียม (K)
การทำเกษตรทฤษฎีใหม่ในพื้นที่ดินเปรี้ยวจัด	๓.๐-๔.๕	ต่ำ	ต่ำ
การทำเกษตรผสมผสานในพื้นที่ดินเปรี้ยวจัด	๓.๐-๔.๖	ต่ำ-ปานกลาง	ต่ำ
การทำเกษตรผสมผสานในพื้นที่ดินทรายจัด บริเวณขอบพรุ	๔.๗-๖.๐	สูง	ต่ำ



๑.๒ โครงการศึกษาผลของพืชคลุมดินและหญ้าแฝกที่มีต่อการเจริญเติบโตของมะม่วงหิมพานต์ที่ปลูกในดินทรายจัดชุดดินบาเจาะ

ศูนย์ศึกษาการพัฒนาพิกุลทองฯ เล็งเห็นถึงความสำคัญของการจัดการดินทรายจัด เพื่อหาวิธีการที่เหมาะสมที่จะช่วยเพิ่มการเจริญเติบโตมะม่วงหิมพานต์ ซึ่งเป็นพืชเศรษฐกิจมีอนาคตไกล สามารถเจริญเติบโตได้ดีในทุกสภาพดิน และช่วงอุณหภูมิค่อนข้างสูง ซึ่งการปลูกมะม่วงหิมพานต์ในพื้นที่ดินทรายจัดจำเป็นต้องมีการจัดการธาตุอาหารพืช รวมทั้งการจัดการน้ำ และความชื้นในดิน การปลูกพืชคลุมดินจึงเป็นอีกทางเลือกหนึ่งในการจัดการดินทรายจัด เพื่อช่วยเพิ่มความชื้นให้กับดิน และเป็นแนวทางในการจัดการดินที่เหมาะสม เพื่อให้เกษตรกรนำไปใช้ในการจัดการดินในแปลงเกษตรของตนเองต่อไป





๒. แผนงานขยายผลการพัฒนา

๒.๑ งานสาธิต จำนวนทั้งหมด ๖ โครงการ แบ่งเป็น งานสาธิตใหม่ จำนวน ๑ โครงการ และงานสาธิตต่อเนื่อง จำนวน ๕ โครงการ ซึ่งมีผู้เข้าเยี่ยมชม ๑๒๗ คน ๓,๑๔๓ ราย โดยมีตัวอย่างโครงการที่ดำเนินการสาธิต ดังนี้

◆ **สาธิตการเลี้ยงปลาสดในบ่อดินเปรี้ยวจัดที่ปรับปรุงแล้ว** : เน้นการจัดสาธิตขั้นตอนการเพาะเลี้ยงปลาสดในพื้นที่ดินเปรี้ยวที่ปรับปรุงแล้ว เพื่อเป็นแหล่งเรียนรู้ให้กับเกษตรกรในพื้นที่ รวมถึงส่งเสริมให้เกษตรกรมีความรู้ความเข้าใจการเลี้ยงปลาสดในบ่อดินเปรี้ยวที่ปรับปรุงแล้ว เพื่อให้สามารถนำไปประกอบเป็นอาชีพสร้างรายได้ให้กับครอบครัวได้อย่างยั่งยืน โดยได้จัดกิจกรรมอนุบาลพันธุ์ปลาสด จำนวน ๕,๐๐๐ ตัว และสาธิตการเลี้ยงปลาสดในบ่อที่ผ่านการปรับปรุงโดยใช้ปูนขาวโรยทิ้งไว้ประมาณ ๓ - ๗ วัน ก่อนถ่ายน้ำลงไปเพื่อเลี้ยงปลาที่ได้จากการอนุบาล



◆ **สาธิตการปรับปรุงดินเปรี้ยวจัดโครงการแก้งดิน ระยะที่ ๔** : ดำเนินการในพื้นที่แปลงศึกษาทดลองของศูนย์ศึกษาการพัฒนาพิกุลทองฯ ในพื้นที่ ๖ ไร่ แบ่งเป็นแปลงปลูกข้าว จำนวน ๓ แปลง แปลงปล่อยทิ้งไว้ตามธรรมชาติ จำนวน ๒ แปลง และแปลงปลูกพืชผักชนิดต่าง ๆ จำนวน ๑ แปลง โดยแต่ละแปลงมีพื้นที่ ๑ ไร่ สรุปผลการดำเนินงานได้ ดังนี้



- แปลงนาข้าว แปลงที่ ๑ - ๓ ดำเนินการปลูกข้าวพันธุ์สีบุญกันตั้ง ๕ ปีละ ๒ ครั้ง โดยข้าวนาปีจะปักดำในเดือนพฤศจิกายน และข้าวนาปรังจะปักดำในเดือนพฤษภาคม โดยดำเนินการจัดเตรียมแปลงนาโดยการไถตะ โถแปร ทำเทือก ปลูกข้าวโดยการตกกล้า ปักดำ ดูแลรักษาใส่ปุ๋ย เก็บข้อมูลการแตกกอ/น้ำหนักเมล็ดข้าว เก็บเกี่ยวผลผลิต เก็บตัวอย่างดิน เป็นต้น
- แปลงที่ ๔ และแปลงที่ ๖ ปล่อยทิ้งไว้ตามธรรมชาติ ดำเนินการเก็บดิน เพื่อวิเคราะห์ความอุดมสมบูรณ์ของดิน จำนวน ๔ ครั้ง/ปี และสำรวจการเจริญเติบโตของต้นไม้ม
- แปลงที่ ๕ แปลงปลูกพืชผักชนิดต่าง ๆ ทั้งนี้ ในปีงบประมาณ พ.ศ. ๒๕๖๕ ไม่ได้มีการดำเนินงานในพื้นที่แปลงดังกล่าว เนื่องจากเกิดปัญหาดินยุบตัว และมีน้ำท่วมขัง ทำให้ไม่สามารถปลูกพืชผักได้



◆ **สาริตการปรับปรุงดินเปรี้ยวจัดเพื่อปลูกพืชชนิดต่าง ๆ :** ดำเนินการภายในแปลงทดลองของศูนย์ศึกษาการพัฒนาพิกุลทองฯ ได้แก่ การสาริตการปรับปรุงดินเปรี้ยวจัดเพื่อปลูกผักกูด ผักพื้นบ้าน พืชน้ำ ส้มโอ มะพร้าว น้ำหอม ฝรั่ง อ้อย และมะม่วงหาวมะนาวโห่ เพื่อนำผลการศึกษาดูแล วิจัย และทดสอบที่ประสบความสำเร็จถ่ายทอดให้กับราษฎรและเกษตรกรที่สนใจเข้ามาศึกษาและเรียนรู้ เพื่อใช้เป็นฐานข้อมูลให้นักวิชาการเกษตรและผู้สนใจการปลูกพืชชนิดต่าง ๆ ในพื้นที่ดินเปรี้ยวจัด ซึ่งสรุปผลการดำเนินงานได้ ดังนี้

- การสาริตการปรับปรุงดินเปรี้ยวจัดเพื่อปลูกพืชผัก ได้แก่ ผักกูด พืชน้ำ และผักพื้นบ้าน ดำเนินการปลูกผักกูดในพื้นที่ ๒.๒๓ ไร่ ที่มีการขุดคูยกร่อง จำนวน ๕ ร่อง โดยมีขั้นตอนการดำเนินงาน ดังนี้ เก็บตัวอย่างดิน ดูแลรักษาโดยการตัดแต่งก้านใบ กำจัดวัชพืชใส่ปุ๋ย การให้น้ำ เก็บเกี่ยวผลผลิตโดยเก็บยอดผักกูดทุก ๓ วัน และบันทึกน้ำหนักผลผลิตโดยให้ผลผลิต จำนวน ๑,๒๕๕ กิโลกรัม

- แปลงสาริตการปรับปรุงดินเปรี้ยวจัดเพื่อปลูกพืชน้ำ ดำเนินการปลูกผักบุ้งน้ำ ๒ แปลง ปลูกกระเจี๊ยบ ๔ แปลง ได้ผลผลิต ๑,๐๒๔ กิโลกรัม/ไร่ และปลูกบัวหลวง ๖ แปลง แบ่งเป็น บัวกินผัก และบัวตัดดอก ได้ผลผลิตบัวกินผัก ๙๘๒ ผัก/ไร่ และดอกบัว ๑,๐๘๕ ดอก/ไร่

- แปลงสาริตการปรับปรุงดินเปรี้ยวจัดเพื่อปลูกผักพื้นบ้าน ดำเนินการในพื้นที่ ๐.๕ ไร่ โดยการขุดคูยกร่องแปลง ๓ ร่อง เพื่อปลูกผักพื้นบ้าน จำนวน ๒ ชนิด ได้แก่ ชะอม และโหระพา แปลงปลูกผักกินใบ ปลูกแบบกางมุ้งและไม่กางมุ้ง ปลูกผัก จำนวน ๓ ชนิด ได้แก่ คะน้าฮ่องเต้ กวางตุ้ง และผักบุ้ง ได้ผลผลิตชะอม ๔๕ กิโลกรัม/ไร่ และผักกินใบ ๑๗๔ กิโลกรัม/ไร่



- แปลงสาธิตการปรับปรุงดินเปรี้ยวจัดเพื่อปลูกพืชไร่ ดำเนินจัดทำแปลงสาธิตเพื่อปลูกพืชไร่ ได้แก่ อ้อยพันธุ์สิงคโปร์ อ้อยพันธุ์สุพรรณบุรี ๗๒ และอ้อยพันธุ์สุพรรณบุรี ๕๐ ในพื้นที่ ๔.๔๒ ไร่ ปัจจุบันอยู่ระหว่างการรอเก็บผลผลิต

- แปลงสาธิตการปรับปรุงดินเปรี้ยวจัดเพื่อปลูกไม้ผล ไม้ยืนต้น ได้แก่ ส้มโอ มะพร้าวน้ำหอม และฝรั่ง ดำเนินการจัดทำแปลงสาธิตเพื่อปลูกไม้ผล เนื้อที่ ๑.๓๗ ไร่ โดยการปลูกส้มโอพันธุ์ทับทิมสยาม ๑๘ ต้น พันธุ์ขาวใหญ่ ๑๘ ต้น พร้อมกับการเก็บตัวอย่างดิน คูแลร์รักษา ตัดแต่งกิ่ง กำจัดวัชพืช และใส่ปุ๋ย ปัจจุบันอยู่ระหว่างรอการเก็บเกี่ยวผลผลิต

- แปลงสาธิตการปรับปรุงดินเปรี้ยวจัดเพื่อปลูกมะพร้าวน้ำหอม ดำเนินการจัดทำแปลงสาธิตเพื่อปลูกมะพร้าวน้ำหอม ในพื้นที่ประมาณ ๔ ไร่ โดยการขุดคูยกร่อง ๑๐ ร่อง เพื่อปลูกมะพร้าวน้ำหอม จำนวน ๑๑๒ ต้น พร้อมกับการเก็บตัวอย่างดิน คูแลร์รักษาโดยการกำจัดวัชพืช ใส่ปุ๋ย เก็บเกี่ยวผลผลิต และบันทึกข้อมูลผลผลิต ปัจจุบันได้ผลผลิต จำนวน ๑,๘๗๔ ลูก

- แปลงสาธิตการปรับปรุงดินเปรี้ยวจัดเพื่อปลูกฝรั่ง ดำเนินจัดทำแปลงสาธิตเพื่อปลูกฝรั่ง ในพื้นที่ ๓ ไร่ โดยขุดคูยกร่อง ๑๘ ร่อง เพื่อปลูกฝรั่งพันธุ์กลมสาเล่ (ร่องที่ ๑ - ๙) และพันธุ์แป้นสีทอง (ร่องที่ ๑๐ - ๑๘) รวม ๑๒๖ ต้น พร้อมกับการเก็บตัวอย่างดิน คูแลร์รักษา โดยการกำจัดวัชพืช ใส่ปุ๋ย เก็บเกี่ยวผลผลิต และบันทึกน้ำหนักผลผลิต ปัจจุบันได้ผลผลิต จำนวน ๒๕๑.๙๐ กิโลกรัม/ไร่



◆ **สาธิตการทำเกษตรยั่งยืนตามแนวพระราชดำริทฤษฎีใหม่ในพื้นที่ดินเปรี้ยวจัด** : ดำเนินการในศูนย์ศึกษาการพัฒนาพิกุลทองฯ เพื่อใช้สาธิตการทำเกษตรยั่งยืนตามแนวพระราชดำริทฤษฎีใหม่ในพื้นที่ดินเปรี้ยวจัด เพื่อเป็นต้นแบบการทำเกษตรยั่งยืนสำหรับเกษตรกร นักเรียน นักศึกษา และหน่วยงานต่าง ๆ เข้ามาเรียนรู้ทั้งในด้านการบริหารจัดการดินและน้ำ การบริหารจัดการพื้นที่ให้เหมาะสมกับการทำเกษตรทฤษฎีใหม่ในพื้นที่ดินเปรี้ยวจัด นอกจากนี้ ยังมีการจัดเก็บผลการดำเนินงาน และข้อมูลผลผลิตอย่างต่อเนื่อง สำหรับใช้เป็นฐานข้อมูลให้นักวิชาการ และผู้ที่สนใจ ทั้งนี้ ศูนย์ศึกษาการพัฒนาพิกุลทองฯ ได้นำข้อมูลที่ได้ไปขยายผลสู่พื้นที่รอบศูนย์ศึกษาการพัฒนาพิกุลทองฯ และนำข้อมูลทางวิชาการที่ได้ไปขยายผลและประยุกต์ใช้ในการพัฒนาพื้นที่ดินเปรี้ยวจัดในพื้นที่อื่น ๆ โดยแปลงสาธิตการทำเกษตรยั่งยืนตามแนวพระราชดำริทฤษฎีใหม่ในพื้นที่ดินเปรี้ยวจัด ดำเนินการในพื้นที่ ๒๓ ไร่ แบ่งพื้นที่ดำเนินการออกเป็น ๔ ส่วน ซึ่งสรุปผลการดำเนินงานได้ ดังนี้



- **พื้นที่แหล่งน้ำ** จำนวน ๔.๕ ไร่ (ร้อยละ ๒๐ ของพื้นที่) เป็นแหล่งเก็บน้ำไว้ใช้ในแปลง ปริมาณน้ำที่เก็บกักได้ทั้งสิ้น ๑๒,๐๐๐ ลูกบาศก์เมตร ปล่อยพันธุ์ปลานิล ปลาดุก ปลาตะเพียน ปลาบ้า และปลาอีสง

- **พื้นที่นาข้าว** จำนวน ๗ ไร่ (ร้อยละ ๓๐ ของพื้นที่) แบ่งเป็น

(๑) แปลงที่ ๑ ปลูกข้าว เนื้อที่ ๒ ไร่ โดยการทำนาปีปลูกข้าวพันธุ์หอมกระดังงา ๕๙ นาปรังปลูกข้าวพันธุ์ชัยภูกันต์ ได้ผลผลิตเฉลี่ย ๖๐๐ กิโลกรัม/ไร่

(๒) แปลงที่ ๒ และ ๓ เลี้ยงปลาในนาข้าว เนื้อที่ ๔ ไร่ โดยการทำนาปีปลูกข้าวพันธุ์ชัยภูกันต์ ๕ และนาปรังปลูกข้าวพันธุ์ชัยภูกันต์ ได้ผลผลิตเฉลี่ย ๑,๐๘๐ กิโลกรัม/ไร่

- **พื้นที่พืชผัก พืชไร่ ไม้ผล ไม้ยืนต้น** จำนวน ๙.๒๕ ไร่ (ร้อยละ ๔๐ ของพื้นที่) แบ่งเป็น

(๑) แปลงพืชไร่ เนื้อที่ ๒ ไร่ ชุดคูยกรอง จำนวน ๓ ร่อง ปลูกข้าวโพดหวาน พันธุ์ไฮ-บริกซ์ ๓ และปลูกปอเทือง โดยข้าวโพดหวานพันธุ์ไฮ-บริกซ์ ๓ ได้ให้ผลผลิตเฉลี่ย ๑,๑๗๕.๕ กิโลกรัม/ไร่

(๒) แปลงพืชผัก เนื้อที่ ๐.๗๕ ไร่ ปลูกพืชผักสวนครัว จำพวกมะเขือเปราะ มะเขือยาว พริกชี้ ผักบุ้งจีน ถั่วแขกฝักกลม มะระขี้นก บวบงู บวบเหลี่ยม ถั่วฝักยาว พริกแพง และโหระพา

(๓) แปลงไม้ผสมผสาน เนื้อที่ ๖.๒๕ ไร่ ชุดคูยกรอง จำนวน ๑๗ ร่อง ปลูกไม้ผล เช่น มะพร้าวน้ำหอม ขนุน ทุเรียน เงาะ มังคุด ลองกอง กัลย มะละกอ และหมาก

(๔) แปลงไม้ดอก เนื้อที่ ๐.๒๕ ไร่ ปลูกต้นไม้มะลิ ๓๐๓ ต้น ดูแลรักษา โดยการตัดแต่งกิ่ง กำจัดวัชพืช ใส่ปุ๋ย และเก็บเกี่ยวผลผลิต

- **พื้นที่สำหรับที่อยู่อาศัยและสิ่งอำนวยความสะดวก** จำนวน ๒.๒๕ ไร่ (ร้อยละ ๑๐ ของพื้นที่) แบ่งเป็นที่พักอาศัย โรงเก็บเครื่องมือเกษตร คอกเลี้ยงเป็ด เรือนเพาะชำ โรงเพาะเห็ด และถนนหนทางเพื่ออำนวยความสะดวกภายในพื้นที่



◆ **สาริตการปลูกปาล์มน้ำมันในพื้นที่พรุจังหวัดนราธิวาส :** ดำเนินการในพื้นที่พรุบาเจาะ พรุกาบแดง และบ้านทรายขาว โดยการส่งเสริมให้ความรู้และร่วมแก้ไขปัญหาแก่เกษตรกร ในด้านการปรับปรุงบำรุงดิน การทำ/การใช้ปุ๋ยหมักและน้ำหมักชีวภาพ และการจัดการโรคและแมลงศัตรูพืช การจัดเก็บตัวอย่างดินที่ระดับความลึก ๐ – ๓๐ เซนติเมตร เพื่อวิเคราะห์สมบัติทางเคมี ได้แก่ ค่าความเป็นกรดด่าง ปริมาณอินทรีย์วัตถุ ปริมาณฟอสฟอรัส ที่เป็นประโยชน์ และปริมาณโพแทสเซียมที่เป็นประโยชน์ เพื่อวิเคราะห์ค่าการใส่ปุ๋ย และสนับสนุนปุ๋ยเคมีให้แก่เกษตรกรในพื้นที่ เพื่อเป็นต้นแบบให้กับเกษตรกรและผู้สนใจเข้ามาศึกษาดูงานเรียนรู้ และนำไปปรับใช้ในพื้นที่ของตนเอง ซึ่งสรุปผลการดำเนินงานได้ ดังนี้

- พื้นที่นิคมสหกรณ์บาเจาะ ตำบลโคกเคียน อำเภอโคกเคียน จังหวัดนราธิวาส มีเกษตรกรเข้าร่วมโครงการ จำนวน ๔ ราย พื้นที่ดำเนินการ ๘๐ ไร่

- พื้นที่พรุกาบแดง ตำบลไพรวัน อำเภอตากใบ จังหวัดนราธิวาส มีเกษตรกรเข้าร่วมโครงการ จำนวน ๑๓ ราย พื้นที่ดำเนินการ ๑๐๔ ไร่

- พื้นที่บ้านทรายขาว ตำบลไพรวัน อำเภอตากใบ จังหวัดนราธิวาส มีเกษตรกรเข้าร่วมโครงการ จำนวน ๑ ราย พื้นที่ดำเนินการ ๔ ไร่



◆ **สาริตการเพาะเห็ดฟางกองเตี้ยด้วยขี้เลื่อยไม้ยางพาราและผักตบชวา :** ดำเนินการโดยยึดแนวพระราชดำริเป็นแนวทางในการดำเนินงานศึกษา ทดลอง วิจัย เพื่อให้ได้องค์ความรู้ที่สอดคล้องกับภูมิสังคม และความต้องการของชุมชน และขยายผลความสำเร็จไปสู่ราษฎรเพื่อให้มีองค์ความรู้ในการประกอบอาชีพ ซึ่งเป็นส่วนสำคัญที่จะช่วยยกระดับคุณภาพชีวิตให้ดียิ่งขึ้น โดยศูนย์ศึกษาการพัฒนาพิกุลทองฯ ได้ดำเนินการสาริตการเพาะเห็ดฟางกองเตี้ยจากวัสดุทางการเกษตร เช่น ไม้ยางพารา และผักตบชวา ควบคู่ไปกับการให้ความรู้คำแนะนำแก่เกษตรกร การประกอบอาชีพด้านการเกษตรและการถ่ายทอดเทคโนโลยีด้านวิชาการเกษตรให้แก่เกษตรกรและผู้สนใจเข้ามาเยี่ยมชมแปลงสาธิต เพื่อให้สามารถนำไปสร้างอาชีพเสริมเพิ่มรายได้ ลดรายจ่ายในครัวเรือน โดยการใช้วัสดุเหลือใช้ทางการเกษตรมาเพาะเห็ด เป็นการใช้ทรัพยากรอย่างคุ้มค่า





๒.๒ งานพัฒนา ส่งเสริม และสนับสนุน ดำเนินการถ่ายทอดองค์ความรู้และพัฒนาทักษะการพัฒนาพื้นที่ตามความต้องการของราษฎรและความเหมาะสมกับพื้นที่ เพื่อประโยชน์ต่อการประกอบอาชีพและการดำเนินชีวิตที่ดียิ่งขึ้น โดยดำเนินการในพื้นที่เป้าหมาย ได้แก่ พื้นที่หมู่บ้านรอบศูนย์ศึกษาการพัฒนาพิกุลทองฯ พื้นที่ศูนย์สาขา และพื้นที่อื่น ๆ ที่มีพระราชดำริให้ศูนย์ศึกษาการพัฒนาพิกุลทองฯ เข้าไปดำเนินการ โดยในปีงบประมาณ พ.ศ. ๒๕๖๕ ได้ดำเนินโครงการต่าง ๆ สนับสนุนให้ราษฎรในพื้นที่ จำนวน ๔๘๒ ครัวเรือน และโรงเรียนในโครงการเกษตรเพื่ออาหารกลางวันตามพระราชดำริสมเด็จพระกนิษฐาธิราชเจ้า กรมสมเด็จพระเทพรัตนราชสุดาฯ สยามบรมราชกุมารี จำนวน ๒๙ แห่ง รวมทั้ง เด็กแรกเกิด อายุ ๐ - ๗๒ เดือน และศูนย์พัฒนาเด็กเล็ก จำนวน ๑๗ แห่ง ในพื้นที่ ๑๓ อำเภอ ของจังหวัดนราธิวาส และจังหวัดปัตตานี ได้รับการพัฒนาคุณภาพชีวิตให้ดีขึ้น โดยมีตัวอย่างกิจกรรมต่าง ๆ ที่ศูนย์ศึกษาการพัฒนาพิกุลทองฯ จัดขึ้นภายใต้มาตรการป้องกันการแพร่ระบาดของโรคติดเชื้อไวรัสโคโรนา ๒๐๑๙ (Covid-๑๙) ดังนี้

๑) โครงการส่งเสริมการทำเกษตรทฤษฎีใหม่ในพื้นที่ดินเปรี้ยวจัด : เป็นโครงการที่ศูนย์ศึกษาการพัฒนาพิกุลทองฯ ดำเนินการจัดฝึกอบรมเพื่อส่งเสริมและพัฒนาให้เกษตรกรมีความรู้ความเข้าใจในการบริหารจัดการพื้นที่ตามหลักเกษตรทฤษฎีใหม่ เป็นพื้นฐานการอนุรักษ์ดินและน้ำ การปรับปรุงบำรุงดินด้วยวัสดุคูปูน ส่งเสริมการเลี้ยงปลา การทำปุ๋ยหมัก น้ำหมักชีวภาพ การแนะนำช่องทางติดตามข่าวสารและองค์ความรู้ผ่านเครือข่ายสังคม (Social Network) ของศูนย์ศึกษาการพัฒนาพิกุลทองฯ และการศึกษาดูงานแปลงแก้งดิน แปลงเกษตรทฤษฎีใหม่ แปลงพืชสวนครัวประดับ และสวน ๘๐ พรรษา ในพื้นที่ศูนย์ศึกษาการพัฒนาพิกุลทองฯ



๒) โครงการส่งเสริมการทำเกษตรแบบผสมผสานในพื้นที่ดินเปรี้ยวจัด :

แบ่งการดำเนินงานเป็น ๓ ระยะ ระยะที่ ๑ เน้นการพัฒนาเกษตรกรให้มีความรู้ความเข้าใจเกี่ยวกับการบริหารจัดการพื้นที่เป็นพื้นฐานการดำเนินการจัดระบบอนุรักษ์ดินและน้ำ ระยะที่ ๒ ส่งเสริมการปรับปรุงบำรุงดิน อบรมการทำปุ๋ยหมัก น้ำหมักชีวภาพ รวมถึงการส่งเสริมการปลูกพืชผักและไม้ผลให้แก่เกษตรกร และระยะที่ ๓ ติดตามการดำเนินงานภายในแปลงเกษตร เพื่อให้เกษตรกรสามารถใช้พื้นที่ให้เกิดประโยชน์สูงสุด สามารถมีผลผลิตไว้บริโภคในครัวเรือน เหลือบริโภคสามารถจำหน่าย สร้างอาชีพ สร้างรายได้ นำมาสู่การพึ่งพาตนเองและพัฒนาที่ยั่งยืนต่อไปได้ รวมทั้งแนะนำช่องทางติดตามข่าวสารและองค์ความรู้ผ่านเครือข่ายสังคม (Social Network) ของศูนย์ศึกษาการพัฒนาพิกุลทองฯ โดยมีเกษตรกรที่เข้าร่วมโครงการ ประกอบด้วยพื้นที่หมู่บ้านรอบศูนย์ฯ ๔ หมู่บ้าน พื้นที่ศูนย์สาขา ๒ หมู่บ้าน และพื้นที่ที่มีพระราชดำริให้ดำเนินการ ๑ หมู่บ้าน



๓) โครงการส่งเสริมการทำเกษตรแบบผสมผสานในพื้นที่ดินทรายจัด :

แบ่งการดำเนินงานเป็น ๓ ระยะ ระยะที่ ๑ เน้นการพัฒนาเกษตรกรให้มีความรู้ความเข้าใจเกี่ยวกับการบริหารจัดการพื้นที่เป็นพื้นฐาน ระยะที่ ๒ มีการส่งเสริมการปรับปรุงบำรุงดินโดยสนับสนุนวัสดุปรับปรุงดินและปุ๋ยหมัก น้ำหมักชีวภาพ สำหรับการบำรุงดิน รวมถึงการส่งเสริมการปลูกพืชผักและไม้ผลให้แก่เกษตรกร และระยะที่ ๓ ติดตามและเก็บข้อมูลกิจกรรมการดำเนินงานภายในแปลงเกษตร อาทิ ข้อมูลผลผลิต ข้อมูลรายได้ และข้อมูลผลวิเคราะห์ดิน เป็นต้น เพื่อให้เกษตรกรใช้พื้นที่ให้เกิดประโยชน์สูงสุด สามารถมีผลผลิตไว้บริโภคในครัวเรือนเหลือบริโภคสามารถจำหน่าย สร้างอาชีพ สร้างรายได้ นำมาสู่การพึ่งพาตนเองและพัฒนาที่ยั่งยืนต่อไป โดยดำเนินการในพื้นที่หมู่บ้านรอบศูนย์ฯ ๑ หมู่บ้าน และพื้นที่ที่มีพระราชดำริให้ดำเนินการ ๒ หมู่บ้าน



๔) โครงการเพิ่มประสิทธิภาพพื้นที่ปลูกข้าวในพื้นที่ที่มีพระราชดำริ

ให้ดำเนินการ : ดำเนินการจัดอบรมเชิงปฏิบัติการหลักสูตรการคัดเลือกพันธุ์ข้าวบริสุทธิ์ภายในหลักสูตรมีการให้ความรู้แก่เกษตรกรต่าง ๆ เช่น การแนะนำหลักสูตร การบรรยายให้ความรู้เรื่องพันธุ์ข้าวที่นิยมปลูกในพื้นที่ภาคใต้ วิธีการปลูกข้าว การจัดการแปลงที่เหมาะสม การกำจัดโรคพืชและแมลง การคัดเลือกข้าวพันธุ์บริสุทธิ์ การผลิตข้าวพันธุ์ดี การเก็บเกี่ยวข้าว และการเก็บรักษาเมล็ดพันธุ์ที่ถูกต้องตามหลักวิชาการ รวมทั้ง การแนะนำช่องทางติดต่อ และองค์ความรู้ของศูนย์ศึกษาการพัฒนาพิกุลทองฯ ผ่านระบบเครือข่ายสังคม (Social Network) โดยแบ่งการอบรมออกเป็น ๕ รุ่น ดำเนินการในพื้นที่บ้านตอหลัง หมู่ที่ ๓ และบ้านทรายขาว-บาวง หมู่ที่ ๒ ตำบลไพรวัน อำเภอตากใบ จังหวัดนราธิวาส รวม ๑๖๓ ครัวเรือน



๕) โครงการส่งเสริมการปลูกพืชผักพืชไร่บนพื้นที่ดินเปรี้ยวจัด : ดำเนินการ

อบรมหลักสูตรการปรับปรุงดินเปรี้ยวจัดเพื่อปลูกพืชผักพืชไร่ เช่น การแนะนำหลักสูตร บรรยายให้ความรู้เกี่ยวกับการใช้ประโยชน์ที่ดินในพื้นที่ ให้ความรู้เกี่ยวกับข้อจำกัด สถานการณ์การปลูกพืชผักพืชไร่ในพื้นที่ สภาพปัญหาของพื้นที่ดิน ชุดดิน และดินมีความอุดมสมบูรณ์ต่ำ การจัดการดินที่เหมาะสม การเพิ่มธาตุอาหารในดิน การเตรียมแปลง การปลูก การดูแลรักษา การให้ปุ๋ย ให้น้ำ และการกำจัดโรคและแมลง สาธิตการทำการใช้ปุ๋ยหมักจากสารเร่งซูปเปอร์ พด.๑ พร้อมแนะนำวิธีการนำไปใช้ในแปลงพืชผัก การสาธิตการทำการใช้น้ำหมักชีวภาพจากสารเร่งซูปเปอร์ พด.๒ วิธีการนำไปใช้ในแปลงพืชผัก พร้อมกับการฝึกปฏิบัติ เพื่อให้เกษตรกรนำองค์ความรู้ที่ได้ไปพัฒนาพื้นที่ของตนเอง เพื่อทำการเกษตรได้อย่างมีประสิทธิภาพและยั่งยืน สามารถผลิตพืชผัก พืชไร่ไว้บริโภคหรือจำหน่ายได้ แบ่งการดำเนินงานออกเป็น ๓ พื้นที่ ประกอบด้วย พื้นที่หมู่บ้านรอบศูนย์ฯ ได้แก่ บ้านยาปี บ้านเปล บ้านโคกสยา บ้านโพธิ์ และบ้านคีรี พื้นที่ศูนย์สาขา ได้แก่ ศูนย์สาขาที่ ๓ บ้านปศุสัตว์-เกษตรมุเินะ ศูนย์สาขาที่ ๔ บ้านยูโย และพื้นที่ที่มีพระราชดำริให้ดำเนินการ ได้แก่ บ้านจูเเาะ บ้านโคก แบ่งการฝึกอบรมออกเป็น ๕ รุ่น รวม ๕๐ ราย





๖) โครงการส่งเสริมการปลูกพืชผัก พืชไร่ บนพื้นที่ดินทรายจัด : ดำเนินการจัดอบรมหลักสูตรการปรับปรุงดินทรายจัดเพื่อปลูกพืชผักพืชไร่บนพื้นที่ดินทรายจัด ให้ความรู้เกี่ยวกับการใช้ประโยชน์ที่ดินในพื้นที่บ้านบางมะนาว บ้านเขาตันหยง บ้านใหม่ บ้านต้อลาหมอปลาส บ้านบูกิตอ่าวมะนาว บ้านสะปอม บ้านป่าทุ่ง และบ้านบาเลาะ ให้ความรู้เกี่ยวกับข้อจำกัดสถานการณ์การปลูกพืชผักพืชไร่ สภาพปัญหาของพื้นที่ดิน ชุดดิน และดินมีความอุดมสมบูรณ์ต่ำ การจัดการดินที่เหมาะสม การเพิ่มธาตุอาหารในดิน การเตรียมแปลง การปลูก การดูแลรักษา การให้ปุ๋ย ให้น้ำ และการกำจัดโรคและแมลง โดยแบ่งการดำเนินงานออกเป็น ๒ พื้นที่ ประกอบด้วย พื้นที่หมู่บ้านรอบศูนย์ฯ ได้แก่ บ้านบางมะนาว บ้านเขาตันหยง บ้านใหม่ บ้านโคกสยา และบ้านสะปอม และพื้นที่ที่พระราชดำริให้ดำเนินการ ได้แก่ บ้านป่าทุ่ง และบ้านบาเลาะ แบ่งการฝึกอบรมออกเป็น ๔ รุ่น รวม ๔๕ ราย



๗) โครงการการจัดการธาตุอาหารปาล์มน้ำมันในพื้นที่หมู่บ้านรอบศูนย์ฯ ศูนย์สาขา และพื้นที่ที่มีพระราชดำริให้ดำเนินการ : ดำเนินการจัดฝึกอบรมเชิงปฏิบัติการหลักสูตร “การปรับปรุงดินเปรี้ยวจัดเพื่อปลูกปาล์มน้ำมัน” เพื่อให้ความรู้ด้านการใช้ประโยชน์ที่ดินในพื้นที่โครงการ สภาพทั่วไปของสวนปาล์มน้ำมันในพื้นที่โครงการพัฒนาพื้นที่บ้านยูโย ปัญหาและข้อจำกัดของดินที่ปลูกปาล์มน้ำมัน การปรับพื้นที่การปรับปรุงดินโดยใช้วัสดุปูน (Dolomite) การดูแลรักษา การใส่ปุ๋ย อาการขาดธาตุอาหารของปาล์มน้ำมันที่ปลูกในพื้นที่ดินเปรี้ยวจัด การจัดการโรคและแมลง การตัดแต่งทางใบ การเก็บเกี่ยวปาล์มน้ำมัน และให้ความรู้เรื่องการผลิตปุ๋ยใช้เอง โดยมีเกษตรกรเข้าร่วมโครงการฯ ได้แก่ พื้นที่หมู่บ้านรอบศูนย์ฯ ๑๔ ครัวเรือน ศูนย์สาขา ๒๕ ครัวเรือน และพื้นที่ที่มีพระราชดำริให้ดำเนินการ ๓๑ ครัวเรือน แบ่งการฝึกอบรมออกเป็น ๕ รุ่น





๘) โครงการส่งเสริมการปลูกผักบริเวณบ้านให้กับกลุ่มเกษตรกรบ้านตอหลัง-ทรายขาว และบ้านปลักปลา-บาวง ในช่วงเว้นจากการทำนา : ดำเนินการจัดฝึกอบรมหลักสูตรการปลูกผักบริเวณบ้าน การให้ความรู้ด้านการใช้ประโยชน์ที่ดินในพื้นที่ ลักษณะทั่วไปของดินในพื้นที่ ปัญหา ข้อจำกัด การแบ่งสัดส่วน และการแบ่งโซนการปลูกพืชผักในพื้นที่ การปรับปรุงบำรุงดิน และการเตรียมดินผสมเพื่อปลูกพืชผักบริเวณบ้าน วิธีการปลูกผักในรูปแบบต่าง ๆ เช่น กระสอบทราย ล้อยางรถยนต์ และขวดน้ำพลาสติก พร้อมทั้งให้คำแนะนำการเลือกภาชนะให้เหมาะกับชนิดพืชที่เลือกปลูก และให้ผู้เข้าอบรมได้ฝึกปฏิบัติจริง โดยมีเกษตรกรในพื้นที่ที่มีพระราชดำริให้ดำเนินการ ซึ่งประกอบด้วย บ้านตอหลัง บ้านทรายขาว บ้านปลักปลา และบ้านบาวง จำนวน ๔๕ ราย เข้าร่วมโครงการ แบ่งการฝึกอบรมออกเป็น ๔ รุ่น



๙) โครงการส่งเสริมปลูกอ้อยคั้นน้ำให้แก่เกษตรกรในพื้นที่โครงการฟื้นฟูและพัฒนาการเกษตรในเขตลุ่มน้ำบางนรา : ดำเนินการจัดฝึกอบรมหลักสูตรการปลูกอ้อยคั้นน้ำ การให้ความรู้เกี่ยวกับการใช้ประโยชน์ที่ดินในพื้นที่ ให้ความรู้เกี่ยวกับการปลูกอ้อยคั้นน้ำ ลักษณะทั่วไปของดินในพื้นที่ ปัญหาและข้อจำกัดในการใช้ประโยชน์ที่ดิน การปรับปรุงดินเปรี้ยวจัดเพื่อปลูกอ้อยคั้นน้ำ แนะนำสายพันธุ์อ้อยและวิธีการดูแลรักษาตามหลักวิชาการ การผสมปุ๋ยหมัก การทำน้ำหมักชีวภาพใช้เองเพื่อลดต้นทุนการผลิต และแนะนำช่องทางติดตามข่าวสารและองค์ความรู้ผ่านเครือข่ายสังคม (Social Network) โดยมีเกษตรกรในพื้นที่บ้านโคก บ้านจูไว้ะ และบ้านกำแพง จำนวน ๓๐ ราย เข้าร่วมโครงการ แบ่งการฝึกอบรมออกเป็น ๓ รุ่น





๑๐) โครงการเพิ่มประสิทธิภาพพื้นที่ปลูกพืชผักพืชไร่และไม้ผลบนพื้นที่

ชุดความรู้ : ดำเนินการอบรมหลักสูตรการปรับปรุงดินเปรี้ยวจัดเพื่อปลูกพืชผัก พืชไร่ ไม้ผล ให้ความรู้เกี่ยวกับการใช้ประโยชน์ที่ดินในพื้นที่ ข้อจำกัด สถานการณ์การปลูกพืชผักพืชไร่ในพื้นที่ สภาพปัญหาของพื้นที่ดิน ชุดดิน และดินมีความอุดมสมบูรณ์ต่ำ การจัดการดินที่เหมาะสม การเพิ่มธาตุอาหารในดิน การเตรียมแปลง การปลูก การดูแลรักษา การให้ปุ๋ย ให้น้ำ ตลอดจน การตัดแต่งกิ่งไม้ผล และการกำจัดโรคและแมลง โดยมีเกษตรกรในพื้นที่หมู่บ้านรอบศูนย์ฯ พื้นที่ศูนย์สาขา และพื้นที่ที่มีพระราชดำริให้ดำเนินการ ได้แก่ บ้านยาปี บ้านพิกุลทอง บ้านโคกอิฐ-โคกใน บ้านโคกกระท่อม และบ้านทรายขาว จำนวน ๔๔ ราย ที่เข้าร่วมโครงการฯ แบ่งการฝึกอบรมออกเป็น ๕ รุ่น



๑๑) โครงการปรับปรุงศูนย์เรียนรู้และเกษตรกรตัวอย่างตามแนวพระราชดำริ :

ดำเนินการปรับปรุงศูนย์เรียนรู้ตามแนวพระราชดำริ จำนวน ๑๐ ราย โดยการสนับสนุนวัสดุ จัดซุ้มผัก จำนวน ๑ ราย สนับสนุนวัสดุจัดทำป้ายข้อมูลศูนย์เรียนรู้ (Board) จำนวน ๑๐ ราย สนับสนุนวัสดุจัดทำระบบน้ำ จำนวน ๒ ราย สาธิตการทำปุ๋ยหมักและน้ำหมักชีวภาพ จำนวน ๑๐ ราย และในส่วนของเกษตรกรตัวอย่าง ได้ให้การสนับสนุนวัสดุแปลงสาธิต จำนวน ๔ ราย สาธิตการทำปุ๋ยหมักและน้ำหมักชีวภาพ จำนวน ๑๙ ราย ปรับปรุงข้อมูลบอร์ดศูนย์เรียนรู้ จำนวน ๑๙ ราย และติดตามให้คำแนะนำการจัดการแปลง





๑๒) โครงการส่งเสริมการเพิ่มผลผลิตในโรงเรียนโครงการเกษตรเพื่ออาหารกลางวันตามพระราชดำริฯ : ดำเนินการถ่ายทอดความรู้ด้านการพัฒนาดิน พืช สัตว์ ประมง การทำเกษตรขั้นพื้นฐาน ส่งเสริมการปลูกพืช เพาะเห็ด การปลูกพืชสมุนไพรเพื่อสุขภาพ ในโรงเรียน การอนุรักษ์บอนสีในโรงเรียน โดยให้นักเรียนได้ฝึกปฏิบัติเพื่อมีความรู้และเข้าใจ การทำเกษตร สามารถมีผลผลิตมาประกอบอาหารกลางวันที่มีคุณค่าทางโภชนาการ ปลอดภัย จากสารพิษ และนักเรียนในโครงการเกษตรเพื่ออาหารกลางวันสามารถนำองค์ความรู้การทำ แปลงผักที่โรงเรียนไปปฏิบัติที่บ้านได้ โดยมีโรงเรียนในสังกัดสำนักงานการประถมศึกษา ๑๗ แห่ง โรงเรียนในสังกัดสำนักงานการศึกษาเอกชน ๗ แห่ง และโรงเรียนในสังกัดกองบัญชาการตำรวจ ตระเวนชายแดน ๕ แห่ง รวม ๒๙ แห่ง เข้าร่วมโครงการ แบ่งการฝึกอบรมออกเป็น ๙ รุ่น



๑๓) โครงการผลิตและส่งเสริมอาชีพการเลี้ยงสัตว์น้ำ : ดำเนินการผลิต พันธุ์ปลา จำนวน ๓๐๐,๐๐๐ ตัว เพื่อแจกจ่ายลูกพันธุ์ปลาให้แก่โรงเรียน และเกษตรกรในพื้นที่ ได้แก่ พันธุ์ปลาน้ำจืด ปลาตะเพียน ปลาสลิด และปลานิล ปัจจุบันได้ดำเนินการแจกจ่ายให้กับ โรงเรียนไปแล้ว จำนวน ๗ แห่ง สถานที่ราชการ จำนวน ๒ แห่ง และแจกจ่ายให้แก่เกษตรกรแล้ว จำนวน ๑๓๐ ราย นอกจากนี้ ยังมีการจัดฝึกอบรมหลักสูตรการเลี้ยงปลาสลิดในบ่อดินเปรี้ยว ที่ปรับปรุงแล้ว งานประมงได้ดำเนินการส่งเสริมการเลี้ยงปลานิล และปลาสลิดในบ่อดินเปรี้ยว ที่ปรับปรุงแล้ว เพื่อเป็นการส่งเสริมให้เกษตรกรได้นำไปใช้ในการประกอบเป็นอาชีพสร้างรายได้ โดยได้ดำเนินการในพื้นที่ศูนย์สาขา และพื้นที่ที่มีพระราชดำริให้ดำเนินการ รวม ๒๐ คริวเรือน เข้าร่วมโครงการ





๑๔) โครงการผลิตและส่งเสริมพันธุ์สัตว์พระราชทาน : งานปลุสัตว์ ศูนย์ศึกษาการพัฒนาพิกุลทองฯ ได้จัดทำโครงการผลิตและส่งเสริมพันธุ์สัตว์พระราชทาน เพื่อต่อยอดการดำเนินการฯ ของปี ๒๕๖๔ ให้เป็นไปตามที่กำหนดไว้ รวมถึง สามารถขยายผล และส่งเสริมการดำเนินงานโครงการฯ ไปยังโรงเรียนภายใต้โครงการเกษตรเพื่ออาหารกลางวัน และเกษตรกรในพื้นที่จังหวัดยะลา และปัตตานี นอกเหนือจากในพื้นที่จังหวัดนราธิวาส เพื่อให้บรรลุเป้าหมาย และสนองพระราชดำริได้ตามที่วางไว้ต่อไป โดยมีกิจกรรมการดำเนินงาน ในปีงบประมาณ พ.ศ. ๒๕๖๕ ดังนี้

- แผนงานผลิตพันธุ์สัตว์พระราชทาน ดำเนินการผลิตไก่ไข่ อายุ ๒๐ สัปดาห์ จำนวน ๔,๓๕๐ ตัว และเปิดไข่อายุ ๒๐ สัปดาห์ จำนวน ๑,๕๐๐ ตัว เพื่อนำไปสนับสนุน ในแผนงานส่งเสริมพันธุ์สัตว์พระราชทาน

- แผนงานส่งเสริมพันธุ์สัตว์พระราชทาน ดำเนินการส่งมอบพันธุ์สัตว์ พระราชทานที่ได้จากแผนงานผลิต รวมทั้งการสนับสนุนปัจจัยการผลิต ได้แก่ อาหารสำเร็จรูป เพื่อนำไปใช้ในการเลี้ยงดู ให้แก่โรงเรียนภายใต้โครงการเกษตรเพื่ออาหารกลางวันในพื้นที่ จังหวัดยะลา จำนวน ๕ แห่ง จังหวัดปัตตานี จำนวน ๕ แห่ง และจังหวัดนราธิวาส จำนวน ๒๙ แห่ง รวมทั้งสิ้น ๓๙ แห่ง เกษตรกร ๒๕ ราย ฟาร์มตัวอย่างฯ เบตง และสตรีมีครรภ์ เพื่อให้มีแหล่งอาหารโปรตีนจากไข่ไก่ ไข่เป็ด โดยดำเนินการบรรยายให้ความรู้เบื้องต้น ในการเลี้ยงปลุสัตว์ การจัดจ็อบบรมหลักสูตรการเลี้ยงปลุสัตว์ การจัดการอาหารด้านปลุสัตว์ เพื่อลดต้นทุนค่าอาหารสำหรับปลุสัตว์ เทคนิคและวิธีการผสมอาหารสำหรับปลุสัตว์ เป็นต้น ก่อนการส่งมอบพันธุ์สัตว์พระราชทาน เพื่อเป็นการปูพื้นฐานให้แก่ ครู นักเรียน เกษตรกร และสตรีมีครรภ์ จะได้นำความรู้ที่ไปประกอบการเลี้ยงปลุสัตว์ต่อไป





๑๕) โครงการส่งเสริมและพัฒนาอาชีพการเลี้ยงไก่ลูกผสมพื้นเมือง : ดำเนินการจัดฝึกอบรมหลักสูตรการเลี้ยงไก่ลูกผสมพื้นเมืองเพื่อการพัฒนาต่อยอดกิจกรรม และนำผลผลิตไปสู่การแปรรูป การบรรยายให้ความรู้เกี่ยวกับการเลี้ยงไก่อย่างถูกวิธี พร้อมสาธิตวิธีการลดต้นทุนอาหาร รวมถึงการเพิ่มผลผลิตเพื่อต่อยอดกิจกรรมอื่น ๆ เช่น การแปรรูปผลิตภัณฑ์ การรวมกลุ่มผลิตอาหารเพื่อลดต้นทุน เป็นต้น โดยส่งมอบไก่ลูกผสมพื้นเมืองให้กับเกษตรกรพื้นที่หมู่บ้านรอบศูนย์ฯ ๑๐ ครัวเรือน และพื้นที่ที่มีพระราชดำริให้ดำเนินการ ๑๐ ครัวเรือน นอกจากนี้ ยังได้สนับสนุนให้กับเกษตรกรในพื้นที่โครงการฟื้นฟูและพัฒนาการเกษตรในเขตลุ่มน้ำบางนรา บ้านกำแพง ครัวเรือนละ ๓๓ ตัว พร้อมยาปฏิชีวนะ และอาหารสำเร็จรูป ๑๐๕ กิโลกรัม/ครัวเรือน



๑๖) โครงการส่งเสริมและพัฒนาอาชีพการเลี้ยงเป็ดเทศ : ดำเนินการจัดฝึกอบรมหลักสูตรการเลี้ยงเป็ดเทศอย่างถูกวิธี พร้อมสาธิตวิธีการลดต้นทุนอาหาร รวมถึงการเพิ่มผลผลิตเพื่อต่อยอดกิจกรรมอื่น ๆ เช่น การแปรรูปผลิตภัณฑ์ การรวมกลุ่มผลิตอาหารเพื่อลดต้นทุน เป็นต้น โดยส่งมอบเป็ดเทศให้กับเกษตรกรพื้นที่หมู่บ้านรอบศูนย์ฯ ๒๐ ครัวเรือน และพื้นที่ศูนย์สาขา ๒๐ ครัวเรือน ศูนย์สาขาที่ ๒ โครงการพัฒนาพื้นที่หมู่บ้านปีนาค จำนวน ๒๕ ตัว/ครัวเรือน พร้อมยาปฏิชีวนะ และอาหารสำเร็จรูป จำนวน ๑๓๗.๓ กิโลกรัม/ครัวเรือน





๑๗) โครงการปรับปรุงภาวะโภชนาการเด็กแรกเกิด ๐ - ๗๒ เดือน : การดำเนินงานโครงการดังกล่าว เพื่อต้องการให้ผู้ปกครองสามารถเลี้ยงดูเด็กที่ได้รับสารอาหารที่เหมาะสมตามวัย ซึ่งจะช่วยให้เด็กมีส่วนสูงระดับรูปร่างสมส่วน และภาวะโภชนาการที่ดีขึ้น รวมทั้ง ครูผู้ดูแลเด็ก มีความรู้ความเข้าใจในการจัดอาหารกลางวันที่มีคุณค่าทางโภชนาการ และเหมาะสมตามวัยต่อไป โดยกิจกรรมการดำเนินงาน ประกอบด้วย

- การติดตามเฝ้าระวังภาวะโภชนาการเด็กน้ำหนักน้อยกว่าเกณฑ์ในพื้นที่ ๑๓ อำเภอ ของจังหวัดนราธิวาส เช่น การชั่งน้ำหนัก วัดส่วนสูง การเสริมนม วิตามินเอให้กับเด็ก ฯลฯ
- การลงพื้นที่ให้โภชนาการศึกษากิน กอด เล่น เล่า แก่ผู้ปกครองเด็ก ที่มีน้ำหนักน้อยกว่าเกณฑ์ พร้อมจ่ายอาหารเสริมในพื้นที่ ๑๓ อำเภอ ของจังหวัดนราธิวาส
- อบรมให้โภชนาการศึกษแก่ผู้ดูแลเด็ก และผู้ประกอบอาหาร เรื่องการจัดอาหารกลางวันที่มีคุณค่าทางโภชนาการในศูนย์พัฒนาเด็กเล็กอันเนื่องมาจากพระราชดำริ

ผลการดำเนินงานโครงการปรับปรุงภาวะโภชนาการเด็กแรกเกิด ๐ - ๗๒ เดือน พบว่า เด็กจำนวน ๑,๓๓๖ ราย ที่อยู่ในภาวะเฝ้าระวัง มีภาวะทุพโภชนาการที่ดี คิดเป็นร้อยละ ๔๒.๑๔ มีภาวะทุพโภชนาการคงเดิม คิดเป็นร้อยละ ๕๗.๖๓



๒.๓ งานฝึกอบรมและถ่ายทอดเทคโนโลยี : ดำเนินการนำผลสำเร็จจากการศึกษาทดลอง และวิจัย มาจัดทำเป็นกิจกรรมในงานขยายผลโครงการฯ เพื่อส่งเสริมสนับสนุนให้ราษฎรในพื้นที่ได้นำองค์ความรู้เหล่านั้นไปต่อยอดในพื้นที่ของตนเอง ซึ่งจะสามารถสร้างคุณภาพชีวิตและเพิ่มรายได้ให้แก่ราษฎรได้เป็นอย่างดี โดยปีงบประมาณ พ.ศ. ๒๕๖๕ มีบุคคลที่สนใจ ทั้งนักเรียน นักศึกษา เกษตรกร และราษฎรทั่วไป เข้ามาเยี่ยมชมกิจกรรมต่าง ๆ ของศูนย์ศึกษาการพัฒนาพิกุลทองฯ จำนวนทั้งสิ้น ๓๘๓ คนะ ๑๘,๒๕๙ ราย โดยมีรายละเอียด ดังนี้

ประเภทของผู้เยี่ยมชมศูนย์ศึกษาฯ	ปี ๒๕๖๕ (ณ วันที่ ๓๑ สิงหาคม ๒๕๖๕)	
	คนะ	ราย
อาจารย์ – นักเรียน / นักศึกษา	๑๒๐	๖,๙๘๕
ราษฎรทั่วไป	๑๒๕	๖,๘๒๓
เกษตรกร	๔๘	๒,๑๒๗
ข้าราชการ	๗๐	๒,๐๗๙
อื่น ๆ	๑๖	๑๙๙
ชาวต่างประเทศ	๔	๔๖
รวมทั้งสิ้น	๓๘๓	๑๘,๒๕๙

ในปีงบประมาณ พ.ศ. ๒๕๖๕ ศูนย์ศึกษาการพัฒนาพิกุลทองฯ ได้จัดให้มีการฝึกอบรมหลักสูตรต่าง ๆ ให้แก่เกษตรกรในพื้นที่ขยายผลการพัฒนาของศูนย์ศึกษาการพัฒนาพิกุลทองฯ รวมทั้ง หลักสูตรอบรมสำหรับเกษตรกร และราษฎรทั่วไป จำนวน ๔๒ หลักสูตร รวมผู้เข้ารับการฝึกอบรม จำนวน ๒,๕๒๙ ราย โดยมีรายละเอียดสรุปได้ ดังนี้

หลักสูตรการฝึกอบรมสำหรับเกษตรกร ในพื้นที่ขยายผลการพัฒนา ของศูนย์ศึกษาการพัฒนาพิกุลทองฯ (เรื่อง)	เวลาการฝึกอบรม		จำนวน ผู้เข้ารับ การ ฝึกอบรม
	ระยะเวลา อบรม (วัน/รุ่น)	ช่วงเวลา ฝึกอบรม (วัน/เดือน/ปี)	
เกษตรกร			
๑. หลักสูตรการบริหารจัดการพื้นที่อย่างมีประสิทธิภาพ	๒	๗-๘ มิ.ย. ๖๕	๑๒
๒. หลักสูตรการคัดเลือกพันธุ์ข้าวบริสุทธิ์	๕	๖-๑๐ มิ.ย. ๖๕	๑๖๓
๓. หลักสูตรการปรับปรุงดินเปรี้ยวจัดเพื่อปลูกพืชผัก พืชไร่	๕	๘-๑๕ มิ.ย. ๖๕	๕๐
๔. หลักสูตรการปรับปรุงดินทรายจัดเพื่อปลูกพืชผัก พืชไร่	๔	๖-๙ มิ.ย. ๖๕	๔๕
๕. หลักสูตรการปรับปรุงดินเปรี้ยวจัดเพื่อปลูกปาล์มน้ำมัน	๕	๒๒-๒๙ มิ.ย. ๖๕	๗๐
๖. หลักสูตรการปลูกผักบริเวณบ้าน	๔	๗-๑๔ มิ.ย. ๖๕	๔๕
๗. หลักสูตรการปรับปรุงดินเปรี้ยวจัดเพื่อปลูกพืชผัก พืชไร่ ไม้ผล	๕	๒๑-๒๓ มิ.ย. ๖๕	๔๔



หลักสูตรการฝึกอบรมสำหรับเกษตรกร ในพื้นที่ขยายผลการพัฒนา ของศูนย์ศึกษาการพัฒนาพิกุลทองฯ (เรื่อง)	เวลาการฝึกอบรม		จำนวน ผู้เข้ารับ การ ฝึกอบรม
	ระยะเวลา อบรม (วัน/รุ่น)	ช่วงเวลา ฝึกอบรม (วัน/เดือน/ปี)	
๘. หลักสูตรการเลี้ยงปลาสดในบ่อดินเปรี้ยวที่ปรับปรุงแล้ว	๑	๖-๘ ก.ค. ๖๕	๑๐
๙. หลักสูตรการเลี้ยงปลานิลในบ่อดินเปรี้ยวที่ปรับปรุงแล้ว	๑	๕-๗ ก.ค. ๖๕	๑๐
๑๐. หลักสูตรการเลี้ยงไก่ผสมพื้นเมืองเพื่อการพัฒนาต่อยอด กิจกรรมและนำผลผลิตสู่การแปรรูป	๑	๓๐ ส.ค. ๖๕	๒๐
๑๑. หลักสูตรการเลี้ยงเป็ดเทศ	๑	๓๐ ส.ค. ๖๕	๒๐
๑๒. หลักสูตร “การใช้เทคโนโลยีและการใช้ข้อมูลยุค New Normal ผ่านระบบสื่อสารทางไกล ระบบ Zoom Meeting”	๒	๑๔-๑๕ มิ.ย. ๖๕	๓๔
๑๓. หลักสูตรการเพิ่มทักษะการผลิตผลิตภัณฑ์กระจุต	๒	๑๓-๑๔ มิ.ย. ๖๕	๒๐
๑๔. หลักสูตรการเพิ่มทักษะการผลิตผ้าทอพื้นเมือง	๑	๑๕-๑๖ มิ.ย. ๖๕	๑๐
เกษตรกรและราษฎรทั่วไป			
๑๕. หลักสูตรการเลี้ยงปลาในบ่อดินเปรี้ยวจัด (อบรมเชิงปฏิบัติการ)	๑	๑๗ มิ.ย. ๖๕	๓๐
๑๖. หลักสูตรการเลี้ยงสัตว์ปีก (อบรมเชิงปฏิบัติการ)	๑	๒๑ มิ.ย. ๖๕	๓๐
๑๗. หลักสูตรการเพาะเห็ดถุงเสริมรายได้ (อบรมเชิงปฏิบัติการ)	๑	๒๒ มิ.ย. ๖๕	๓๐
๑๘. หลักสูตรการปรับปรุงดินเปรี้ยวจัดเพื่อปลูกพืชผัก (อบรมเชิงปฏิบัติการ)	๑	๒๓ มิ.ย. ๖๕	๓๐
๑๙. หลักสูตรการเลี้ยงปลาในบ่อดินเปรี้ยวจัด (อบรมออนไลน์)	๑	๒๔ มิ.ย. ๖๕	๓๐
๒๐. หลักสูตรการเลี้ยงสัตว์ปีก (อบรมออนไลน์)	๑	๒๗ มิ.ย. ๖๕	๓๐
๒๑. หลักสูตรการเพาะเห็ดถุงเสริมรายได้ (อบรมออนไลน์)	๑	๒๘ มิ.ย. ๖๕	๓๐
๒๒. หลักสูตรการปรับปรุงดินเปรี้ยวจัดเพื่อปลูกพืชผัก (อบรมออนไลน์)	๑	๒๙ มิ.ย. ๖๕	๓๐
๒๓. หลักสูตร การแปรรูปปลาสร้างรายได้	๑	๑๙ ส.ค. ๖๕	๒๕
๒๔. หลักสูตร การปรับปรุงดินเปรี้ยวจัดเพื่อปลูกพืชผัก (ออนไลน์)	๑	๑๙ ส.ค. ๖๕	๒๐
๒๕. หลักสูตรเทคนิคการขยายพันธุ์พืชอย่างง่าย	๑	๒๐ ส.ค. ๖๕	๒๓
๒๖. หลักสูตรการปลูกไม้ดอก ไม้ประดับอย่างง่าย (ออนไลน์)	๑	๒๐ ส.ค. ๖๕	๒๑
๒๗. หลักสูตรการทำข้าวมันไก่เบตง	๑	๒๑ ส.ค. ๖๕	๒๗
๒๘. หลักสูตรชั้นโรง ผึ้งจิว รายได้แจ้ว (ออนไลน์)	๑	๒๑ ส.ค. ๖๕	๓๗
๒๙. หลักสูตรเคล็ด (ไม่) ลับ การทำน้ายาล้างจาน	๑	๒๑ ส.ค. ๖๕	๒๒
๓๐. หลักสูตรเห็ดฟางเพาะง่ายรายได้งาม (ออนไลน์)	๑	๒๒ ส.ค. ๖๕	๓๒



หลักสูตรการฝึกอบรมสำหรับเกษตรกร ในพื้นที่ขยายผลการพัฒนา ของศูนย์ศึกษาการพัฒนาพิกุลทองฯ (เรื่อง)	เวลาการฝึกอบรม		จำนวน ผู้เข้ารับ การ ฝึกอบรม
	ระยะเวลา อบรม (วัน/รุ่น)	ช่วงเวลา ฝึกอบรม (วัน/เดือน/ปี)	
๓๑. หลักสูตรเยลลี่ มัลเบอร์รี่ ทำง่ายทานอร่อย	๑	๒๒ ส.ค. ๖๕	๒๓
๓๒. หลักสูตรจักรสานเครื่องใช้เส้นใยธรรมชาติ	๑	๒๒ ส.ค. ๖๕	๓๐
นักเรียน			
๓๓. หลักสูตรการผลิตผักปลอดภัยจากสารพิษ	๙	๕-๗ ก.ค. ๖๕	๑๐๐
๓๔. กิจกรรมฝึกอบรมปลูกพลั่งวัยใส...หัวใจสีเขียว	๑	๒๐-๒๑ ก.ค. ๖๕	๖๐
๓๕. กิจกรรมฝึกอบรมผู้พิทักษ์อนุรักษ์ป่าพรุโต๊ะแดง	๑	๒๖-๒๗ ก.ค. ๖๕	๖๐
๓๖. กิจกรรมฝึกอบรมค่ายเพื่อนชาวพรุ	๑	๓-๔ ส.ค. ๖๕	๖๐
๓๗. หลักสูตรเสริมสร้างจิตสำนึกในการอนุรักษ์สิ่งแวดล้อมและพันธุ์พืช	๓	๕-๗ ก.ค. ๖๕	๗๐
๓๘. หลักสูตรการเลี้ยงไก่ไข่ (นักเรียนจากโรงเรียน ๒๙ แห่ง)	๑	๕-๑๙ ก.ค. ๖๕	๘๑๒
๓๙. หลักสูตรการเลี้ยงเป็ดไข่ (นักเรียนจากโรงเรียน ๒๕ แห่ง)	๑	๑๖-๒๔ ส.ค. ๖๕	๑๗๔
เจ้าหน้าที่ปฏิบัติงาน			
๔๐. หลักสูตรนักประชาสัมพันธ์ดิจิทัล Smart PR	๑	๒๓-๒๔ มิ.ย. ๖๕	๖๐
๔๑. หลักสูตรเส้นทางก้าวสู่วิทยากรคุณภาพ	๒	๗-๘ ก.ค. ๖๕	๖๐
๔๒. การเพิ่มประสิทธิภาพการปฏิบัติงานของเจ้าหน้าที่ รักษาความปลอดภัย	๑	๑๕-๑๗ มิ.ย. ๖๕	๒๐
รวมทั้งสิ้น			๒,๕๒๙



๒.๔ แผนงานฟื้นฟู อนุรักษ์ทรัพยากรธรรมชาติและสิ่งแวดล้อม

ดำเนินการฟื้นฟูและอนุรักษ์ทรัพยากรธรรมชาติในพื้นที่ตามแนวพระราชดำริของพระบาทสมเด็จพระบรมชนกาธิเบศร มหาภูมิพลอดุลยเดชมหาราช บรมนาถบพิตร และพระบรมวงศานุวงศ์ โดยมุ่งเน้นกระบวนการสร้างการมีส่วนร่วมและการตระหนักถึงประโยชน์ของการอนุรักษ์ทรัพยากรธรรมชาติที่มีค่ายิ่ง โดยเฉพาะป่าพรุ ซึ่งเป็นผืนป่าขนาดใหญ่ในพื้นที่ภาคใต้ โดยปีงบประมาณ พ.ศ. ๒๕๖๕ ได้ดำเนินกิจกรรมต่าง ๆ ดังนี้

(๑) โครงการเพาะชำกล้าไม้เพื่อแจกจ่ายราษฎรทั่วไป จำนวน ๑๐๐,๐๐๐ กล้า งานป่าไม้ ศูนย์ศึกษาการพัฒนาพิกุลทองฯ ได้ดำเนินการเตรียมกล้าไม้ทั่วไป เช่น ทองอุไร ยางวาด กระถินเทพา พยุง ราชพฤกษ์ บานบุรี หม่อน ตะเคียนทอง ตำเสา มะม่วงหิมพานต์ พยอม ชี้เหล็ก เข็มใหญ่ มะม่วงเบา และอื่น ๆ ตามที่ได้รับมอบหมาย เพื่อสนับสนุนกล้าไม้ให้แก่เกษตรกร ราษฎรทั่วไป ส่วนราชการ และนักเรียน/นักศึกษา ในเขตพื้นที่ ๑๓ อำเภอ ในจังหวัดนราธิวาส และใกล้เคียง รวมทั้ง ได้สนับสนุนกล้าไม้ให้กับโครงการปลูกป่าต่าง ๆ และแจกฟรี ในงานนิทรรศการนอกสถานที่ โดยมีราษฎรมาขอรับกล้าไม้ จำนวน ๙๕ ราย หน่วยงานต่าง ๆ จำนวน ๑๕ หน่วยงาน



(๒) โครงการส่งเสริมและเพิ่มประสิทธิภาพการใช้ประโยชน์ไม้เสม็ดขาว ในงานหัตถกรรมและสิ่งก่อสร้าง : ดำเนินการศึกษารูปแบบไม้เสม็ดขาว ในขนาดและรูปแบบที่แตกต่างกัน เพื่อนำมาจัดทำเป็นผลิตภัณฑ์เพิ่มมูลค่าและหาวิธีการนำไม้เสม็ดขาวมาใช้ให้เกิดประโยชน์สูงสุด ซึ่งได้ดำเนินการจัดทำผลิตภัณฑ์จากไม้เสม็ดขาวหลากหลายชนิด เช่น กล่องสำหรับเลี้ยงชันโรง ๒๐๐ กล่อง ชันวางของ ๑ อัน ตู้เสื้อผ้า ๑ ใบ ฯลฯ สำหรับจัดแสดงในงานนิทรรศการ รวมทั้ง ขยายผลไปสู่ราษฎรเพื่อนำไปประกอบอาชีพสร้างรายได้



(๓) โครงการเพาะชำกล้าไม้สนับสนุนโครงการปลูกป่าในใจคนและปลูกไม้ ๓ อย่าง ประโยชน์ ๔ อย่าง : ดำเนินการเพาะชำกล้าไม้ป่ามีค่า กล้าไม้หายากซึ่งเป็นไม้ท้องถิ่น ได้แก่ แอ้ง (กูปะ) ยางวาด ไข่เขียว ตะเคียนทอง หมากแดง และฝักหวานป่า จำนวน ๕๐,๐๐๐ กล้า และกล้าไม้ทั่วไป ได้แก่ กระจินเทพา มันปู บานบุรี พะยอม มะขาม ปาล์มจีบ หมากเขียว หมากเหลือง หมากนวล มะขามป้อม มะม่วงป่า เสม็ดแดงใบมน ส้มกระ และพิกุล จำนวน ๑๐๐,๐๐๐ กล้า เพื่อสนับสนุนโครงการพิเศษ และแจกจ่ายให้แก่ราษฎรทั่วไป และหน่วยงานราชการ สำหรับนำไปใช้ในการส่งเสริมการปลูกป่าเพิ่มพื้นที่สีเขียว ตลอดจนตกแต่งอาคารสถานที่ให้ร่มรื่น โดยการเก็บเมล็ดจากแม่ไม้ที่ดีมีคุณภาพมาทำการเพาะชำ



๓. แผนงานบริหารจัดการองค์กร

๓.๑ พิพิธภัณฑธรรมชาติที่มีชีวิต โดยมีตัวอย่างพิพิธภัณฑธรรมชาติที่มีชีวิตในพื้นที่ ศูนย์ศึกษาการพัฒนาพิกุลทองฯ เช่น

(๑) โครงการปรับปรุงดูแลรักษาภูมิทัศน์พื้นที่ศูนย์ศึกษาฯ และเรือนรับรอง พิเศษฯ : ดำเนินการปรับเปลี่ยนการเพาะปลูกไม้ดอกไม้ประดับตลอดทั้งปี เพื่อเตรียมความพร้อมสำหรับรับคณะบุคคลต่าง ๆ และจัดกิจกรรมต่าง ๆ ตามโอกาสที่สำคัญและเหมาะสม พร้อมทั้งเป็นสถานที่พักผ่อนหย่อนใจ ให้ผู้เข้ามาเยี่ยมชม และใช้บริการเกิดความประทับใจ รวมทั้ง การดูแลรักษาภูมิทัศน์ในพื้นที่ศูนย์ศึกษาการพัฒนาพิกุลทองฯ เช่น การตัดหญ้า ตัดแต่งกิ่งไม้ประดับ ดูแลไม้ยืนต้นขนาดใหญ่ กำจัดวัชพืชบนถนนตัวหนอน ใส่ปุ๋ยไม้ยืนต้น และรดน้ำ ต้นไม้ได้ขยายคา การตกแต่งห้องประชุม และอาคารสำนักงานในระหว่างที่มีงานสำคัญ ๆ ภายในพื้นที่ศูนย์ศึกษาการพัฒนาพิกุลทองฯ



(๒) โครงการรวบรวมพืชตระกูลปาล์มเฉลิมพระเกียรติ ๕๐ พรรษา ครองราชย์ :
 ดำเนินการปรับปรุงพื้นที่ ๖ ไร่ ซึ่งเดิมเป็นพื้นที่พรุ มีร่องน้ำไหลผ่าน โดยได้รวบรวมพืชตระกูลปาล์ม
 ในพื้นที่ภาคใต้ และภาคอื่น ๆ ของประเทศไทย เพื่อเป็นแหล่งเรียนรู้แก่นักเรียน นักศึกษา
 เกษตรกร และราษฎรทั่วไปที่สนใจ โดยในปีงบประมาณ พ.ศ. ๒๕๖๕ ได้ดำเนินการปลูกพืช
 ตระกูลปาล์มเพิ่มเติม ได้แก่ ต้นสิบสองปันนา และปาล์มจีน ร่วมกับการบำรุง ดูแลรักษา ให้อุป
 ตัดหญ้า ตัดแต่งทรงพุ่ม กำจัดวัชพืช ซ่อมแซมสะพานทางเดินกลางเกาะ เปลี่ยนหลังคามุงจาก
 ซ่อมแซมซุ้มทางเดิน และจัดทำป้ายพันธุ์ไม้ พร้อมติดตั้ง



(๓) โครงการรวบรวมพันธุ์ไม้หายากและพืชสมุนไพรเฉลิมพระเกียรติ ๗๒ พรรษา :
 ดำเนินการปรับปรุงพื้นที่ ๖ ไร่ ซึ่งเดิมเป็นพื้นที่พรุ โดยได้รวบรวมพรรณพืช
 พื้นเมืองภาคใต้ พืชสมุนไพร และพันธุ์ไม้หายากเพื่อเป็นแหล่งเรียนรู้แก่นักเรียน นักศึกษา เกษตรกร
 และราษฎรทั่วไปที่สนใจ โดยในปีงบประมาณ พ.ศ. ๒๕๖๕ ได้ดำเนินการปลูกพืชหายาก
 และพืชสมุนไพรเพิ่มเติม ได้แก่ ต้นชิงแดง ว่านมหาเมฆ ว่านหางจระเข้ ค่าน้ำเม็กชิโก เหงือกปลาหมอ
 ว่านตีนตะขาบ พัดนางชี และเอื้องหมายนาอินโด รวมทั้ง การเพาะกล้าพันธุ์ไม้ ได้แก่ ฟ้าทะเลลายโจร
 มหาหงส์ ว่านเอ็นเหลือง กระเสม และการดูแลรักษา ตัดหญ้า ตัดแต่งทรงพุ่ม กำจัดวัชพืช
 เพื่อให้พื้นที่มีความสะอาดสวยงามตลอดทั้งปี การซ่อมแซมพื้นสะพานทางเดินกลางเกาะ
 และจัดทำป้ายพันธุ์ไม้เพิ่มเติม พร้อมติดตั้ง



(๔) โครงการสวนไม้มงคลเฉลิมพระชนมพรรษา ๗๖ พรรษา : ดำเนินการปรับปรุงพื้นที่ ๙.๕๒ ไร่ ซึ่งเดิมเป็นพื้นที่สำหรับการศึกษา ทดลองวิจัยปลูกไม้ผลผสมผสานเป็นการปลูกพืชมงคลชนิดต่าง ๆ ได้แก่ ไม้มงคลประจำจังหวัด ไม้มงคล ๙ ชนิด ไม้มงคลเสริมโชควาสนาตามปีเกิด ทิศมงคลกับการปลูกต้นไม้เสริมดวง ไม้มงคลประจำวันเกิด เพื่อเป็นแหล่งเรียนรู้แก่นักเรียน นักศึกษา เกษตรกร และราษฎรทั่วไปที่สนใจ โดยในปีงบประมาณ พ.ศ. ๒๕๖๕ ได้ดำเนินการดูแลรักษา ตัดหญ้า ตัดแต่งทรงพุ่ม กำจัดวัชพืช ให้อุปโภค ให้พื้นที่ที่มีความสะอาดสวยงามตลอดทั้งปี รวมทั้ง การจัดทำซุ้มบอร์ดพันธุ์ไม้ พร้อมติดตั้ง



(๕) โครงการสวนเฉลิมพระเกียรติ ๘๐ พรรษา : ดำเนินการบนพื้นที่ ๑๔ ไร่ โดยการสาธิตการปลูกพืชผัก ไม้ผล การสาธิตการขยายพันธุ์พืช สาธิตการทำและการใช้ปุ๋ยหมัก และน้ำหมักชีวภาพ การให้ความรู้เกี่ยวกับหญ้าแฝกเพื่อการอนุรักษ์ดินและน้ำ การดูแลรักษาต้นไม้ต่าง ๆ และปรับปรุงบอร์ดข้อมูลพันธุ์ไม้ นอกจากนี้ ยังเปิดให้นักเรียน นักศึกษา เกษตรกร ราษฎรทั่วไปและหน่วยงานต่าง ๆ เข้ามาศึกษาหาความรู้ โดยในปีงบประมาณ พ.ศ. ๒๕๖๕ ได้ดำเนินการปลูกพืชผัก พืชไร่ และไม้ผลในแปลง โดยแบ่งพื้นที่ภายในแปลงออกเป็น ๖ ส่วนเพื่อปลูกพืชหมุนเวียน ปลูกพืชผักขึ้นค้าง ปลูกพืชผักสวนครัว พืชไร่ พืชผักข้ามปี รวมทั้งการดูแลรักษา ให้อุปโภค ตัดแต่งทรงพุ่ม จัดทำป้ายชื่อพรรณไม้และบอร์ดกิจกรรมภายในสวน นอกจากนี้ ได้จัดทำเป็นแปลงผลิตเมล็ดพันธุ์สำรองพืชผักสวนครัว เช่น มะเขือเปราะ ฯลฯ เพื่อผลิตเป็นเมล็ดพันธุ์สำรองในโครงการผลิตเมล็ดพันธุ์พืชเพื่อช่วยเหลือเกษตรกรในยามวิกฤติอีกด้วย



(๖) โครงการสวนเฉลิมพระเกียรติ ๘๔ พรรษา : ดำเนินการรวบรวมพันธุ์ไม้พื้นเมืองและไม้ป่าพรุ โดยเน้นการรักษาและดูแลต้นไม้เดิมที่ได้ดำเนินการปลูกไปแล้ว และการปลูกเพิ่มเติม รวมทั้งสำรวจพันธุ์ไม้ที่เพิ่มขึ้นภายในพื้นที่สวน ๙.๓ ไร่ โดยมีการรวบรวมพันธุ์ไม้พื้นเมืองและไม้ป่าพรุ จำนวน ๒๙ ชนิด ๑๖๔ ต้น เช่น มเหสักข์ สักสยามินทร์ จำปาป่า ยางนา กันเกรา ชมพู่ น้ำ กะบวย หมากแดง จิกน้ำ ลังแข และกัลปพฤกษ์ ฯลฯ โดยการปรับปรุงและตกแต่งภูมิทัศน์ภายในสวน เพื่อเพิ่มความหลากหลายของพันธุ์ไม้ให้มากขึ้น ปรับปรุงป้ายชื่อพันธุ์ไม้ และดูแลรักษาต้นไม้ต่าง ๆ ภายในสวนให้มีสวยงาม เป็นที่น่าสนใจ เพื่อเป็นแหล่งอนุรักษ์ และสามารถให้นักเรียน นักศึกษา ราษฎรทั่วไปและหน่วยงานต่าง ๆ เข้ามาศึกษาหาความรู้ ปลูกฝังให้เยาวชน และราษฎรทั่วไปเกิดความรักและหวงแหนทรัพยากรป่าไม้เพิ่มขึ้น



(๗) โครงการสวนพฤกษศาสตร์พรรณไม้ม่วงเฉลิมพระเกียรติ ๖๐ พรรษา : ดำเนินการรวบรวมพรรณไม้ที่มีลักษณะของดอก ผล ใบ ลำต้น และส่วนต่าง ๆ ที่มีสีม่วง ไม้ป่า และไม้เกษตรที่เป็นพืชประจำถิ่น พืชต่างถิ่น และพืชหายากใกล้จะสูญพันธุ์ บนพื้นที่ ๑๒ ไร่ ซึ่งเดิมเป็นพื้นที่ขุดยกร่องปลูกไม้ผลผสมผสาน ให้เป็นสวนพฤกษศาสตร์พรรณไม้ม่วงเฉลิมพระเกียรติ ๖๐ พรรษา ในปี ๒๕๕๘ เพื่อเฉลิมพระเกียรติเนื่องในโอกาสอันเป็นมหามงคลที่สมเด็จพระกนิษฐาธิราชเจ้า กรมสมเด็จพระเทพรัตนราชสุดาฯ สยามบรมราชกุมารี ทรงมีพระชนมายุ ๖๐ พรรษา และเป็นแหล่งเรียนรู้แก่นักเรียน นักศึกษา เกษตรกร และราษฎรทั่วไปที่สนใจ โดยในปีงบประมาณ พ.ศ. ๒๕๖๕ ได้ดำเนินการปลูกต้นไม้เพิ่มเติม ได้แก่ ไม้ดอกไม้ประดับ และไม้ยืนต้น เช่น ข้าวโพดม่วง ถั่วสิรินธร มันเทศ มะเขือม่วง แคดอกม่วง กระเพราแดง หางหมาจอบ ฟ้าประดิษฐ์ และพยับหมอก ฯลฯ รวมทั้ง การเพาะกล้าพันธุ์ไม้เพิ่มเติม เช่น ต้นเทียน บานไม่รู้โรย มะเขือม่วง บุษบาฮาวายต่าง ปทุมมา หล้าเม็กชิกัน หมากผู้หมากเมีย และเข็มม่วง ฯลฯ และการดูแลบำรุง ตัดหญ้า ตัดแต่งทรงพุ่ม กำจัดวัชพืช ให้ปุ๋ย เพื่อให้พื้นที่มีความสะอาดสวยงามตลอดทั้งปี และจัดทำบอร์ดป้ายชื่อพันธุ์ไม้





(๘) โครงการพัฒนาพืชสวนครัวระดับ : เป็นโครงการที่ศูนย์ศึกษาการพัฒนาพิกุลทองฯ จัดตั้งขึ้นเพื่อเป็นจุดศึกษาเรียนรู้ให้แก่นักเรียน นักศึกษา โดยเฉพาะนักเรียนในโครงการเกษตรเพื่ออาหารกลางวัน ได้มาศึกษาเรียนรู้ฝึกปฏิบัติจริง เกี่ยวกับการปลูกพืชผักในรูปแบบต่าง ๆ การเตรียมแปลงและการปรับปรุงบำรุงดิน ดำเนินการในพื้นที่ ๒ ไร่ โดยในปีงบประมาณ พ.ศ. ๒๕๖๕ ได้ดำเนินการปลูกแบบพลาสติกคลุมดิน เป็นการปลูกพืชใช้วัสดุคลุมดิน โดยใช้พลาสติกดำคลุมทั้งแปลง เพื่อลดแรงกระแทกจากเม็ดฝนที่ตกหนัก เก็บน้ำได้นานยิ่งขึ้น ลดค่าใช้จ่ายด้านแรงงานช่วยในการกำจัดวัชพืชได้ สามารถดูแลจัดการได้ง่าย พืชที่ปลูก เช่น ถั่วพู และมะเขือเปราะ ฯลฯ การปลูกแบบในแปลงปลูก เป็นการปลูกพืชลงดิน ปรับพื้นที่ให้เสมอ หลังจากนั้นใช้วัสดุปรับปรุงบำรุงดิน เทปูนขาวลงในแปลงที่จะปลูกพร้อมกับขุดหลุมปลูกพืชผักที่ต้องการหรือหว่านเมล็ดลงในแปลง โดยพืชแต่ละชนิดใช้ระยะเวลาแตกต่างกันพืชที่ปลูก เช่น แตงกวา ถั่วฝักยาว ข้าวโพด และพริกชี้หนู ฯลฯ และการปลูกพืชในภาชนะ เป็นการปลูกพืชสำหรับพื้นที่ที่มีจำกัดสามารถจัดวางให้อยู่ในรูปแบบสวยงาม ในกรณีเกิดปัญหาน้ำท่วม สามารถเคลื่อนย้ายได้สะดวก วัสดุที่ใช้ปลูก เช่น ปลูกในถาดยาง และกระเบื้องอิฐบล็อก ฯลฯ



(๙) โครงการรวบรวมพันธุ์บัวและไม้หอม : ปีงบประมาณ พ.ศ. ๒๕๖๕ ศูนย์ศึกษาการพัฒนาพิกุลทองฯ ได้ดำเนินการปรับปรุงพื้นที่ต่าง ๆ ภายในพื้นที่แปลงรวบรวมพันธุ์บัวและไม้หอม นอกเหนือจากการดูแลรักษาแปลง เช่น สำรวจจัดหาพันธุ์บัวและไม้หอมชนิดต่าง ๆ ที่ไม่มีในโครงการมาปลูกเพิ่มเติม การขยายพันธุ์บัว และไม้หอมชนิดต่าง ๆ สำหรับปลูกซ่อมแซม



และปลูกเพิ่มเติม รวมทั้ง การปรับแต่งภูมิทัศน์ให้สะอาดสวยงามและน่าสนใจ เพื่อเป็นแหล่งอนุรักษ์พันธุ์บัวและไม้หอม สำหรับเป็นแหล่งเรียนรู้แก่นักเรียน นักศึกษา ราษฎรทั่วไป และหน่วยงานต่าง ๆ ในรูปแบบของพิพิธภัณฑ์ธรรมชาติที่มีชีวิตต่อไป โดยมีกิจกรรมที่ดำเนินการ เช่น การดูแลรักษาแปลงบัว การให้ปุ๋ย กำจัดโรคและแมลง ตัดแต่งกิ่ง ตัดหญ้า จัดทำข้อมูลพันธุ์บัว การปลูกเพิ่มเติม ปลูกทดแทนที่เสียหาย การซ่อมแซมป้ายชื่อต้นไม้ ทางเดิน และซุ้มต้นไม้ ฯลฯ



๓.๒ โครงการบริหารจัดการด้านการอนุรักษ์พันธุ์กรรมพืชอันเนื่องมาจากพระราชดำริ :
กิจกรรมที่ศูนย์ศึกษาการพัฒนาพิกุลทองฯ ดำเนินการ ได้แก่

(๑) กิจกรรมปกปักพันธุ์กรรมพืช ดำเนินการปกปักพันธุ์กรรมพืชในพื้นที่ป่าธรรมชาติดั้งเดิม โดยศูนย์ศึกษาการพัฒนาพิกุลทองฯ ได้กำหนดพื้นที่ปกปักพันธุ์กรรมพืช คือ สวนนกเป็ดน้ำ ซึ่งมีเนื้อที่ ๘๕ ไร่ เป็นพื้นที่ป่าพรุดั้งเดิมที่มีสภาพพื้นที่ลุ่มต่ามีน้ำท่วมขังตลอดทั้งปี พืชพรรณธรรมชาติส่วนใหญ่เป็นป่าเสม็ด มีกระจุตและไม้เนื้ออ่อน ๆ ขึ้นปกคลุม การดำเนินงานโครงการดังกล่าว ส่งผลให้มีการปกปักพันธุ์กรรมพรรณไม้ดั้งเดิมในพื้นที่สวนนกเป็ดน้ำ เช่น ต้นหม้อข้าวหม้อแกงลิง และพรรณไม้ดั้งเดิมที่เจริญเติบโตในพื้นที่ให้คงอยู่ตามธรรมชาติตามเดิม

(๒) กิจกรรมสำรวจเก็บรวบรวมพันธุ์กรรมพืช ดำเนินการสำรวจเก็บรวบรวมความหลากหลายของพืชวงศ์ขิง ข่า ในพื้นที่ศูนย์ศึกษาการพัฒนาพิกุลทองฯ พื้นที่เป้าหมาย ๕๑๐ ไร่ พบพืชวงศ์ขิง ข่า จำนวน ๑๖ ชนิด ประกอบด้วย กระตือป่า กระชาย กระวาน ข่าลิง ขมิ้น ขิงขาวกาหลง ดาหลา ปุดหม้อ ปุดหวาน ปุดเขย่ง ปุดสิงห์ เปราะป่า ปิละใบ ไพลดำ และเร่วน้อย

(๓) กิจกรรมปลูกรักษาพันธุ์กรรมพืช ปลูกรักษาพันธุ์กรรมพืช จำนวน ๘ แปลง ได้แก่ หวาย ดาหลา สมุนไพโร บัว หม้อข้าวหม้อแกงลิง กล้วยไม้ พันธุ์ไม้หายาก และมเหสักข์-สักสยามมินทร์ โดยดำเนินการดูแลรักษาด้วยการกำจัดวัชพืช ตัดแต่ง ใส่ปุ๋ย และขยายพันธุ์พืชเพิ่มเติม ได้แก่ เงาน้ำตาลกรวด พริกพื้นบ้าน และพรรณไม้ประจำถิ่น

(๔) กิจกรรมอนุรักษ์และใช้ประโยชน์พันธุ์กรรมพืช ดำเนินการในพื้นที่ ๒.๓ ไร่ เป็นแปลงสาธิตการปรับปรุงดินเปรี้ยวจัดเพื่อการปลูกปาล์มสาคุ ซึ่งเป็นพันธุ์ไม้ที่สามารถเจริญเติบโตได้ดีในพื้นที่พรุและพื้นที่ลุ่มมีน้ำท่วมขังทั่วไป สามารถนำส่วนต่าง ๆ เกือบทุกส่วน



มาใช้ประโยชน์ได้ นำมาปลูกเพื่อทดแทนในพื้นที่รกร้าง และเป็นพืชอนุรักษ์ดินและน้ำ ทั้งนี้ ศูนย์ศึกษาการพัฒนาพิกุลทองฯ ได้ดำเนินการศึกษาทดลอง และจัดทำแปลงสาธิตการปรับปรุงดินเปรี้ยวจัดเพื่อปลูกปาล์มสาคุ นอกจากนี้ ยังได้มีการนำเนื้อจากลำต้นปาล์มสาคุมาใช้เลี้ยงด้วงสาคุในกะละมังด้วย

(๕) กิจกรรมศูนย์ข้อมูลพันธุ์กรรมพืช ดำเนินการสำรวจรวบรวมข้อมูลจัดทำผังแปลงปลูก แปลงปลูกรักษาพันธุ์กรรมพืช และการบันทึกค่าพิกัดตำแหน่ง (GPS) ของพืชที่ปลูกรักษา เพื่อเป็นการรวบรวมข้อมูลต่าง ๆ ไว้สำหรับเป็นประโยชน์ในการสืบค้นและนำไปใช้ในการพัฒนาต่อไปในอนาคต

(๖) กิจกรรมสร้างจิตสำนึกในการอนุรักษ์พันธุ์กรรมพืช ดำเนินการอบรมเชิงปฏิบัติการให้กับเด็กนักเรียน หลักสูตรการเสริมสร้างจิตสำนึกในการอนุรักษ์สิ่งแวดล้อมและพันธุ์พืช เพื่อเป็นการสร้างจิตสำนึกอันดีให้แก่เด็กและเยาวชน ได้เข้าใจ ถึงความสำคัญ รู้สึกหวงแหน และเห็นประโยชน์ของพันธุ์พืช โดยมีครูและนักเรียนในโครงการเกษตรเพื่ออาหารกลางวัน เข้าร่วมโครงการ จำนวน ๗๐ ราย



๓.๓ การดูแลรักษาสวนพฤกษศาสตร์จังหวัดชายแดนใต้ : ดำเนินการจัดทำป้ายชื่อประจำต้นไม้ ปรับปรุงป้ายชื่อไม้ที่ชำรุด การดูแลรักษา ดำเนินการตัดหญ้าและตัดแต่งทรงพุ่มตัดแต่งกิ่ง กำจัดวัชพืช ให้พื้นที่มีความสะอาดสวยงามตลอดทั้งปี และใส่ปุ๋ย เป็นต้น ซึ่งจะเป็นประโยชน์สำหรับงานศึกษา วิจัย และฝึกอบรมด้านพฤกษศาสตร์ให้นักเรียน นักศึกษา เยาวชน และราษฎรทั่วไป ได้เข้ามาศึกษาหาความรู้ และเป็นแหล่งพักผ่อนหย่อนใจ



๓.๔ โครงการแปรรูปผลผลิตทางการเกษตร : ดำเนินการแปรรูปผลผลิตทางการเกษตรสู่ระบบตลาด และวางแผนในการจัดหาช่องทางการจัดจำหน่ายสินค้า ซึ่งช่วยเพิ่มมูลค่าของผลผลิตให้สูงขึ้น แทนการขายผลผลิตในรูปแบบเดิม และพัฒนาเป็นจุดศึกษาดูงานให้แก่เกษตรกร และผู้สนใจการแปรรูปผลผลิตทางการเกษตรต่อไปในอนาคต เช่น การแปรรูปผลผลิตทางการเกษตรตามฤดูกาล ได้แก่ มะม่วงแช่อิ่ม กระท้อนแช่อิ่ม มะม่วงหาวมะนาวโห่แช่อิ่ม ก๋วยเตี๋ยว และก๋วยเตี๋ยวน้ำผึ้ง ฯลฯ รวมถึง น้ำผลไม้ต่าง ๆ เช่น กระจับปี่ เสาวรส และอัญชัน ฯลฯ โดยได้มีการออกแบบ จัดทำบรรจุภัณฑ์ และการจัดจำหน่ายผลิตภัณฑ์



๓.๕ โครงการจัดทำตัวชี้วัดโครงการศูนย์ศึกษาการพัฒนาพิกุลทองฯ : ดำเนินการจัดเก็บข้อมูล และวัดการเปลี่ยนแปลงที่เกิดขึ้นแต่ละด้านอย่างถูกต้องตามหลักวิชาการ เช่น ด้านการพัฒนาดิน แหล่งน้ำ ป่าไม้ และการเกษตร โดยการจัดทำรายงานสำหรับใช้เป็นกรอบแนวทางในการดำเนินงานอย่างต่อเนื่องและเป็นระบบ



๓.๖ โครงการบริหารจัดการโรงงานสกัดและแปรรูปน้ำมันปาล์ม : ดำเนินการถ่ายทอดองค์ความรู้ด้านต่าง ๆ ในการแปรรูปผลผลิตจากปาล์มน้ำมันให้แก่ผู้สนใจมาศึกษาเรียนรู้ จำนวน ๑๕๐ ราย ได้ฝึกปฏิบัติการกระบวนการผลิตไบโอดีเซล เพื่อนำไปประกอบอาชีพในครัวเรือนต่อไป





๓.๗ โครงการผลิตเมล็ดพันธุ์สำรองเพื่อช่วยเหลือเกษตรกรในยามวิกฤติ
ตามพระราชดำริ : ดำเนินการผลิตเมล็ดพันธุ์สำรองเพื่อช่วยเหลือเกษตรกรในยามวิกฤติ
โดยได้ผลิตเมล็ดพันธุ์ ดังนี้

- เมล็ดพันธุ์พืชผัก จำนวน ๗ ชนิด คือ พริกหยวก กระเจี๊ยบเขียว มะเขือเปราะ ถั่วฝักยาว ถั่วพู พริกชี้ และฟักแฟง
- เมล็ดพันธุ์พืชไร่ คือ เมล็ดพันธุ์ถั่วหรั่ง
- เมล็ดพันธุ์ข้าว จำนวน ๒ สายพันธุ์ คือ พันธุ์สีบุญกันตัง ๕ และหอมกระดังงา ๕๙

สำหรับผลการแจกจ่ายเมล็ดพันธุ์ในปีงบประมาณ พ.ศ. ๒๕๖๕ เป็นการแจกจ่าย
เพื่อบริหารจัดการเมล็ดพันธุ์ก่อนหมดอายุ โดยได้แจกจ่ายให้แก่เกษตรกรที่เข้ารับการอบรม
หลักสูตรต่าง ๆ เกษตรกรในพื้นที่ขยายผลของศูนย์ศึกษาการพัฒนาพิกุลทองฯ และเกษตรกรทั่วไป
จำนวน ๗๑ ราย

ลำดับ	ชนิดพืช	ผลการดำเนินงาน							
		แผน/ผลการผลิต		เมล็ดพันธุ์พระราชทาน		สนับสนุน กปร.		สนับสนุนเกษตรกร	
		แผน (กก.)	ผล (กก.)	แผน (กก.)	ผล (กก.)	แผน (กก.)	ผล (กก.)	แผน (กก.)	ผล (กก.)
๑	พริกหยวก	๖	๔	๒	-	๒	๐.๕	๒	๐.๑๓
๒	กระเจี๊ยบเขียว	๒๐	๒๐	๑๐	-	๕	๕	๕	๒.๔๘
๓	มะเขือเปราะ	๙	๓.๕	๖	-	๑.๕	๐.๕	๑.๕	๐.๑๘
๔	ถั่วฝักยาว	๑๖	๑๒	๖	-	๖	-	๔	๐.๑๒๕
๕	ถั่วพู	๓๐	๒๐	๑๐	-	๑๐	๕	๑๐	๒.๔
๖	พริกชี้	๒	๔	-	-	๑	๐.๕	๑	๐.๐๕๕
๗	ฟักแฟง	๐.๗	๐.๘	-	-	๐.๔	-	๐.๓	๐.๐๑๗
๘	ถั่วหรั่ง	๕๐	๒๕	-	-	๒๕	-	๒๕	-
๙	ข้าวสีบุญกันตัง ๕	๒,๐๐๐	๑,๕๗๐	-	-	๑,๐๐๐	-	๑,๐๐๐	-
๑๐	ข้าวหอมกระดังงา ๕๙	๑,๐๐๐	๑,๐๐๐	-	-	๕๐๐	-	๕๐๐	-





๓.๘ โครงการบริหารจัดการด้านส่งเสริมการเกษตรแปลงเรียนรู้เศรษฐกิจพอเพียง :
ดำเนินการจัดเตรียมพื้นที่สำหรับจัดทำแปลงเรียนรู้การเกษตรแบบผสมผสาน โดยมีกิจกรรมเพาะพันธุ์พริกชี้หู ๑,๐๐๐ ต้น มะเขือยาว ๒๐๐ ต้น กะเพรา ๒๐๐ ต้น โหระพา ๑๐๐ ต้น รวมทั้งสิ้น ๑,๕๐๐ ต้น แจกจ่ายให้แก่ผู้สนใจแล้ว ๕๘๔ ต้น นอกจากนี้ ยังจัดบรรยายให้ความรู้แก่ผู้เข้ามาศึกษาดูงานและผู้สนใจ ประกอบด้วย คณะนักเรียนนักศึกษา ๓๐ ราย คณะเกษตรกร ๗๐ ราย คณะสื่อมวลชน ๑๐๐ ราย คณะจิตอาสา ๙๐๔ ๒๐๐ ราย คณะหมู่บ้านเศรษฐกิจพอเพียง ฟาร์มตัวอย่างฯ ๓๔ ราย คณะจากประเทศมาเลเซีย ๓๐ ราย และคณะงานชมศูนัยศึกษาการพัฒนาพิกุลทองฯ ๕๐๐ ราย รวมทั้งสิ้น จำนวน ๙๖๔ ราย



๓.๙ โครงการอนุรักษ์และศึกษาบอนสี : ดำเนินการจัดทำแปลง ดูแลรักษาแปลงอนุรักษ์บอนสี จำนวน ๒๐๐ ต้น ที่ตั้งอยู่ภายในศูนัยศึกษาการพัฒนาพิกุลทองฯ เพื่อดำเนินงานสนองพระราชดำรินสมเด็จพระนางเจ้าสิริกิติ์ พระบรมราชินีนาถ พระบรมราชชนนีพันปีหลวง โดยการเก็บรวบรวมพันธุ์บอนสีที่พบได้ในธรรมชาติมาอนุรักษ์ไว้ รวมทั้ง ได้นำบอนสีพันธุ์ลูกผสมมาขยายพันธุ์ไว้สำหรับเป็นแหล่งต้นพันธุ์ และเป็นแปลงตัวอย่างสำหรับให้ความรู้แก่นักเรียนเกษตรกร และราษฎรทั่วไป ที่เข้ามาเยี่ยมชมและศึกษาดูงานในพื้นที่ศูนัยศึกษาการพัฒนาพิกุลทองฯ ซึ่งในแต่ละปี มีครูและนักเรียนจากโรงเรียนต่าง ๆ ในพื้นที่ ๓ จังหวัดภาคใต้ เข้ามาศึกษาดูงานเป็นจำนวนมาก





๓.๑๐ โครงการพัฒนาการผลิตพืชสวนครัวระดับในภาคใต้ : ดำเนินการปลูกไม้ดอกจากหัวพันธุ์ที่เก็บมาจากรุ่นที่แล้ว และปลูกไม้ใบเพื่อขยายต้นพันธุ์ไม้ใบ เพื่อเป็นแหล่งรวบรวมและศึกษาให้แก่นักเรียน นักศึกษา และผู้ที่สนใจได้มาเรียนรู้ฝึกปฏิบัติจริง และสามารถนำไปประยุกต์ใช้ และขยายผลความสำเร็จไปสู่ราษฎร เพื่อให้มีองค์ความรู้สำหรับการนำไปประกอบเป็นอาชีพ ซึ่งเป็นส่วนสำคัญที่จะช่วยยกระดับคุณภาพชีวิตและความเป็นอยู่ให้ดียิ่งขึ้น ทั้งนี้ ได้มีการนำพันธุ์ไม้ดอกมาทดลองปลูกในพื้นที่โครงการสวนยางเขาสำนัก เนื้อที่ ๒ ไร่ เป็นการทดลองไม้ดอกกลางแจ้ง จำนวน ๔ ชนิด และไม้ในโรงเรือน จำนวน ๔ ชนิด โดยผลของการทดลองปลูก พบว่า ไม้ดอก ดอกโต สีดอกสดใสสวยงาม โดยเฉพาะดอกแกลดีโอลีส ปทุมมา ชิงแดง กระทือ กระเจียว ดาหลา และมะลิ ซึ่งสามารถพัฒนาในเชิงพาณิชย์ต่อไปได้ และได้ดำเนินการขยายหัวพันธุ์ไม้ดอกเพื่อปลูกในรุ่นต่อไป



๓.๑๑ โครงการผลิตเห็ดแบบเห็ดครบวงจร : ดำเนินการผลิตก้อนเชื้อเห็ดสำหรับเปิดดอกเพื่อสาธิตให้แก่ นักเรียน นักศึกษา โรงเรียนในโครงการเกษตรเพื่ออาหารกลางวัน และผู้ที่สนใจได้มาเรียนรู้ฝึกปฏิบัติจริง สามารถนำไปประยุกต์ใช้ และขยายผลความสำเร็จไปสู่ราษฎร เพื่อให้มีองค์ความรู้สำหรับการนำไปประกอบเป็นอาชีพ ซึ่งเป็นส่วนสำคัญที่จะช่วยยกระดับคุณภาพชีวิตและความเป็นอยู่ให้ดียิ่งขึ้น โดยเห็ดที่นำมาใช้ในการสาธิต ประกอบด้วย เห็ดนางฟ้า เห็ดเป๋าฮื้อ เห็ดนางรมเทา เห็ดหลินจือ เห็ดหูหนู เห็ดแครง และเห็ดยานางิ





๓.๑๒ โครงการรวบรวมพันธุ์กล้วยพื้นเมืองภาคใต้ : ดำเนินการรวบรวมพันธุ์กล้วยหายากในพื้นที่ เพื่อนำมาปลูกไว้ภายในพื้นที่แปลงงานวิชาการเกษตร เนื้อที่ประมาณ ๒.๒ ไร่ โดยสามารถรวบรวมได้ตรงตามเอกสาร จำนวน ๗ พันธุ์ และได้รวบรวมกล้วยพันธุ์อื่นมาปลูกในแปลงอีกจำนวน ๒๙ พันธุ์ รวมเป็น ๓๖ พันธุ์ โดยมีทั้งพันธุ์กล้วยพื้นเมือง และพันธุ์กล้วยเศรษฐกิจ และในปีงบประมาณ พ.ศ. ๒๕๖๕ งานวิชาการเกษตร ศูนย์ศึกษาการพัฒนาพิกุลทองฯ ได้รวบรวมพันธุ์กล้วยหายากเพิ่มเติมอีก จำนวน ๔ สายพันธุ์ ได้แก่ กล้วยทองกำป่น กล้วยไร่ปลีกล้วยเทพพนม และกล้วยตีนเต่า นอกจากนี้ ยังได้สนับสนุนพันธุ์กล้วยพื้นเมืองภาคใต้ที่ได้จากการรวบรวมปลูกไว้ตั้งแต่ปี ๒๕๖๐ ให้แก่ ผู้ต้องขังฯ ในโครงการ “กำลังใจในพระตำริพระเจ้าหลานเธอ พระองค์เจ้าพัชรกิติยาภา” เรือนจำชั่วคราวแควน้อย จังหวัดเพชรบูรณ์ โครงการโคกหนองนา กองบิน ๕๖ จังหวัดสงขลา และโครงการทหารพันธุ์ดี กองพันทหารราบที่ ๓ กรมทหารราบที่ ๑๕๒ ค่ายสิรินธร จังหวัดปัตตานี

นอกจากนี้ ศูนย์ศึกษาการพัฒนาพิกุลทองฯ ยังมีแผนในการขยายและปรับปรุงพื้นที่เพื่อจัดทำโครงการรวบรวมพันธุ์กล้วยพื้นเมืองภาคใต้เพิ่มเติมอีก จำนวน ๔ ไร่ โดยดำเนินการโค่นต้นยางพารา ปรับสภาพพื้นที่ให้โล่งเตียนเพื่อให้เหมาะสมกับการปลูกกล้วย และการปฏิบัติงานของเจ้าหน้าที่



๓.๑๓ โครงการบริหารจัดการด้านปศุสัตว์ : ดำเนินการจัดซื้อจัดจ้างวัสดุก่อสร้าง และวัสดุสำนักงาน เพื่อใช้ในการจัดงานนิทรรศการ ตามที่ทางศูนย์ศึกษาการพัฒนาพิกุลทองฯ ได้จัดให้มีขึ้น ระหว่างวันที่ ๑๘ - ๒๒ สิงหาคม ๒๕๖๕



๓.๑๔ โครงการบริหารจัดการด้านการควบคุมโรคติดต่อ : ดำเนินการควบคุมป้องกันโรค ดูแลสุขภาพของเจ้าหน้าที่ บุคลากรภายใน และราษฎรที่อาศัยอยู่โดยรอบ ศูนย์ศึกษาการพัฒนาพิกุลทองฯ โดยเน้นการป้องกันและควบคุมสิ่งที่จะก่อให้เกิดการนำโรค พร้อมกับการให้บริการสุขภาพเบื้องต้นและคำแนะนำ ร่วมกับการจ่ายยาสามัญประจำบ้าน และการรักษาพยาบาลเบื้องต้น เมื่อบุคลากรภายในที่ทำงานเกิดภาวะเจ็บป่วย เพื่อเป็นการส่งเสริมสวัสดิภาพและความปลอดภัยของบุคลากร โดยมีผู้มารับบริการ จำนวน ๙๙ ราย เป็นเพศชาย ๔๒ ราย คิดเป็นร้อยละ ๔๒.๔๒ และเพศหญิง ๕๗ ราย คิดเป็นร้อยละ ๕๗.๕๘ นอกจากนี้ ยังได้ดำเนินการพ่นสารเคมีเพื่อกำจัดยุง ควบคุมยุงพาหะ โดยทำการพ่นแบบหมอกควัน และแบบฝอยละออง (ULV) ติตรถยนต์ รวมพื้นที่ทั้งหมด ๕๐๐ ไร่ และดำเนินการพ่นหมอกควัน กำจัดพาหะนำโรคไข้เลือดออกตามอาคารและสำนักงานภายในศูนย์ศึกษาการพัฒนาพิกุลทองฯ จำนวน ๓๖ หลัง โดยใช้ น้ำมันดีเซลในการผสมน้ำยาทำการพ่นควบคุมพาหะนำโรค (ยุง) จำนวน ๖๐ ลิตร และน้ำมันเบนซินในการขับเคลื่อนเครื่องพ่นยาควบคุมพาหะนำโรค (ยุง) จำนวน ๔๐ ลิตร



๓.๑๕ โครงการบริหารจัดการศูนย์เรียนรู้ด้านหม่อนไหม : ดำเนินการจัดทำแปลงสาธิตการปลูกหม่อนผลสด หม่อนใบ การเลี้ยงไหมพันธุ์พื้นบ้านและพันธุ์ลูกผสม และการแปรรูปผลิตภัณฑ์ที่ได้จากหม่อนไหม เพื่อเป็นต้นแบบสำหรับเกษตรกรและราษฎรทั่วไป ได้เข้ามาศึกษาดูงานด้านหม่อนไหม ได้นำไปประยุกต์ใช้ในการพัฒนาอาชีพให้เหมาะสมกับพื้นที่ และการผลิตพันธุ์หม่อนไหมเพื่อแจกจ่าย ๒๐,๐๐๐ ถุง โดยได้แจกพันธุ์หม่อนผล ๔,๙๐๐ ต้น และหม่อนใบ ๑๔,๖๐๐ ต้น ให้แก่หน่วยงาน เกษตรกร และราษฎรที่สนใจนำไปปลูกเพื่อขยายผลต่อไป



๓.๑๖ โครงการบำรุงรักษาต้นไม้ทรงปลูกและต้นไม้ขนาดใหญ่ในศูนย์ศึกษาการพัฒนาพิกุลทองฯ : เนื่องด้วยศูนย์ศึกษาการพัฒนาพิกุลทองฯ มีพระบรมวงศานุวงศ์ เสด็จพระราชดำเนินไปทรงงานเป็นประจำทุกปี รวมถึง มีบุคคลสำคัญมาตรวจเยี่ยม และมีการปลูกต้นไม้สำคัญไว้ภายในพื้นที่ศูนย์ศึกษาการพัฒนาพิกุลทองฯ เป็นจำนวนมาก ประกอบด้วยต้นไม้ขนาดใหญ่ภายในหน่วยงาน มีสภาพเสื่อมโทรม ยืนต้นตาย จนเป็นสาเหตุให้ปลวก และเชื้อราเข้าทำลายเนื้อไม้ จำเป็นต้องได้รับการบำรุง รักษา ตัดแต่ง รื้อถอน ย้ายปลูก เพื่อให้ต้นไม้ทรงปลูก และต้นไม้ขนาดใหญ่มีอายุที่ยืนยาว โดยมีกิจกรรมที่ดำเนินการ ได้แก่ การกำจัดแมลง ศัตรู และเชื้อราต่าง ๆ ที่ทำลายต้นไม้ ตัดแต่ง รื้อถอน และย้ายไปปลูกใหม่ ภายในพื้นที่ศูนย์ศึกษาการพัฒนาพิกุลทองฯ ขณะนี้ ได้ดำเนินโครงการบำรุงรักษาต้นไม้ทรงปลูกและต้นไม้ขนาดใหญ่ในศูนย์ศึกษาการพัฒนาพิกุลทองฯ คิดเป็นร้อยละ ๗๕ ของเป้าหมายที่กำหนด



๓.๑๗ โครงการจัดทำแปลงรักษาพันธุ์ยางเพื่อทดแทนแปลงปลูกเดิม : ตามที่ ศูนย์ศึกษาการพัฒนาพิกุลทองฯ ได้ดำเนินการปรับปรุงแปลงปลูกยางพารา เพื่อดำเนินโครงการ รวบรวมพันธุ์กล้วยพื้นเมืองภาคใต้เพิ่มเติม โดยการโค่นล้มแปลงยางเก่า บริเวณงานวิชาการเกษตร ที่มีอายุเปิดกรีดมา ๓๘ ปี ซึ่งทางหลักวิชาการถือเป็นยางอายุมาก ผลผลิตยางมีน้อยมากไม่คุ้มค่า ที่จะดำเนินกิจกรรมต่อ สมควรต้องดำเนินการโค่นและปลูกใหม่ แต่เนื่องจากต้นยางในแปลงดังกล่าว เป็นยางพันธุ์เก่าแก่ ปัจจุบันค่อนข้างหาพันธุ์ยาก เพราะเป็นพันธุ์ที่ไม่เป็นที่นิยมปลูกเนื่องจาก ให้ผลผลิตน้อยกว่าพันธุ์การค้าอื่นในตลาดพันธุ์ยางปัจจุบัน ดังนั้น เพื่อเป็นการรักษาพันธุ์ยางไว้ สำหรับใช้ศึกษาค้นคว้าในอนาคต จึงจำเป็นต้องดำเนินการจัดเตรียมพื้นที่ จำนวน ๒ ไร่ ซึ่งเป็นพื้นที่ในโครงการสวนยางเขาสำนัก โดยงานวิชาการเกษตร ศูนย์ศึกษาการพัฒนาพิกุลทองฯ ดูแลรับผิดชอบอยู่ ด้วยการกำจัดวัชพืชเพื่ออำนวยความสะดวกในการปฏิบัติงาน และปรับสภาพพื้นที่ ให้มีความเหมาะสมกับการปลูกยางพารา



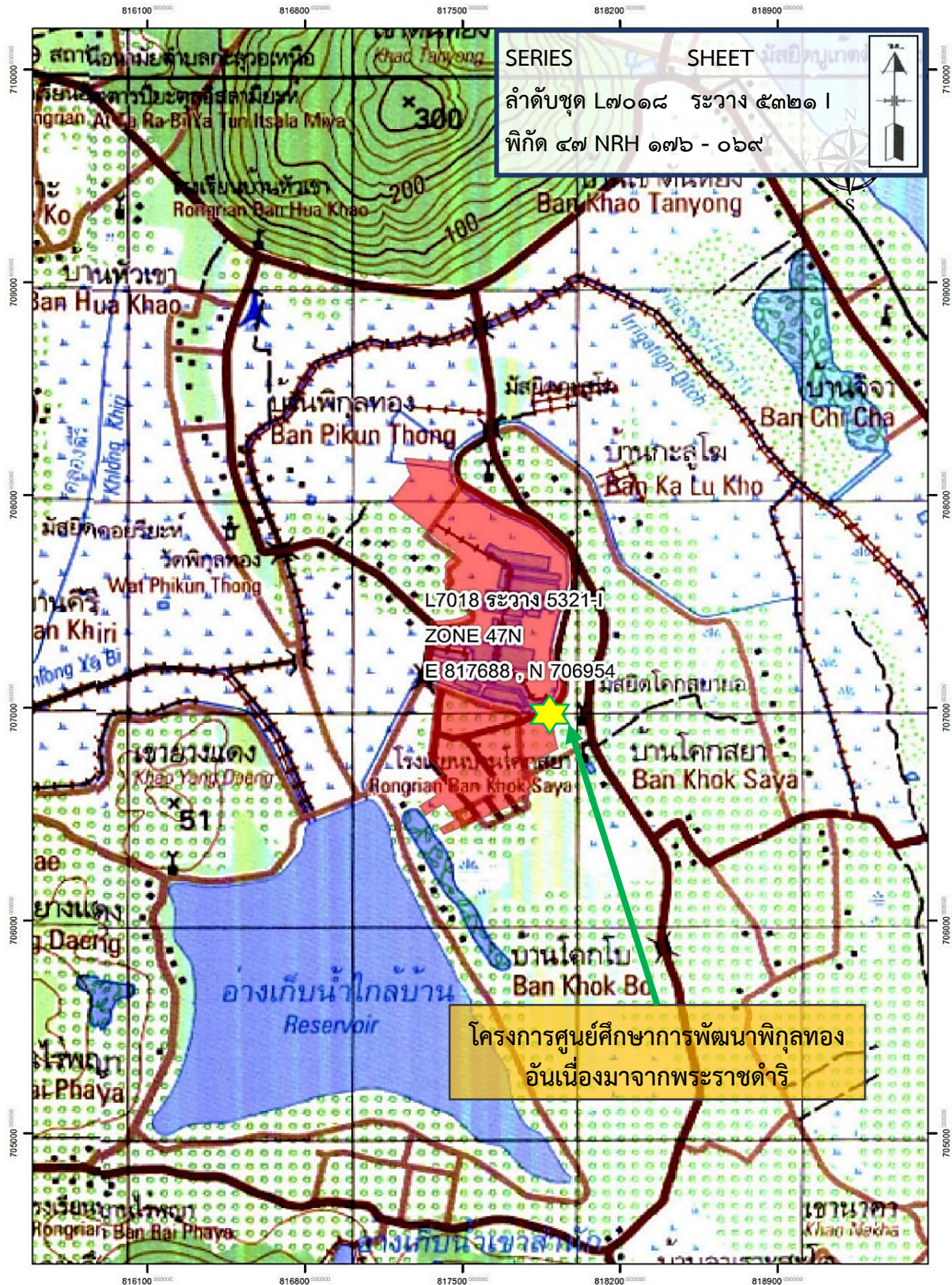

โครงการศูนย์ศึกษาการพัฒนาพิภุลทองอันเนื่องมาจากพระราชดำริ
 บ้านพิภุลทอง หมู่ที่ ๖ ตำบลกะลุวอเหนือ อำเภอเมืองนราธิวาส จังหวัดนราธิวาส
 พิกัด ๔๗ NRH ๑๗๖ - ๐๖๙ ระวัง ๕๓๒๑ I ลำดับชุด L๗๐๑๘
 ขยายจากแผนที่มาตราส่วน ๑ : ๕๐,๐๐๐



โครงการทหารพันธุ์ดี ค่ายสมเด็จพระสุริโยทัย
(กิจกรรมศูนย์ผลิตสัตว์ปีกพระราชทาน “เพื่อนช่วยเพื่อน” ภาคใต้ตอนล่าง)
ตำบลบ่อทอง อำเภอหนองจิก จังหวัดปัตตานี

เรื่องเดิม

เมื่อวันที่ ๑๘ มกราคม ๒๕๖๕ สมเด็จพระกนิษฐาธิราชเจ้า กรมสมเด็จพระเทพรัตนราชสุดาฯ สยามบรมราชกุมารี เสด็จพระราชดำเนินไปยังศูนย์ผลิตพันธุ์พืชพระราชทาน “เพื่อนช่วยเพื่อน” ภาคใต้ตอนล่าง ค่ายรัตนพล อำเภอคลองหอยโข่ง จังหวัดสงขลา เพื่อทรงเยี่ยมและติดตามผลการดำเนินงานโครงการทหารพันธุ์ดี และการจัดตั้งศูนย์ผลิตพันธุ์พืช ในครั้งนี้ ได้มีพระราชดำริ สรุปความว่า

“...พระราชทานพระราชานุมัติให้สำนักงานมูลนิธิชัยพัฒนา และสำนักงาน กปร. พิจารณาสับสนับสนุนงบประมาณการดำเนินงานโครงการทหารพันธุ์ดี ศูนย์ผลิตพันธุ์ไก่เบตงพระราชทาน “เพื่อนช่วยเพื่อน” ภาคใต้ตอนล่าง ค่ายสมเด็จพระสุริโยทัย ตำบลบ่อทอง อำเภอหนองจิก จังหวัดปัตตานี พื้นที่โครงการฯ จำนวน ๑.๕ ไร่...”

ผลการดำเนินงาน

กองทัพภาคที่ ๔ โดยค่ายสมเด็จพระสุริโยทัย จังหวัดปัตตานี ดำเนินงานโครงการทหารพันธุ์ดี ในกิจกรรมศูนย์ผลิตสัตว์ปีกพระราชทาน “เพื่อนช่วยเพื่อน” ภาคใต้ตอนล่าง ซึ่งเป็นการเลี้ยงปศุสัตว์ เช่น ไก่พันธุ์เบตง เป็ดบาบารี และเป็ดมินิมัลลาร์ด ฯลฯ โดยใช้พื้นที่กิจกรรมปศุสัตว์เดิมของค่าย เนื้อที่ ๑-๒-๐ ไร่ แบ่งการดำเนินงานออกเป็น ๒ กิจกรรม ได้แก่

๑. กิจกรรมงานก่อสร้างโรงเรือนที่จำเป็นในการเลี้ยงไก่พันธุ์เบตง

เป็นการดำเนินงานก่อสร้างอาคารโรงเรือนขึ้นใหม่ทั้งหมด จำนวน ๙ หลัง ประกอบด้วย โรงเรือนพ่อแม่พันธุ์ไก่เบตง ระบบปิด ระบบเปิด และกึ่งระบบปิดและเปิด โรงอนุบาลลูกไก่ โรงเพาะฟักไข่ โรงผลิตอาหาร โรงอนุบาลไก่รุ่นพร้อมที่จะนำไปพระราชทานให้แก่ราษฎร โรงเปิดบาบารี และโรงเปิดมินิมัลลาร์ด รวมถึง งานระบบไฟฟ้า และงานระบบประปาพร้อมระบบกรอง ทั้งนี้ ปัจจุบันอยู่ระหว่างเตรียมการเบื้องต้น และคาดว่าจะดำเนินการแล้วเสร็จภายในเดือนธันวาคม ๒๕๖๕

๒. กิจกรรมผลิตและส่งเสริมการเลี้ยงไก่พันธุ์เบตง

เป็นการดำเนินงานผลิตและส่งเสริมการเลี้ยงไก่พันธุ์เบตง ซึ่งประกอบด้วย ค่าอาหารสำเร็จรูป อุปกรณ์ในการเลี้ยงไก่ เช่น ถังใส่อาหาร ถังใส่น้ำ รางใส่อาหารไก่ ถังใส่อาหารไก่ ถังใส่น้ำไก่ ตู้ฟักไข่ ฯลฯ รวมทั้ง วัคซีนและเวชภัณฑ์ที่จำเป็น โดยกิจกรรมนี้ กองทัพภาคที่ ๔ โดยค่ายสมเด็จพระสุริโยทัย จะขอรับการสนับสนุนงบประมาณในปีถัดไป



ประโยชน์ที่คาดว่าจะได้รับ

เมื่อดำเนินการแล้วเสร็จ จะสามารถสนับสนุนพันธกิจสัตว์พระราชทานให้แก่ราษฎรในพื้นที่ ๓ จังหวัดชายแดนภาคใต้ ได้มีแหล่งอาหารโปรตีนที่เป็นประโยชน์ต่อการเจริญเติบโต และมีภาวะทางโภชนาการที่ดี นอกจากนี้ ยังเป็นการสร้างความไว้วางใจ และสร้างความสมานฉันท์ระหว่างหน่วยราชการกับราษฎรในพื้นที่ อันจะก่อให้เกิดความมั่นคง และเป็นประโยชน์กับประเทศชาติต่อไป



สถานที่ตั้งโรงเรียนเลี้ยงไก่ที่อยู่ระหว่างเตรียมการปรับสภาพพื้นที่



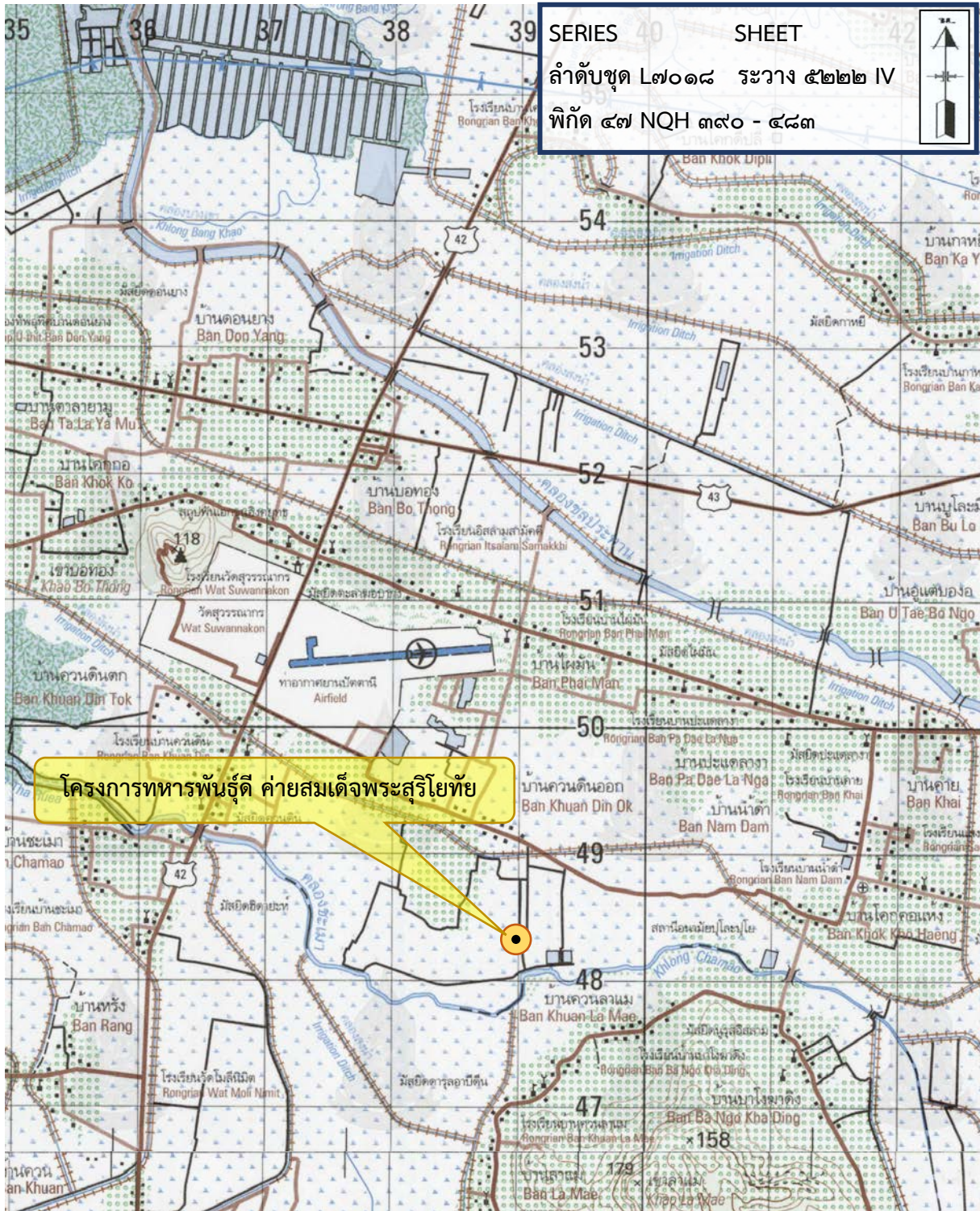

โครงการทหารพันธุ์ดี ค่ายสมเด็จพระสุริโยทัย
 (กิจกรรมศูนย์ผลิตสัตว์ปีกพระราชทาน “เพื่อนช่วยเพื่อน” ภาคใต้ตอนล่าง)
 บ้านห้วยน้ำเย็น หมู่ที่ ๒ ตำบลบ่อทอง อำเภอหนองจิก จังหวัดปัตตานี
 พิกัด ๔๗ NQH ๓๙๐ - ๔๘๓ ระวัง ๕๒๒๒ IV ลำดับชุด L๗๐๑๘
 จากแผนที่มาตราส่วน ๑ : ๕๐,๐๐๐



โครงการดูแลเรือนรับรองที่ประทับคลองหอยโข่ง ตำบลคลองหอยโข่ง อำเภอคลองหอยโข่ง จังหวัดสงขลา

เรื่องเดิม

สมเด็จพระนางเจ้าสิริกิติ์ พระบรมราชินีนาถ พระบรมราชชนนีพันปีหลวง ได้มีพระราชดำริให้จัดตั้งโครงการฟาร์มตัวอย่างในสมเด็จพระนางเจ้าฯ พระบรมราชินีนาถ ที่บ้านเหนือ ตำบลคลองหอยโข่ง อำเภอคลองหอยโข่ง จังหวัดสงขลา เพื่อช่วยเหลือราษฎรให้มีแหล่งจ้างงาน แหล่งผลิตอาหารและให้ความรู้ด้านการเกษตรที่ถูกต้อง โดยให้กรมชลประทานจัดหาแหล่งน้ำ และระบบส่งน้ำ เพื่อสนับสนุนกิจกรรมต่าง ๆ ภายในโครงการฯ

ทั้งนี้ เรือนรับรองที่ประทับคลองหอยโข่ง เริ่มก่อสร้างเมื่อวันที่ ๑๐ ตุลาคม ๒๕๔๙ และก่อสร้างแล้วเสร็จเมื่อวันที่ ๙ เมษายน ๒๕๕๑ ต่อมาเมื่อวันที่ ๓๑ สิงหาคม ๒๕๖๐ สำนักพระราชวังได้ดำเนินการส่งมอบความรับผิดชอบพื้นที่โครงการฟาร์มตัวอย่างในสมเด็จพระนางเจ้าฯ พระบรมราชินีนาถ และเรือนรับรองที่ประทับคลองหอยโข่ง ให้กองทัพบก โดยมณฑลทหารบกที่ ๔๒ กองทัพภาคที่ ๔ รับผิดชอบดูแล ต่อมาเมื่อวันที่ ๓๐ กันยายน ๒๕๖๔ มณฑลทหารบกที่ ๔๒ กองทัพภาคที่ ๔ ได้ดำเนินการส่งมอบความรับผิดชอบของเรือนรับรองที่ประทับคลองหอยโข่งให้กองทัพบก โดยกองพลพัฒนาที่ ๔ กองทัพภาคที่ ๔ รับผิดชอบดูแล

ผลการดำเนินงาน

กองพลพัฒนาที่ ๔ กองทัพภาคที่ ๔ ดำเนินโครงการดูแลเรือนรับรองที่ประทับคลองหอยโข่ง ซึ่งประกอบด้วยกิจกรรมต่าง ๆ ได้แก่ การกำจัดปลวกบริเวณอาคารต่าง ๆ การซ่อมบำรุงเครื่องปรับอากาศ การซ่อมบำรุงเครื่องมือทางการเกษตร การซ่อมระบบสปริงเกอร์แบบอัตโนมัติ (Sprinkler System) ได้แก่ วาล์วควบคุมน้ำอัตโนมัติ การจัดซื้ออุปกรณ์ทางการเกษตร เช่น เรือท้องแบน เครื่องตัดหญ้า ปุ๋ยสูตรเสมอ และปุ๋ยบำรุงดอก ฯลฯ และการจ้างบุคคลภายนอกเป็นการชั่วคราว ระยะเวลา ๑ ปี จำนวน ๑๗ คน เพื่อทำหน้าที่คนสวน แม่บ้าน และช่างไฟฟ้า

ทั้งนี้ ปัจจุบันดำเนินการเสร็จเรียบร้อยแล้ว

ประโยชน์ที่ได้รับ

ทำให้เรือนรับรองที่ประทับคลองหอยโข่งทั้งภายในและภายนอก ได้รับการดูแลรักษาให้มีความสวยงาม เป็นระเบียบเรียบร้อย มีความสง่างามสมพระเกียรติ และอยู่ในสภาพพร้อมใช้งานเป็นที่ประทับแรมของพระบรมวงศานุวงศ์ ระหว่างการเสด็จปฏิบัติพระราชกรณียกิจในพื้นที่จังหวัดสงขลา และจังหวัดข้างเคียง นอกจากนี้ยังช่วยสร้างงานให้กับราษฎรในพื้นที่อีกด้วย





การดูแลเรือนรับรองที่ประทับคลองหอยโข่ง



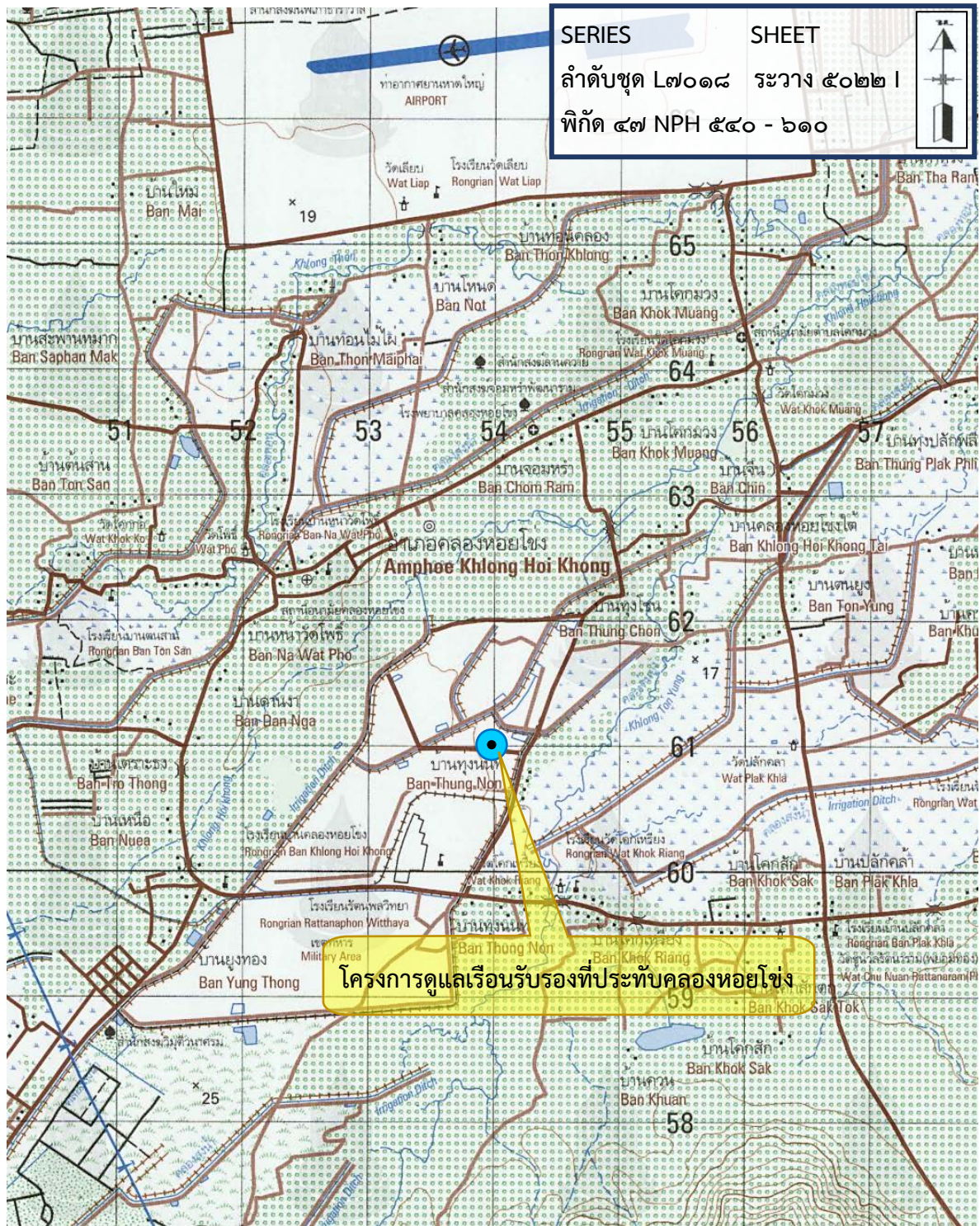

โครงการดูแลเรือนรับรองที่ประทับคลองหอยโข่ง
 บ้านเหนือ หมู่ที่ ๓ ตำบลคลองหอยโข่ง อำเภอกลองหอยโข่ง จังหวัดสงขลา
 พิกัด ๔๗ NPH ๕๔๐ - ๖๑๐ ระวัง ๕๐๒๒ I ลำดับชุด L๗๐๑๘
 จากแผนที่มาตราส่วน ๑ : ๕๐,๐๐๐



ด้านแหล่งน้ำ

โครงการจัดหาแหล่งน้ำเพื่อสนับสนุนโรงเรียนตำรวจตระเวนชายแดน บ้านควนสามัคคีและพื้นที่ใกล้เคียงอันเนื่องมาจากพระราชดำริ ตำบลครน อำเภอเสวี จังหวัดชุมพร

เรื่องเดิม

เมื่อวันที่ ๔ มีนาคม ๒๕๖๓ สมเด็จพระกนิษฐาธิราชเจ้า กรมสมเด็จพระเทพรัตนราชสุดาฯ สยามบรมราชกุมารี เสด็จพระราชดำเนินไปทรงปฏิบัติพระราชกรณียกิจ ณ โรงเรียนตำรวจตระเวนชายแดนบ้านควนสามัคคี หมู่ที่ ๑๓ ตำบลครน อำเภอเสวี จังหวัดชุมพร ในการนี้ ได้มีพระราชดำริ สรุปความว่า

“...ขอให้สำนักงาน กปร. และกรมชลประทานร่วมกันปรับปรุงและซ่อมแซมระบบท่อส่งน้ำฝายทดน้ำบ้านคลองหลุงอันเนื่องมาจากพระราชดำริ และก่อสร้างถังพักน้ำขนาด และที่ตั้งตามความเหมาะสม พร้อมจัดหาเครื่องสูบน้ำพลังงานแสงอาทิตย์เพื่อสูบน้ำจากฝายชะลอน้ำไปเติมยังถังพักน้ำ เมื่อดำเนินการแล้วเสร็จ โรงเรียนจะมีน้ำสำหรับการอุปโภคบริโภค และดำเนินกิจกรรมต่าง ๆ เพียงพอตลอดทั้งปี...”

ผลการดำเนินงาน

กรมชลประทานดำเนินการก่อสร้างสถานีสูบน้ำด้วยไฟฟ้าพลังงานแสงอาทิตย์ ซึ่งประกอบด้วย งานอาคารโรงสูบน้ำ ขนาดความกว้าง ๓ เมตร และยาว ๓ เมตร งานแพสูบน้ำ พร้อมอุปกรณ์ประกอบ งานติดตั้งเครื่องสูบน้ำด้วยไฟฟ้าพลังงานแสงอาทิตย์ชนิดหอยโข่ง พร้อมอุปกรณ์ประกอบ งานระบบไฟฟ้าด้วยพลังงานแสงอาทิตย์ งานติดตั้งระบบท่อส่งน้ำ พร้อมอาคารประกอบ ความยาว ๘๘ เมตร และงานก่อสร้างถังเก็บน้ำ ขนาดความจุ ๒๒๐ ลูกบาศก์เมตร จำนวน ๓ แห่ง โดยปัจจุบันมีผลการดำเนินงานคิดเป็นร้อยละ ๗๐ และคาดว่าจะดำเนินการแล้วเสร็จภายในเดือนธันวาคม ๒๕๖๕

ทั้งนี้ ได้มีการจัดตั้ง “กลุ่มผู้ใช้น้ำโครงการฝายทดน้ำบ้านคลองหลุงอันเนื่องมาจากพระราชดำริ” ขึ้น เมื่อวันที่ ๑๔ สิงหาคม ๒๕๖๓ เพื่อให้ราษฎรบริหารจัดการน้ำให้เกิดประโยชน์สูงสุด

ประโยชน์ที่คาดว่าจะได้รับ

เมื่อดำเนินการแล้วเสร็จ จะทำให้โรงเรียนตำรวจตระเวนชายแดนบ้านควนสามัคคี มีแหล่งน้ำต้นทุนในการสนับสนุนน้ำเพื่อการอุปโภคบริโภค พื้นที่การเกษตร และกิจกรรมต่าง ๆ ให้แก่นักเรียนและครู จำนวนประมาณ ๓๙ คน รวมถึงส่งน้ำช่วยเหลือราษฎรในพื้นที่บ้านควนสามัคคี หมู่ที่ ๑๓ ตำบลครน อำเภอเสวี จังหวัดชุมพร จำนวนประมาณ ๑๕๐ ครัวเรือน ราษฎร ๕๐๐ คน และพื้นที่การเกษตร จำนวนประมาณ ๑,๐๐๐ ไร่ ให้ได้มีน้ำใช้อย่างเพียงพอตลอดทั้งปี





งานก่อสร้างสถานีสูบน้ำด้วยไฟฟ้าพลังงานแสงอาทิตย์



งานอาคารโรงสูบน้ำ

งานก่อสร้างถังเก็บน้ำ



พื้นที่รับประโยชน์จากโครงการฯ



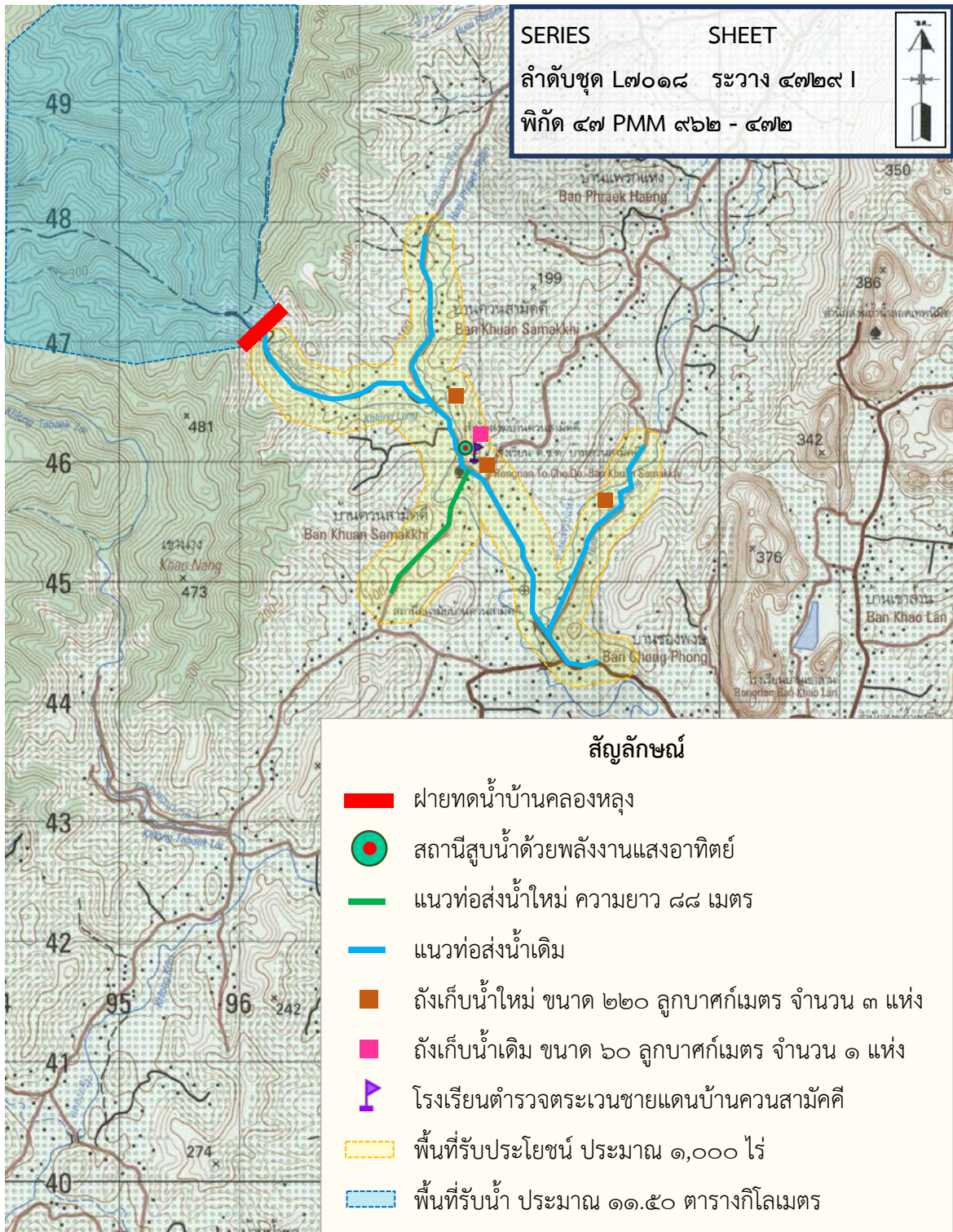

โครงการจัดหาแหล่งน้ำเพื่อสนับสนุนโรงเรียนตำรวจตระเวนชายแดน
 บ้านควนสามัคคีและพื้นที่ใกล้เคียงอันเนื่องมาจากพระราชดำริ
 บ้านควนสามัคคี หมู่ที่ ๑๓ ตำบลกรน อำเภอสรี จังหวัดชุมพร
 พิกัด ๔๗ PMM ๙๖๒ - ๔๗๒ ระวัง ๔๗๒๙ I ลำดับชุด L๗๐๑๘
 จากแผนที่มาตราส่วน ๑ : ๕๐,๐๐๐

โครงการป้องกันดินโคลนถล่ม
โรงเรียนตำรวจตระเวนชายแดนบ้านเขาวังอันเนื่องมาจากพระราชดำริ
ตำบลหินตก อำเภอร่อนพิบูลย์ จังหวัดนครศรีธรรมราช

เรื่องเดิม

เมื่อวันที่ ๑๗ มกราคม ๒๕๖๐ สมเด็จพระกนิษฐาธิราชเจ้า กรมสมเด็จพระเทพรัตนราชสุดาฯ สยามบรมราชกุมารี เสด็จพระราชดำเนินไปทรงปฏิบัติพระราชกรณียกิจ ณ ศูนย์การเรียนรู้ตำรวจตระเวนชายแดนบ้านแผ่นดินเสมอ หมู่ที่ ๒ ตำบลคลองท่อมเหนือ อำเภอกลองท่อม จังหวัดกระบี่ ในการนี้ ได้มีพระราชดำริ สรุปความว่า

“...ให้กรมชลประทาน ร่วมกับสำนักงาน กปร. เร่งดำเนินการซ่อมแซมปรับปรุงโครงการชลประทานที่ได้รับความเสียหาย นอกจากนี้ให้พิจารณาดำเนินการแก้ไขปัญหาระบบน้ำที่ได้รับความเสียหายจากอุทกภัย พร้อมทั้งหาแนวทางป้องกันการไหลของน้ำที่จะมีผลต่อดินโคลนถล่ม บริเวณพื้นที่โรงเรียนตำรวจตระเวนชายแดนบ้านเขาวัง หมู่ที่ ๑๒ ตำบลหินตก อำเภอร่อนพิบูลย์ จังหวัดนครศรีธรรมราช...”

และเมื่อวันที่ ๑๗ มกราคม ๒๕๖๕ สมเด็จพระกนิษฐาธิราชเจ้า กรมสมเด็จพระเทพรัตนราชสุดาฯ สยามบรมราชกุมารี เสด็จพระราชดำเนินไปทรงปฏิบัติพระราชกรณียกิจ ณ โรงเรียนตำรวจตระเวนชายแดนบ้านเขาวัง หมู่ที่ ๑๒ อำเภอร่อนพิบูลย์ จังหวัดนครศรีธรรมราช ในการนี้ ได้มีพระราชดำริ สรุปความว่า

“...พระราชทานพระราชานุมัติให้ดำเนินการป้องกันดินถล่มในพื้นที่โรงเรียนตำรวจตระเวนชายแดนบ้านเขาวัง จังหวัดนครศรีธรรมราช รวมถึงดำเนินการก่อสร้างบ่อพักน้ำเพิ่มเติมให้แก่โรงเรียนตามที่กรมชลประทานกราบบังคมทูล...”

ผลการดำเนินงาน

กรมชลประทานดำเนินการป้องกันดินโคลนถล่มโดยดำเนินกิจกรรมต่าง ๆ ประกอบด้วย งานปรับปรุงลาดดินภูเขา (วางท่อระบายน้ำใต้ดิน) งานป้องกันลาดดินภูเขา ชนิดกล่องตาข่าย (Gabions) งานติดตั้งรางระบายน้ำคอนกรีตเสริมเหล็ก (V-shape) งานก่อสร้างบ่อพักน้ำ และท่อระบายน้ำ รวมทั้งงานก่อสร้างถนนและท่อลอดถนนพร้อมรางรับน้ำ เพื่อเป็นการเสริมเสถียรภาพให้กับไหล่ทางมีความแข็งแรง และช่วยให้การระบายน้ำมีความคล่องตัวเพิ่มมากขึ้น ทั้งนี้ ปัจจุบันมีผลการดำเนินงานคิดเป็นร้อยละ ๓๐ และคาดว่าจะดำเนินการแล้วเสร็จภายในเดือนธันวาคม ๒๕๖๕



ประโยชน์ที่คาดว่าจะได้รับ

เมื่อดำเนินการแล้วเสร็จ จะช่วยป้องกันปัญหาดินโคลนถล่มที่สร้างความเสียหายต่อทรัพย์สินของโรงเรียนตำรวจตระเวนชายแดนบ้านเขาวัง จังหวัดนครศรีธรรมราช รวมทั้งช่วยให้ครู นักเรียน และราษฎรบริเวณใกล้เคียง จำนวนประมาณ ๑๕๒ คน มีสภาพแวดล้อมที่ปลอดภัยและมีคุณภาพชีวิตความเป็นอยู่ที่ดีขึ้น



สภาพดินโคลนถล่มทำให้อาคารเรียนได้รับความเสียหาย



ระหว่างดำเนินงานโครงการฯ



พื้นที่รับประโยชน์จากโครงการฯ



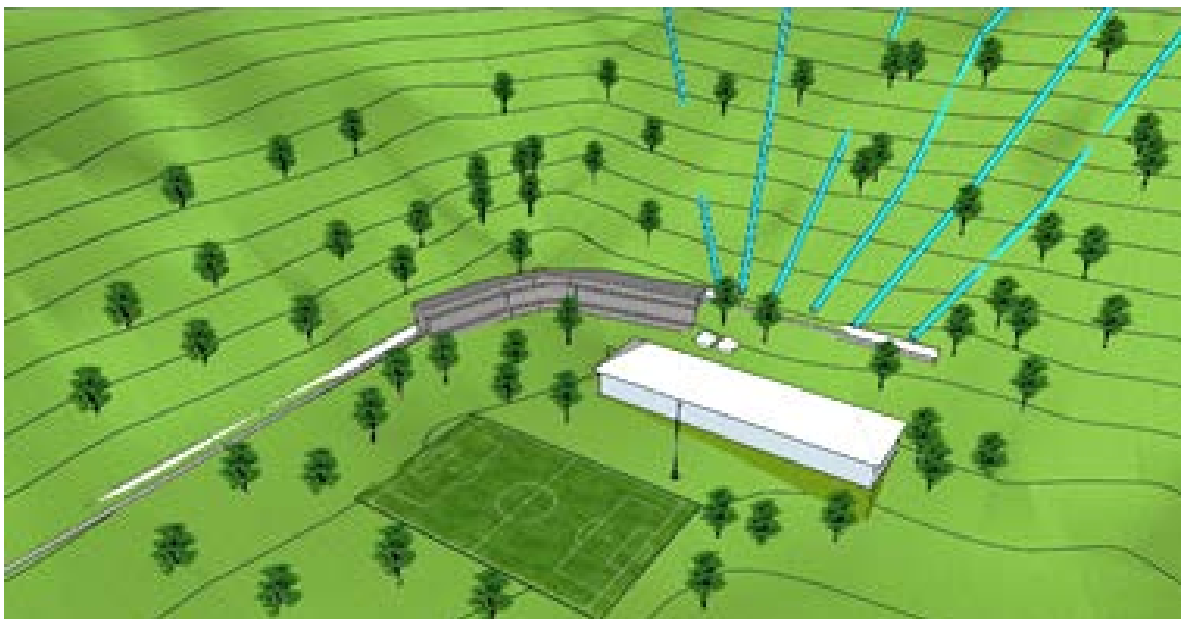
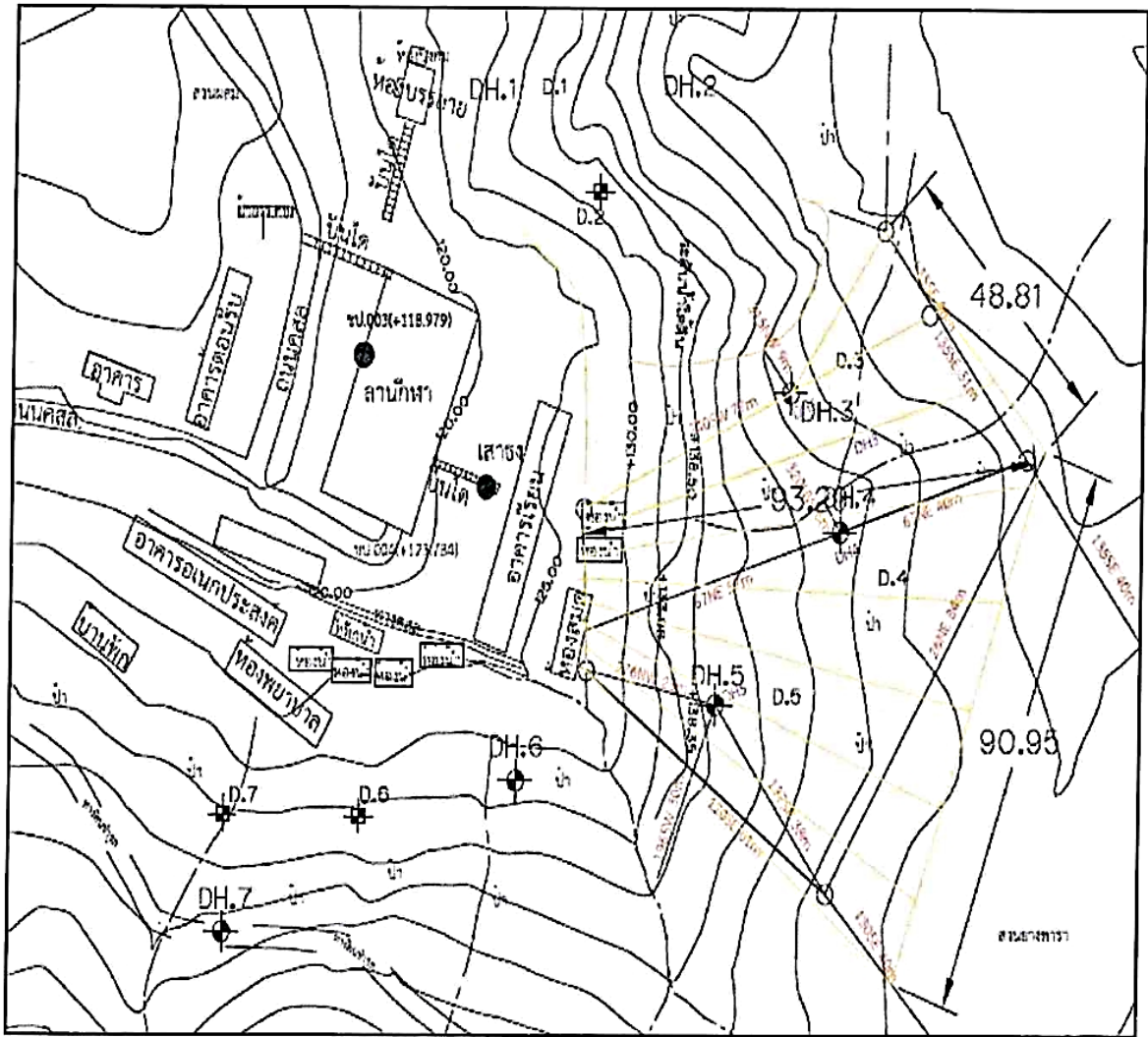

แผนผังการป้องกันดินโคลนถล่มอันเกิดจากการไหลของน้ำ
ณ โรงเรียนตำรวจตระเวนชายแดนบ้านเขาวัง จังหวัดนครศรีธรรมราช



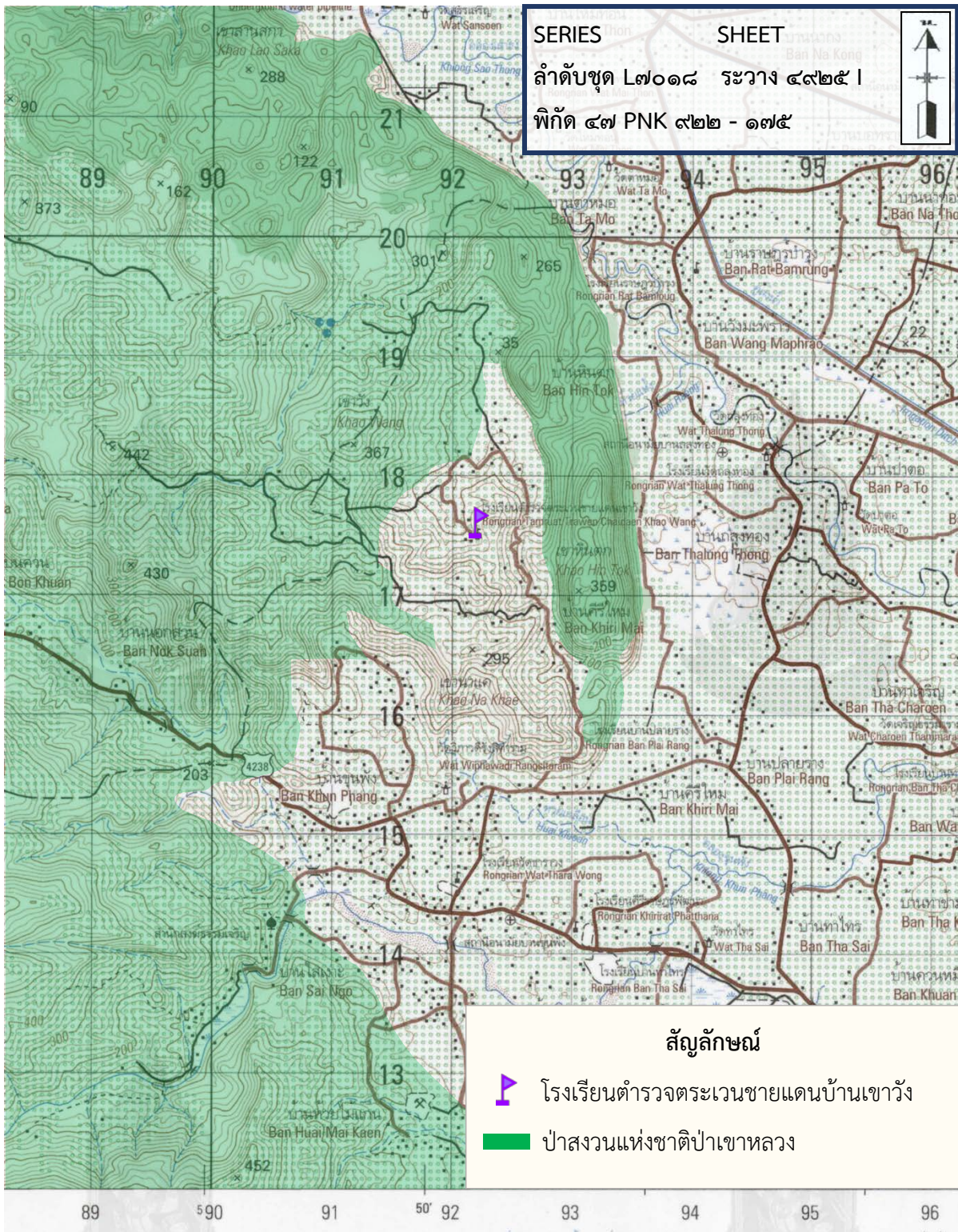

โครงการป้องกันดินโคลนถล่มอันเกิดจากการไหลของน้ำ
 ที่โรงเรียนตำรวจตระเวนชายแดนบ้านเขาวังอันเนื่องมาจากพระราชดำริ
 บ้านเขาวัง หมู่ที่ ๑๒ ตำบลหินตก อำเภอร่อนพิบูลย์ จังหวัดนครศรีธรรมราช
 พิกัด ๔๗ PNK ๙๒๒ - ๑๗๕ ระยะเวลา ๔๙๒๕ | ลำดับชุด L๗๐๑๘
 จากแผนที่มาตราส่วน ๑ : ๕๐,๐๐๐



โครงการฝายทดน้ำคลองตะโละบาลอพร้อมระบบส่งน้ำอันเนื่องมาจากพระราชดำริ ตำบลลุโบะสาวอ อำเภอบาเจาะ จังหวัดนราธิวาส

เรื่องเดิม

พระบาทสมเด็จพระเจ้าอยู่หัว ทรงพระกรุณาโปรดเกล้าฯ รับโครงการฝายทดน้ำคลองตะโละบาลอพร้อมระบบส่งน้ำ และโครงการฝายทดน้ำคลองบาโระยางอพร้อมระบบส่งน้ำไว้เป็นโครงการอันเนื่องมาจากพระราชดำริ เมื่อวันที่ ๖ เมษายน ๒๕๖๒ ตามที่ นายมุฮัมมัดรอซาก็เจ๊ะอูเซ็ง ราษฎรบ้านตะโละมาเนาะ หมู่ที่ ๑ ตำบลลุโบะสาวอ อำเภอบาเจาะ จังหวัดนราธิวาส ได้มีหนังสือขอให้นำความกราบบังคมทูลพระกรุณาขอพระราชทานโครงการก่อสร้างฝายทดน้ำพร้อมระบบประปาภูเขา เพื่อช่วยเหลือราษฎร หมู่ที่ ๑ ๔ และหมู่ที่ ๕ ตำบลลุโบะสาวอ ซึ่งประสบความเดือดร้อน ขาดแคลนน้ำสำหรับอุปโภคบริโภค (ตามหนังสือสำนักพระราชวังที่ รล ๐๐๐๘.๕/๙๒๔๑ ลงวันที่ ๑๘ เมษายน ๒๕๖๒)

ผลการดำเนินงาน

กรมชลประทานได้พิจารณาความเหมาะสมทางด้านเทคนิคและวิศวกรรมแล้ว เห็นควรแบ่งการดำเนินงานเป็น ๒ โครงการ ประกอบด้วย ๑) โครงการฝายทดน้ำคลองตะโละบาลอพร้อมระบบส่งน้ำอันเนื่องมาจากพระราชดำริ เพื่อส่งน้ำช่วยเหลือราษฎรบ้านตะโละมาเนาะ หมู่ที่ ๑ และบ้านปือราแง หมู่ที่ ๔ ตำบลลุโบะสาวอ อำเภอบาเจาะ และ ๒) โครงการฝายทดน้ำคลองบาโระยางอพร้อมระบบส่งน้ำอันเนื่องมาจากพระราชดำริ เพื่อส่งน้ำช่วยเหลือราษฎรบ้านตะโละมาเนาะ หมู่ที่ ๑ และบ้านสุโหงบาตุ (กลุ่มบ้านบาโย) หมู่ที่ ๕ ตำบลลุโบะสาวอ อำเภอบาเจาะ ซึ่งประสบความเดือดร้อนขาดแคลนน้ำสำหรับอุปโภคบริโภค

สำหรับการดำเนินงานโครงการฝายทดน้ำคลองตะโละบาลอพร้อมระบบส่งน้ำอันเนื่องมาจากพระราชดำริ กรมชลประทานได้ดำเนินการก่อสร้างฝายหินก่อ ความยาวสันฝาย ๑๒ เมตร สูง ๒ เมตร พร้อมติดตั้งระบบท่อส่งน้ำและอาคารประกอบ จำนวน ๓ สาย ความยาวรวม ๔,๑๕๙ เมตร รวมทั้งก่อสร้างถังเก็บน้ำ ขนาดความจุ ๙๐๐ ลูกบาศก์เมตร จำนวน ๒ แห่ง และขนาดความจุ ๕๐ ลูกบาศก์เมตร จำนวน ๑ แห่ง โดยปัจจุบันมีผลการดำเนินงานคิดเป็นร้อยละ ๗๕ และคาดว่าจะดำเนินการแล้วเสร็จภายในเดือนกุมภาพันธ์ ๒๕๖๖

ทั้งนี้ ได้มีการจัดตั้ง “กลุ่มผู้ใช้น้ำโครงการก่อสร้างฝายตะโละบาลอพร้อมระบบส่งน้ำอันเนื่องมาจากพระราชดำริ” ขึ้น เมื่อวันที่ ๓ ตุลาคม ๒๕๖๒ เพื่อให้ราษฎรบริหารจัดการน้ำให้เกิดประโยชน์สูงสุด



ประโยชน์ที่คาดว่าจะได้รับ

เมื่อดำเนินการแล้วเสร็จ จะสามารถส่งน้ำสนับสนุนการอุปโภคบริโภคให้ราษฎร บ้านตะโละมาเนาะ หมู่ที่ ๑ และบ้านปือราแง หมู่ที่ ๔ ตำบลลูโบะสาวอ อำเภอบาเจาะ จังหวัดนราธิวาส จำนวนประมาณ ๒๓๖ ครัวเรือน ราษฎร ๑,๑๓๗ คน และพื้นที่การเกษตร จำนวนประมาณ ๕๐ ไร่ ให้ได้มีน้ำใช้อย่างเพียงพอตลอดทั้งปี



สภาพพื้นที่ก่อนดำเนินงานโครงการฯ



ระหว่างดำเนินงานโครงการฯ



พื้นที่รับประโยชน์จากโครงการฯ



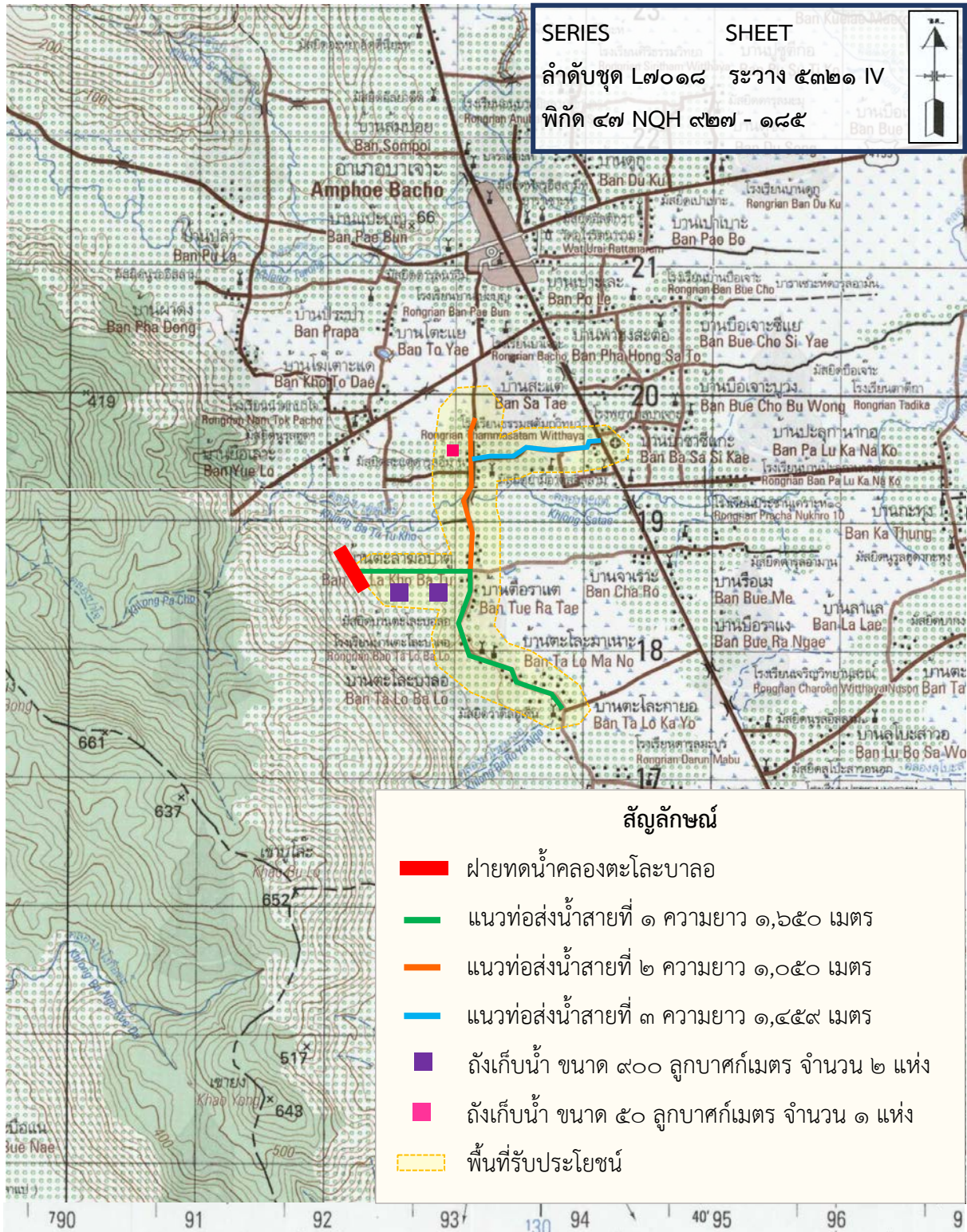

โครงการฝ่ายท่อน้ำคลองตะโละบาลอพร้อมระบบส่งน้ำอันเนื่องมาจากพระราชดำริ
 บ้านตะโละมาเนาะ หมู่ที่ ๑ ตำบลลุ่มโบะสาวอ อำเภอบาเจาะ จังหวัดนราธิวาส
 พิกัด ๔๗ NQH ๙๒๗ - ๑๘๕ ระวัง ๕๓๒๑ IV ลำดับชุด L๗๐๑๘
 จากแผนที่มาตราส่วน ๑ : ๕๐,๐๐๐



โครงการปรับปรุงระบบท่อส่งน้ำฝายบ้านไอร์แยงอันเนื่องมาจากพระราชดำริ ตำบลศรีสาคร อำเภอศรีสาคร จังหวัดนราธิวาส

เรื่องเดิม

พระบาทสมเด็จพระเจ้าอยู่หัว ทรงพระกรุณาโปรดเกล้าฯ รับโครงการปรับปรุงระบบท่อส่งน้ำฝายบ้านไอร์แยง โครงการปรับปรุงระบบท่อส่งน้ำฝายไอร์กาเซ โครงการปรับปรุงระบบท่อส่งน้ำฝายบ้านไอร์แตแต และโครงการปรับปรุงระบบท่อส่งน้ำฝายสะกูปาไว้เป็นโครงการอันเนื่องมาจากพระราชดำริ เมื่อวันที่ ๖ กุมภาพันธ์ ๒๕๖๓ ตามที่ นายสมมะแอ ภูโน ราษฎรบ้านไอร์บือแก หมู่ที่ ๙ ตำบลศรีสาคร อำเภอศรีสาคร จังหวัดนราธิวาส และคณะ ได้มีหนังสือขอให้นำความกราบบังคมทูลพระกรุณาขอพระราชทานโครงการปรับปรุงฝายทดน้ำ พร้อมระบบประปาภูเขา เพื่อช่วยเหลือราษฎร หมู่ที่ ๒ ๓ ๔ ๖ และหมู่ที่ ๑๐ ตำบลศรีสาคร ซึ่งประสบความเดือดร้อนจากปัญหาน้ำท่วมในฤดูฝน ขาดแคลนน้ำอุปโภคบริโภคและทำการเกษตรในฤดูแล้ง (ตามหนังสือสำนักพระราชวัง ที่ รล ๐๐๐๘.๑/๓๑๒๖ ลงวันที่ ๗ กุมภาพันธ์ ๒๕๖๓)

ผลการดำเนินงาน

กรมชลประทานได้พิจารณาความเหมาะสมทางด้านเทคนิคและวิศวกรรมแล้ว เห็นควรแบ่งการดำเนินงานเป็น ๔ โครงการ ประกอบด้วย ๑) โครงการปรับปรุงระบบท่อส่งน้ำฝายบ้านไอร์แยงอันเนื่องมาจากพระราชดำริ ๒) โครงการปรับปรุงระบบท่อส่งน้ำฝายไอร์กาเซอันเนื่องมาจากพระราชดำริ ๓) โครงการปรับปรุงระบบท่อส่งน้ำฝายบ้านไอร์แตแตอันเนื่องมาจากพระราชดำริ และ ๔) โครงการปรับปรุงระบบท่อส่งน้ำฝายสะกูปาอันเนื่องมาจากพระราชดำริ ทั้งนี้ ในส่วนของโครงการปรับปรุงระบบท่อส่งน้ำฝายบ้านไอร์แตแตฯ กรมชลประทานได้ดำเนินการเสร็จเรียบร้อยแล้วเมื่อเดือนกุมภาพันธ์ ๒๕๖๕

สำหรับการดำเนินงานโครงการปรับปรุงระบบท่อส่งน้ำฝายบ้านไอร์แยงอันเนื่องมาจากพระราชดำริ กรมชลประทานได้ดำเนินการปรับปรุงระบบท่อส่งน้ำ พร้อมอาคารประกอบ ความยาวรวม ๘,๘๐๐ เมตร ประกอบด้วย ชนิดพีวีซี (PVC) ความยาว ๘,๗๕๔ เมตร และชนิดเหล็กอาบสังกะสี ความยาว ๔๖ เมตร พร้อมงานชุดลอกตะกอนทรายหน้าฝาย ปริมาตร ๑,๙๐๕ ลูกบาศก์เมตร โดยปัจจุบันมีผลการดำเนินงานคิดเป็นร้อยละ ๙๗ และคาดว่าจะดำเนินการแล้วเสร็จภายในเดือนธันวาคม ๒๕๖๕

ทั้งนี้ ได้มีการจัดตั้ง “กลุ่มผู้ใช้น้ำโครงการปรับปรุงระบบท่อส่งน้ำฝายบ้านไอร์แยงอันเนื่องมาจากพระราชดำริ” ขึ้น เมื่อวันที่ ๘ ตุลาคม ๒๕๖๑ เพื่อให้ราษฎรบริหารจัดการน้ำให้เกิดประโยชน์สูงสุด



ประโยชน์ที่คาดว่าจะได้รับ

เมื่อดำเนินการแล้วเสร็จ จะสามารถส่งน้ำสนับสนุนการอุปโภคบริโภคให้ราษฎรบ้านอินอ หมู่ที่ ๒ และบ้านไอร์แยง หมู่ที่ ๓ ตำบลศรีสาคร อำเภอศรีสาคร จังหวัดนราธิวาส จำนวนประมาณ ๗๑๔ ครัวเรือน ราษฎร ๒,๗๘๘ คน และพื้นที่การเกษตร จำนวนประมาณ ๙๐๐ ไร่ ให้ได้มีน้ำใช้อย่างเพียงพอตลอดทั้งปี



บริเวณที่จะดำเนินการปรับปรุงระบบท่อส่งน้ำ



ระหว่างดำเนินงานโครงการฯ



พื้นที่รับประโยชน์จากโครงการฯ



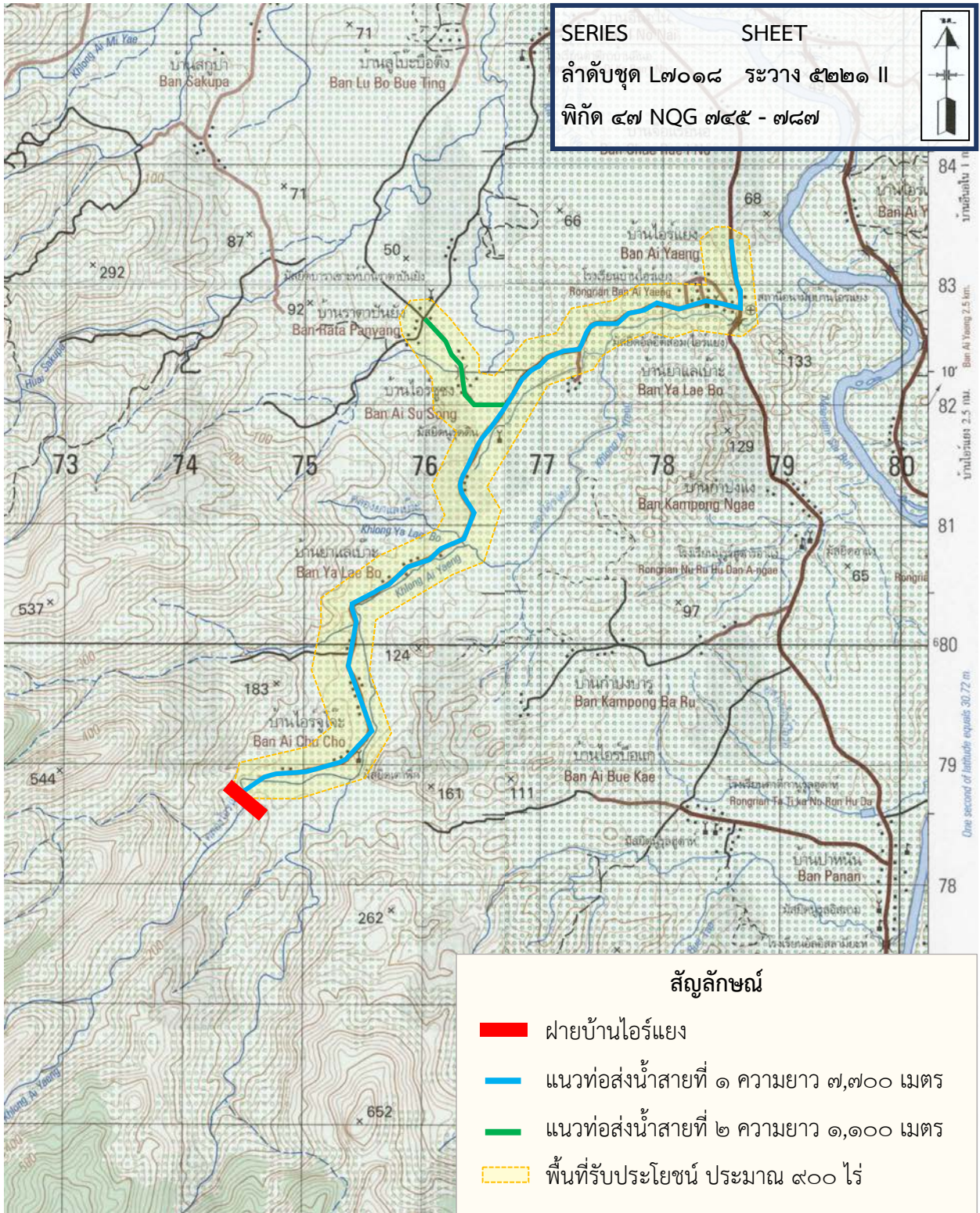

โครงการปรับปรุงระบบท่อส่งน้ำฝายบ้านไอร์แยงอันเนื่องมาจากพระราชดำริ
 บ้านไอร์จู้จ๊ะ หมู่ที่ ๗ ตำบลศรีสาคร อำเภอศรีสาคร จังหวัดนราธิวาส
 พิกัด ๔๗ NQG ๗๔๕ - ๗๘๗ ระวัง ๕๒๒๑ II ลำดับชุด L๗๐๑๘
 จากแผนที่มาตราส่วน ๑ : ๕๐,๐๐๐



โครงการปรับปรุงระบบท่อน้ำฝายสะพานอันเนื่องมาจากพระราชดำริ ตำบลศรีสาคร อำเภอศรีสาคร จังหวัดนราธิวาส

เรื่องเดิม

พระบาทสมเด็จพระเจ้าอยู่หัว ทรงพระกรุณาโปรดเกล้าฯ รับโครงการปรับปรุงระบบท่อน้ำฝายบ้านไอร์แยง โครงการปรับปรุงระบบท่อน้ำฝายไอร์กาเซ โครงการปรับปรุงระบบท่อน้ำฝายบ้านไอร์แตแต และโครงการปรับปรุงระบบท่อน้ำฝายสะพานอันเนื่องมาจากพระราชดำริ เมื่อวันที่ ๖ กุมภาพันธ์ ๒๕๖๓ ตามที่ นายสมมะแอ ภูโน ราษฎรบ้านไอร์ปือแก หมู่ที่ ๙ ตำบลศรีสาคร อำเภอศรีสาคร จังหวัดนราธิวาส และคณะ ได้มีหนังสือขอให้นำความกราบบังคมทูลพระกรุณาขอพระราชทานโครงการปรับปรุงฝายท่อน้ำพร้อมระบบประปาภูเขา เพื่อช่วยเหลือราษฎร หมู่ที่ ๒ ๓ ๔ ๖ และหมู่ที่ ๑๐ ตำบลศรีสาคร ซึ่งประสบความเดือดร้อนจากปัญหาน้ำท่วมในฤดูฝน ขาดแคลนน้ำอุปโภคบริโภคและทำการเกษตรในฤดูแล้ง (ตามหนังสือสำนักพระราชวัง ที่ รล ๐๐๐๘.๑/๓๑๒๖ ลงวันที่ ๗ กุมภาพันธ์ ๒๕๖๓)

ผลการดำเนินงาน

กรมชลประทานได้พิจารณาความเหมาะสมทางด้านเทคนิคและวิศวกรรมแล้ว เห็นควรแบ่งการดำเนินงานเป็น ๔ โครงการ ประกอบด้วย ๑) โครงการปรับปรุงระบบท่อน้ำฝายบ้านไอร์แยงอันเนื่องมาจากพระราชดำริ ๒) โครงการปรับปรุงระบบท่อน้ำฝายไอร์กาเซอันเนื่องมาจากพระราชดำริ ๓) โครงการปรับปรุงระบบท่อน้ำฝายบ้านไอร์แตแตอันเนื่องมาจากพระราชดำริ และ ๔) โครงการปรับปรุงระบบท่อน้ำฝายสะพานอันเนื่องมาจากพระราชดำริ ทั้งนี้ ในส่วนของโครงการปรับปรุงระบบท่อน้ำฝายบ้านไอร์แตแตฯ กรมชลประทานได้ดำเนินการเสร็จเรียบร้อยแล้วเมื่อเดือนกุมภาพันธ์ ๒๕๖๕

สำหรับการดำเนินงานโครงการปรับปรุงระบบท่อน้ำฝายสะพานอันเนื่องมาจากพระราชดำริ กรมชลประทานได้ดำเนินการปรับปรุงระบบท่อน้ำ พร้อมอาคารประกอบ ความยาวรวม ๖,๖๐๐ เมตร ประกอบด้วย ชนิดพีวีซี (PVC) ความยาว ๖,๕๖๐ เมตร และชนิดเหล็กอาบสังกะสี ความยาว ๔๐ เมตร พร้อมงานขุดลอกตะกอนทรายหน้าฝาย ปริมาตร ๖๐๐ ลูกบาศก์เมตร โดยปัจจุบันมีผลการดำเนินงานคิดเป็นร้อยละ ๘๘ และคาดว่าจะดำเนินการแล้วเสร็จภายในเดือนมกราคม ๒๕๖๖

ทั้งนี้ ได้มีการจัดตั้ง “กลุ่มผู้ใช้น้ำโครงการปรับปรุงระบบท่อน้ำฝายสะพานอันเนื่องมาจากพระราชดำริ” ขึ้น เมื่อวันที่ ๑๗ เมษายน ๒๕๖๓ เพื่อให้ราษฎรบริหารจัดการน้ำให้เกิดประโยชน์สูงสุด



ประโยชน์ที่คาดว่าจะได้รับ

เมื่อดำเนินการแล้วเสร็จ จะสามารถส่งน้ำสนับสนุนการอุปโภคบริโภคให้ราษฎร บ้านกำปงบารู หมู่ที่ ๑๐ (บางส่วน) บ้านไอร์ตืออง หมู่ที่ ๕ (บางส่วน) และบ้านสะกูปา หมู่ที่ ๘ (บางส่วน) ตำบลศรีสาคร อำเภอศรีสาคร จังหวัดนราธิวาส จำนวนประมาณ ๘๗๙ ครัวเรือน ราษฎร ๓,๐๒๐ คน และพื้นที่การเกษตร จำนวนประมาณ ๖๐๐ ไร่ ให้ได้มีน้ำใช้อย่างเพียงพอตลอดทั้งปี



บริเวณที่จะดำเนินการปรับปรุงระบบท่อส่งน้ำ



ระหว่างดำเนินงานโครงการฯ



พื้นที่รับประโยชน์จากโครงการฯ



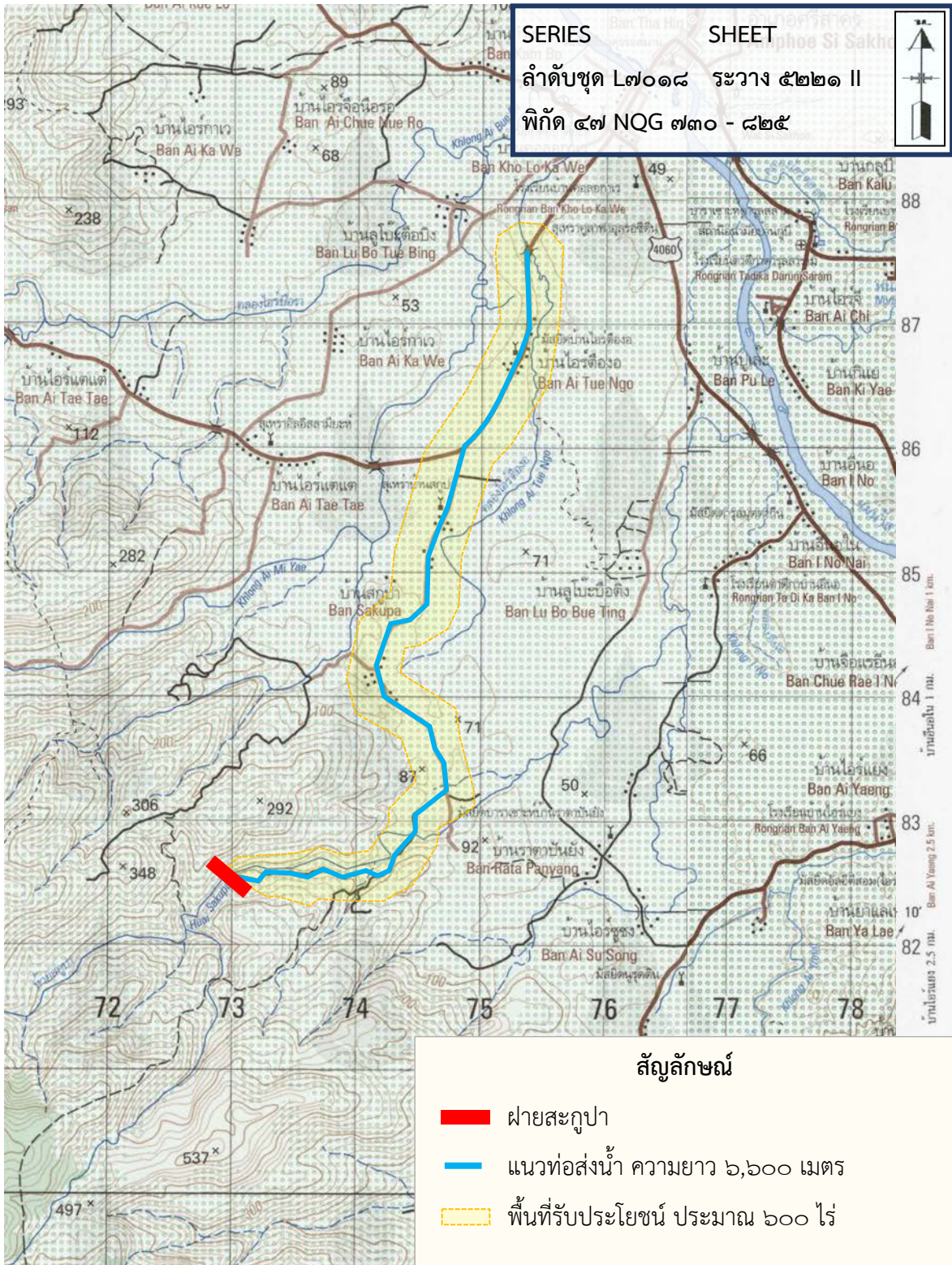

โครงการปรับปรุงระบบท่อส่งน้ำฝายสะกูปาอันเนื่องมาจากพระราชดำริ
 บ้านสะกูปา หมู่ที่ ๘ ตำบลศรีสาคร อำเภอศรีสาคร จังหวัดนราธิวาส
 พิกัด ๔๗ NQG ๗๓๐ - ๘๒๕ ระวัง ๕๒๒๑ II ลำดับชุด L๗๐๑๘
 จากแผนที่มาตราส่วน ๑ : ๕๐,๐๐๐



โครงการฝายบ้านสันติพร้อมระบบส่งน้ำและอาคารประกอบอันเนื่องมาจากพระราชดำริ ตำบลสุคริริน อำเภอสุคริริน จังหวัดนราธิวาส

เรื่องเดิม

พระบาทสมเด็จพระเจ้าอยู่หัว ทรงพระกรุณาโปรดเกล้าฯ รับโครงการฝายบ้านสันติพร้อมระบบส่งน้ำและอาคารประกอบ ไว้เป็นโครงการอันเนื่องมาจากพระราชดำริ เมื่อวันที่ ๑๗ มิถุนายน ๒๕๖๓ ตามที่ นางสาวนวรรตน์ ขวัญมณี ราษฎรบ้านสันติ หมู่ที่ ๗ ตำบลสุคริริน อำเภอสุคริริน จังหวัดนราธิวาส ได้มีหนังสือขอให้นำความกราบบังคมทูลพระกรุณาขอพระราชทานโครงการก่อสร้างระบบประปาภูเขา เพื่อช่วยเหลือราษฎร หมู่ที่ ๗ และหมู่ที่ ๘ ตำบลสุคริริน ซึ่งประสบความเดือดร้อน ขาดแคลนน้ำสำหรับอุปโภคบริโภคในฤดูแล้ง (ตามหนังสือสำนักพระราชวัง ที่ รล ๐๐๘.๑/๑๑๗๘๑ ลงวันที่ ๒๒ มิถุนายน ๒๕๖๓)

ผลการดำเนินงาน

กรมชลประทานดำเนินการก่อสร้างฝายทดน้ำคอนกรีตเสริมเหล็ก ขนาดความสูง ๒ เมตร ความยาว ๑๐ เมตร จำนวน ๑ แห่ง พร้อมติดตั้งระบบท่อส่งน้ำและอาคารประกอบ ความยาวรวม ๕,๒๐๒ เมตร รวมทั้งก่อสร้างถังเก็บน้ำคอนกรีตเสริมเหล็ก ขนาดความจุ ๑,๖๐๐ ลูกบาศก์เมตร จำนวน ๑ แห่ง โดยปัจจุบันมีผลการดำเนินงานคิดเป็นร้อยละ ๑๕ และคาดว่าจะดำเนินการแล้วเสร็จภายในเดือนเมษายน ๒๕๖๖

ทั้งนี้ ได้มีการจัดตั้ง “กลุ่มผู้ใช้น้ำโครงการฝายบ้านสันติพร้อมระบบส่งน้ำ และอาคารประกอบ” ขึ้น เมื่อวันที่ ๒๘ กุมภาพันธ์ ๒๕๖๕ เพื่อให้ราษฎรบริหารจัดการน้ำให้เกิดประโยชน์สูงสุด

ประโยชน์ที่คาดว่าจะได้รับ

เมื่อดำเนินการแล้วเสร็จ จะสามารถส่งน้ำสนับสนุนการอุปโภคบริโภคให้ราษฎรบ้านสันติ หมู่ที่ ๗ และบ้านราษฎรผดุง หมู่ที่ ๘ (บางส่วน) ตำบลสุคริริน อำเภอสุคริริน จังหวัดนราธิวาส จำนวนประมาณ ๒๒๐ ครัวเรือน ราษฎร ๖๘๐ คน ให้ได้มีน้ำใช้อย่างเพียงพอตลอดทั้งปี





สภาพพื้นที่ก่อนดำเนินงานโครงการฯ



ระหว่างดำเนินงานโครงการฯ



พื้นที่รับประโยชน์จากโครงการฯ



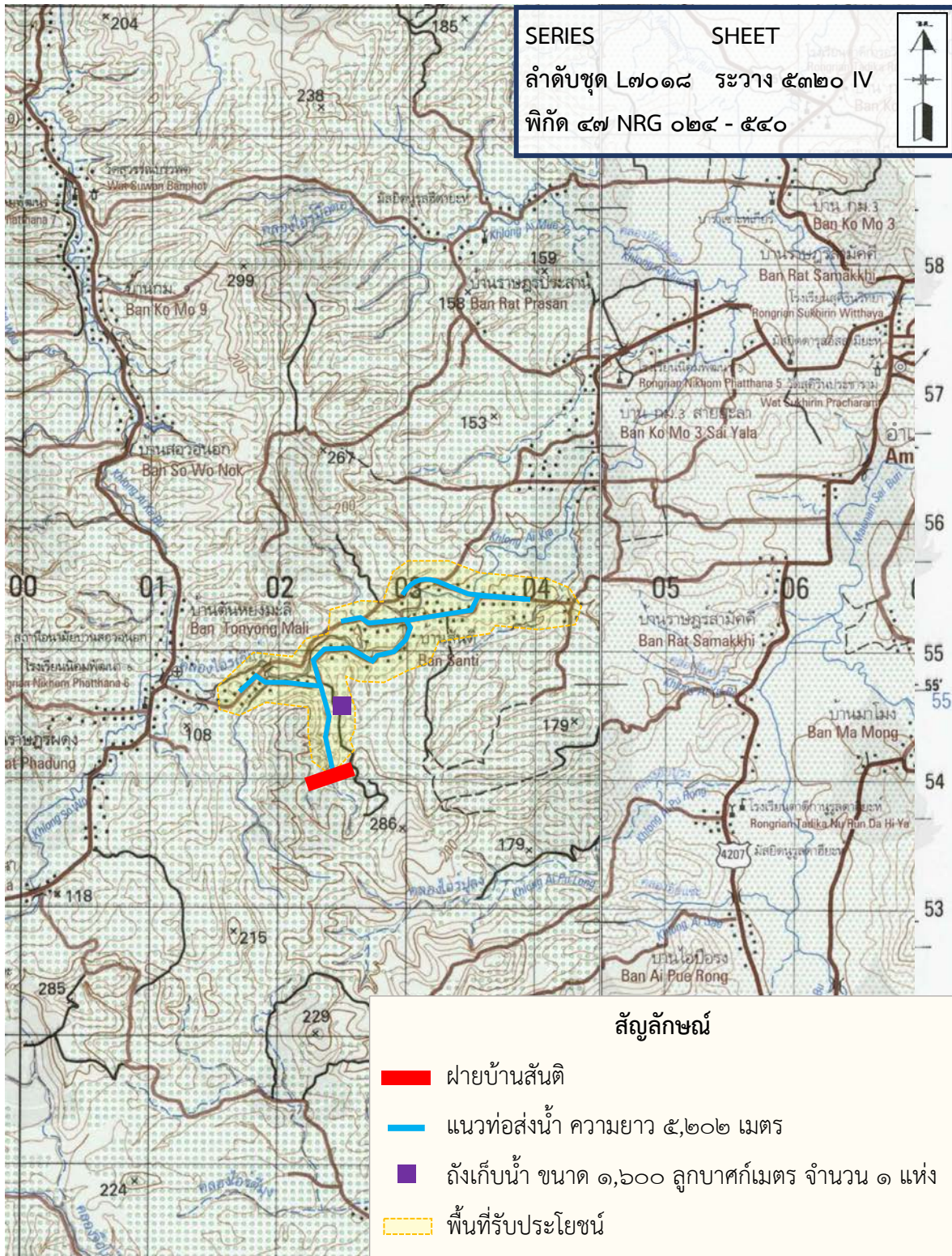

โครงการฝายบ้านสันติพร้อมระบบส่งน้ำและอาคารประกอบอันเนื่องมาจากพระราชดำริ
 บ้านสันติ หมู่ที่ ๗ ตำบลสุคีริน อำเภอสุคีริน จังหวัดนราธิวาส
 พิกัด ๔๗ NRG ๐๒๔ - ๕๔๐ ระวัง ๕๓๒๐ IV ลำดับชุด L๗๐๑๘
 จากแผนที่มาตราส่วน ๑ : ๕๐,๐๐๐



ด้านการเกษตร

**โครงการต่อยอดจากโครงการอาคารอัดน้ำบ้านเนินทองพร้อมระบบส่งน้ำ
อันเนื่องมาจากพระราชดำริ
(กิจกรรมเกษตรครบวงจรตามหลักปรัชญาของเศรษฐกิจพอเพียง)
ตำบลในวงใต้ อำเภอละอุ่น จังหวัดระนอง**

เรื่องเดิม

เมื่อวันที่ ๑๕ กันยายน ๒๕๖๓ มติที่ประชุมคณะกรรมการติดตามและขับเคลื่อนโครงการอันเนื่องมาจากพระราชดำริ ครั้งที่ ๒/๒๕๖๓ ได้มอบหมายให้สำนักงานคณะกรรมการพิเศษเพื่อประสานงานโครงการอันเนื่องมาจากพระราชดำริ (สำนักงาน กปร.) พิจารณาแต่งตั้งคณะทำงานต่อยอดโครงการอันเนื่องมาจากพระราชดำริขึ้น เพื่อสนองพระราชปณิธานของพระบาทสมเด็จพระเจ้าอยู่หัวที่จะ “สืบสาน รักษา และต่อยอด” งานโครงการอันเนื่องมาจากพระราชดำริ โดยมีหน้าที่กลั่นกรองโครงการอันเนื่องมาจากพระราชดำริที่มีศักยภาพ สามารถนำมาต่อยอดโครงการในด้านต่าง ๆ ได้อย่างเป็นรูปธรรม ทั้งนี้ จะใช้แนวคิดและทฤษฎีการพัฒนาของพระบาทสมเด็จพระบรมชนกาธิเบศร มหาภูมิพลอดุลยเดชมหาราช บรมนาถบพิตร มาเป็นกรอบแนวทางในการพัฒนาตามความเหมาะสม

สำนักงาน กปร. จึงได้มีคำสั่งสำนักงาน กปร. ที่ ๑๐๓/๒๕๖๓ ลงวันที่ ๑๔ ตุลาคม ๒๕๖๓ เรื่อง แต่งตั้งคณะทำงานต่อยอดโครงการอันเนื่องมาจากพระราชดำริ โดยมีรองเลขาธิการ กปร. ที่ได้รับมอบหมาย เป็นประธานคณะทำงานฯ

และเมื่อวันที่ ๑๖ มีนาคม ๒๕๖๔ ที่ประชุมคณะทำงานต่อยอดโครงการอันเนื่องมาจากพระราชดำริ ครั้งที่ ๑/๒๕๖๔ เห็นชอบในหลักการให้ดำเนินงานโครงการต่อยอดจากโครงการอาคารอัดน้ำบ้านเนินทองพร้อมระบบส่งน้ำอันเนื่องมาจากพระราชดำริ จังหวัดระนอง ซึ่งประกอบด้วย ๒ กิจกรรม ได้แก่

๑. กิจกรรมจัดทำฝายในพื้นที่อุทยานแห่งชาติน้ำตกหงาว

หน่วยงานที่รับผิดชอบ : กรมอุทยานแห่งชาติ สัตว์ป่า และพันธุ์พืช และกรมชลประทาน

๒. กิจกรรมเกษตรครบวงจรตามหลักปรัชญาของเศรษฐกิจพอเพียง

หน่วยงานที่รับผิดชอบ : สำนักงานปลัดกระทรวงเกษตรและสหกรณ์

ต่อมาเมื่อวันที่ ๒๙ มีนาคม ๒๕๖๔ ที่ประชุมคณะกรรมการติดตามและขับเคลื่อนโครงการอันเนื่องมาจากพระราชดำริ ครั้งที่ ๑/๒๕๖๔ ได้เห็นชอบตามที่คณะทำงานต่อยอดฯ เสนอ

และเมื่อวันที่ ๒๐ ธันวาคม ๒๕๖๔ พลเอก กัมปนาท รุดดิษฐ์ ประธานอนุกรรมการติดตามและขับเคลื่อนโครงการอันเนื่องมาจากพระราชดำริในพื้นที่ภาคใต้ ได้เห็นชอบแผนการดำเนินงานโครงการฯ



ในส่วนของโครงการอาคารอัดน้ำบ้านเนินทองพร้อมระบบส่งน้ำอันเนื่องมาจากพระราชดำริ จังหวัดระนอง ซึ่งเป็นโครงการที่จะนำมาต่อยอดนั้น มีรายละเอียดสรุปได้ ดังนี้

๑. กรณี ราษฎรทูลเกล้าฯ ถวายฎีกา

พระบาทสมเด็จพระบรมชนกาธิเบศร มหาภูมิพลอดุลยเดชมหาราช บรมนาถบพิตร ทรงพระกรุณาโปรดเกล้าฯ รับโครงการอาคารอัดน้ำบ้านเนินทองพร้อมระบบส่งน้ำ ไว้เป็นโครงการอันเนื่องมาจากพระราชดำริ ตามที่ นางพรทิพย์ แข่งขัน ราษฎร หมู่ที่ ๒ ตำบลในวงใต้ อำเภอละอุ่น จังหวัดระนอง ได้มีหนังสือขอให้นำความกราบบังคมทูลพระกรุณา ขอพระราชทานโครงการก่อสร้างอาคารอัดน้ำ เพื่อช่วยเหลือราษฎร หมู่ที่ ๑ ตำบลในวงเหนือ หมู่ที่ ๒ และ ๓ ตำบลในวงใต้ อำเภอละอุ่น จังหวัดระนอง ซึ่งประสบความเดือดร้อนขาดแคลนน้ำสำหรับอุปโภคบริโภค และทำการเกษตรในฤดูแล้ง (ตามหนังสือสำนักพระราชเลขานุการ ที่ รล ๐๐๐๘.๕/๗๒๘ ลงวันที่ ๑๓ มกราคม ๒๕๕๙)

ผลการดำเนินงาน : กรมชลประทานดำเนินการก่อสร้างอาคารอัดน้ำ ๒ ช่องสี่เหลี่ยม ขนาด ๒.๕๐ x ๒.๕๐ เมตร ยาว ๒๔.๐๐ เมตร อาคารรับน้ำ สูง ๕.๒๐ เมตร ทำนบดิน สูง ๗.๗๐ เมตร พร้อมก่อสร้างระบบท่อส่งน้ำ ๕ สาย ความยาวรวม ๕,๙๗๐ เมตร และอาคารประกอบท่อส่งน้ำ จำนวน ๘๐ แห่ง ปัจจุบันดำเนินการเสร็จเรียบร้อยแล้วเมื่อเดือนกันยายน ๒๕๖๒

๒. กรณี มีพระราชดำริ

เมื่อวันพฤหัสบดีที่ ๑๗ พฤษภาคม ๒๕๖๑ สมเด็จพระกนิษฐาธิราชเจ้า กรมสมเด็จพระเทพรัตนราชสุดาฯ สยามบรมราชกุมารี เสด็จพระราชดำเนินไปทรงติดตามผลการดำเนินงานของโรงเรียนบ้านในวง บ้านผาพิง หมู่ที่ ๑ ตำบลในวงเหนือ อำเภอละอุ่น จังหวัดระนอง ในครั้งนี้ ได้มีพระราชดำริ สรุปความว่า

“...ขอให้กรมชลประทาน และสำนักงาน กปร. ร่วมกันพิจารณาจัดหาน้ำ เพื่อช่วยเหลือโรงเรียนบ้านในวง ที่ประสบปัญหาการขาดแคลนน้ำอุปโภคบริโภคในช่วงฤดูแล้ง โดยการขยายแนวท่อส่งน้ำเพิ่มเติมจากระบบท่อส่งน้ำของโครงการอาคารอัดน้ำบ้านเนินทอง อันเนื่องมาจากพระราชดำริ รวมทั้งการก่อสร้างถังพักน้ำภายในโรงเรียน...”

และเมื่อวันศุกร์ที่ ๑๘ พฤษภาคม ๒๕๖๑ สมเด็จพระกนิษฐาธิราชเจ้า กรมสมเด็จพระเทพรัตนราชสุดาฯ สยามบรมราชกุมารี เสด็จพระราชดำเนินไปทรงติดตามผลการดำเนินงานของโรงเรียนตำรวจตระเวนชายแดนเทคนิคมีนบุรีอนุสรณ์ ๑ บ้านบางเตา หมู่ที่ ๑๐ ตำบลบางสวรรค์ อำเภอพระแสง จังหวัดสุราษฎร์ธานี ในครั้งนี้ ได้มีพระราชดำริเพิ่มเติมเกี่ยวกับโรงเรียนบ้านในวง สรุปความว่า

“...ให้กรมชลประทาน และสำนักงาน กปร. ร่วมกันพิจารณาติดตั้งระบบกระจายน้ำ ภายในโรงเรียนให้กับโรงเรียนบ้านในวง หมู่ที่ ๑ ตำบลในวงเหนือ อำเภอละอุ่น จังหวัดระนอง เพื่อให้สามารถใช้น้ำเพื่อการอุปโภคและการเกษตรได้อย่างทั่วถึง รวมทั้งการติดตั้งรางน้ำฝน และถังเก็บน้ำฝนบริเวณอาคารเรียนด้วย...”



ผลการดำเนินงาน : กรมชลประทานดำเนินการก่อสร้างระบบท่อส่งน้ำเพิ่มเติมจากระบบท่อส่งน้ำของโครงการอาคารอัดน้ำบ้านเนินทองพร้อมระบบส่งน้ำฯ ไปยังโรงเรียนบ้านในวง ความยาว ๙๒๖ เมตร พร้อมก่อสร้างบ่อพักน้ำ ขนาดความจุ ๗๐ ลูกบาศก์เมตร จำนวน ๑ แห่ง นอกจากนี้ ได้ดำเนินกิจกรรมภายในโรงเรียนบ้านในวง ประกอบด้วย งานก่อสร้างบ่อพักน้ำ ขนาดความจุ ๔๕๐ ลูกบาศก์เมตร จำนวน ๑ แห่ง งานติดตั้งระบบกระจายน้ำ รางน้ำฝน ถังเก็บน้ำ ขนาดความจุ ๑,๖๐๐ ลิตร จำนวน ๘ แห่ง และเครื่องกรองน้ำ จำนวน ๑ เครื่อง ปัจจุบันดำเนินการเสร็จเรียบร้อยแล้วเมื่อเดือนธันวาคม ๒๕๖๓

ผลการดำเนินงาน

เมื่อวันที่ ๒๘ มิถุนายน ๒๕๖๕ สำนักงานเกษตรและสหกรณ์จังหวัดระนอง สำนักงานปลัดกระทรวงเกษตรและสหกรณ์ ได้ดำเนินการจัดฝึกอบรมเชิงปฏิบัติการหลักสูตรการเพิ่มความรู้ภาคเกษตรสู่การปฏิบัติที่ยั่งยืนตามแนวเศรษฐกิจพอเพียง ณ ศาลาหมู่บ้านบ้านเนินทอง หมู่ที่ ๒ ตำบลในวงใต้ อำเภอละอุ่น จังหวัดระนอง ประกอบด้วย ๖ วิชา ได้แก่ การปลูกผักปลอดสารพิษ การเลี้ยงปลาน้ำจืดในบ่อซีเมนต์หรือบ่อดิน การเลี้ยงไก่ไข่อารมณ์ดี การทำน้ำยาอเนกประสงค์ เพื่อลดค่าใช้จ่ายในครัวเรือน การเลี้ยงไส้เดือนดินในกะละมังเพื่อผลิตปุ๋ยคุณภาพ และการอบรมช่องทางการจำหน่ายผลผลิตทางระบบออนไลน์ พร้อมสนับสนุนปัจจัยการผลิตด้านการเกษตร เพื่อส่งเสริมการประกอบอาชีพให้แก่ผู้เข้ารับการฝึกอบรม ทั้งนี้ จากการประเมินผลการฝึกอบรมโดยใช้แบบสอบถาม จำนวน ๓๐ คน พบว่า หลังฝึกอบรมเสร็จเรียบร้อยแล้ว ผู้เข้ารับการฝึกอบรมมีความรู้ความเข้าใจในระดับที่เพิ่มมากขึ้นในทุกกลุ่มวิชา

และเมื่อวันที่ ๑๗ - ๑๘ สิงหาคม ๒๕๖๕ ได้ลงพื้นที่ติดตามประเมินผล พบว่า ผู้เข้ารับการฝึกอบรมทั้ง ๓๐ คน ยังคงดำเนินกิจกรรมที่ได้รับการฝึกอบรมอย่างต่อเนื่อง และในจำนวนนี้สามารถเป็นครัวเรือนต้นแบบให้กับบุคคลอื่นได้ จำนวน ๑๐ คน รวมทั้ง มีการแบ่งปันองค์ความรู้ และปัจจัยการผลิตให้แก่เกษตรกรรายอื่น ๆ จำนวน ๔ คน ซึ่งถือเป็นการขยายผลจากเกษตรกรที่เข้าร่วมโครงการฯ โดยผู้เข้ารับการฝึกอบรมทุกคนเห็นว่าโครงการนี้มีประโยชน์ ช่วยเพิ่มรายได้ และลดรายจ่ายได้จริง

ประโยชน์ที่ได้รับ

เกษตรกรที่เข้าร่วมโครงการฯ จำนวน ๓๐ คน ได้รับองค์ความรู้ด้านการเกษตรแบบครบวงจร ที่ถูกต้องตามหลักวิชาการ สามารถจัดสรรการใช้ที่ดินให้มีประสิทธิภาพมากขึ้น และเป็นเครือข่ายขยายผลองค์ความรู้ด้านการเกษตรให้แก่เกษตรกรรายอื่น ๆ ในพื้นที่ รวมทั้งช่วยลดรายจ่ายสร้างรายได้ สามารถบรรเทาปัญหาการว่างงาน ลดปัญหาการเคลื่อนย้ายแรงงานภาคเกษตรกรรมไปสู่ภาคอื่น ๆ ทำให้ชุมชนเกิดความเข้มแข็งและเกษตรกรมีคุณภาพชีวิตที่ดีขึ้น นอกจากนี้ ยังถือเป็นการเพิ่มประสิทธิภาพการใช้น้ำจากโครงการอันเนื่องมาจากพระราชดำริอีกด้วย



การอบรมเชิงปฏิบัติการ
หลักสูตรการเพิ่มความรู้ภาคเกษตรสู่การปฏิบัติที่ยั่งยืนตามแนวเศรษฐกิจพอเพียง



การติดตามประเมินผล





โครงการต่อยอดจากโครงการอาคารอัตโนมัติบ้านเนินทองพร้อมระบบส่งน้ำอันเนื่องมาจากพระราชดำริ
(กิจกรรมเกษตรครบวงจรตามหลักปรัชญาของเศรษฐกิจพอเพียง)
ตำบลโนนวางใต้ อำเภอละอุ่น จังหวัดระนอง



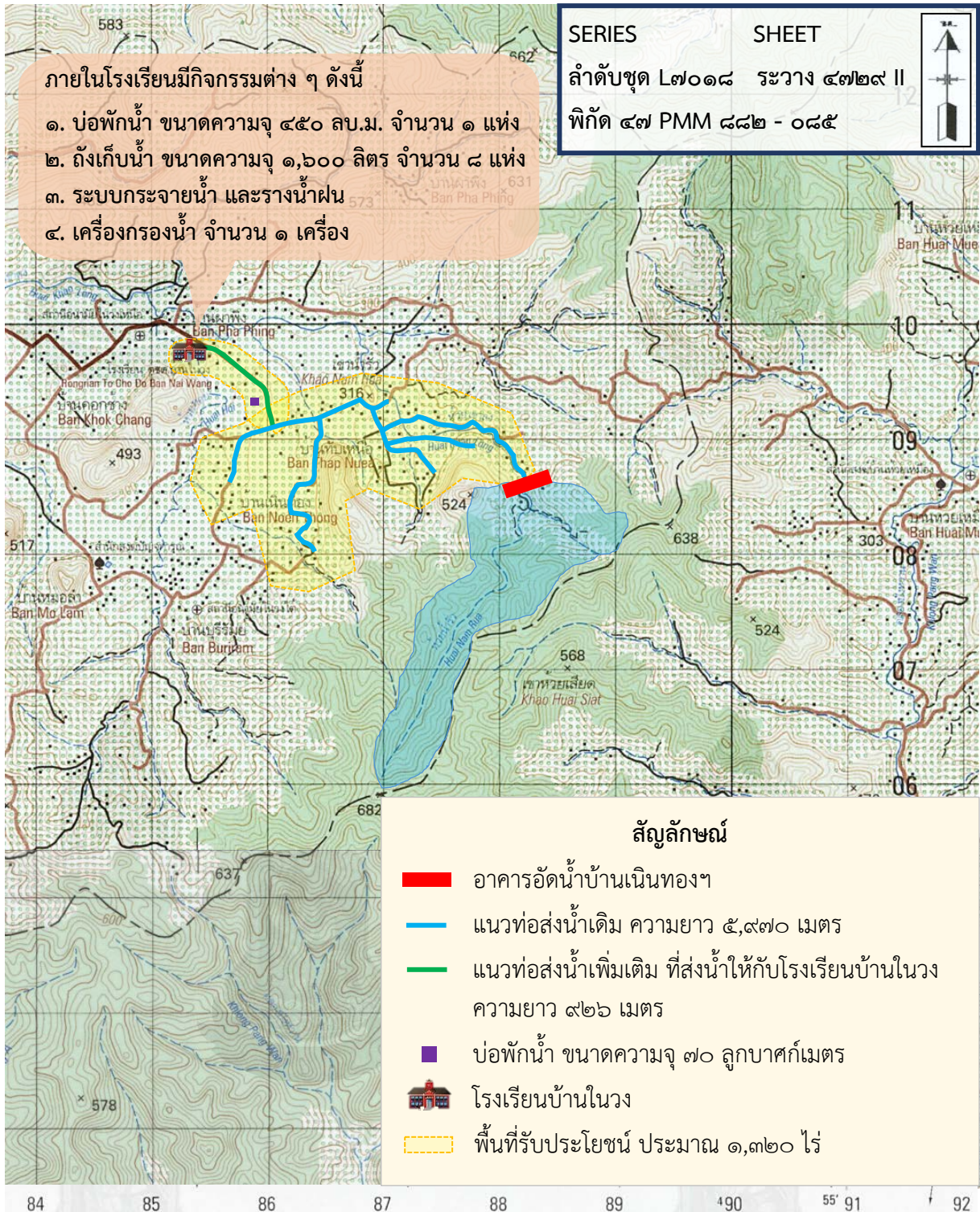

โครงการอาคารอัดน้ำบ้านเนินทองพร้อมระบบส่งน้ำอันเนื่องมาจากพระราชดำริ
บ้านเนินทอง หมู่ที่ ๒ ตำบลโนนวงใต้ อำเภอละอุ่น จังหวัดระนอง
พิกัด ๔๗ PMM ๘๘๒ - ๐๘๕ ระวัง ๔๗๒๙ II ลำดับชุด L๗๐๑๘
ย่อจากแผนที่มาตราส่วน ๑ : ๕๐,๐๐๐



ด้านสิ่งแวดล้อม

โครงการฟื้นฟูและอนุรักษ์ป่าทุ่งทะเลอันเนื่องมาจากพระราชดำริ ตำบลเกาะกลาง อำเภอเกาะลันตา จังหวัดกระบี่

เรื่องเดิม

สมเด็จพระนางเจ้าสิริกิติ์ พระบรมราชินีนาถ พระบรมราชชนนีพันปีหลวง ทรงพระกรุณาโปรดเกล้าฯ รับโครงการฟื้นฟูและอนุรักษ์ป่าทุ่งทะเล ตำบลเกาะกลาง อำเภอเกาะลันตา จังหวัดกระบี่ เนื้อที่ประมาณ ๔,๒๐๐ ไร่ ไว้เป็นโครงการอันเนื่องมาจากพระราชดำริ เมื่อวันที่ ๒๖ กันยายน ๒๕๓๗ ตามที่จังหวัดกระบี่น้อมเกล้าฯ ถวาย เพื่อการฟื้นฟูและอนุรักษ์ป่าไม้ สัตว์ป่า และสัตว์น้ำ ให้มีความอุดมสมบูรณ์ ตลอดจนรักษาไว้ซึ่งระบบนิเวศของป่าทุ่งทะเลให้ยั่งยืน (ตามหนังสือสำนักพระราชเลขานุการ ที่ รล ๐๐๐๙/พิเศษ ๑๓๑ ลงวันที่ ๒๖ กันยายน ๒๕๓๗)

ผลการดำเนินงาน

เขตห้ามล่าสัตว์ป่าทุ่งทะเล จังหวัดกระบี่ ร่วมกับสำนักบริหารพื้นที่อนุรักษ์ที่ ๕ (นครศรีธรรมราช) กรมอุทยานแห่งชาติ สัตว์ป่า และพันธุ์พืช และสำนักงานประมงจังหวัดกระบี่ กรมประมง ได้ดำเนินงานโครงการฟื้นฟูและอนุรักษ์ป่าทุ่งทะเลอันเนื่องมาจากพระราชดำริ โดยมีผลการดำเนินงาน ดังนี้

๑. กิจกรรมฝึกอบรมอาสาสมัครป้องกันไฟป่า ณ เขตห้ามล่าสัตว์ป่าทุ่งทะเล ได้ดำเนินการ จำนวน ๒ รุ่น รุ่นละ ๒๕ คน เริ่มดำเนินการตั้งแต่วันที่ ๘ - ๑๑ สิงหาคม ๒๕๖๕ เพื่อเป็นการสร้างเครือข่ายในการป้องกันไฟป่าในพื้นที่โครงการฟื้นฟูและอนุรักษ์ป่าทุ่งทะเล อันเนื่องมาจากพระราชดำริ และเขตห้ามล่าสัตว์ป่าทุ่งทะเล

๒. กิจกรรมเพาะชำกล้าไม้ป่ากินได้และไม้เศรษฐกิจ จำนวน ๓๐,๐๐๐ กล้า ณ เขตห้ามล่าสัตว์ป่าทุ่งทะเล โดยเริ่มดำเนินการตั้งแต่วันที่ ๑ มิถุนายน ๒๕๖๕ ถึงวันที่ ๓๐ กันยายน ๒๕๖๕ เพื่อเป็นการสร้างเครือข่ายในการดูแลรักษาป่าทุ่งทะเล และทำให้ราษฎรมีต้นทุนในการพัฒนาอาชีพ สามารถลดรายจ่าย เพิ่มรายได้ในครัวเรือน

๓. กิจกรรมฝึกอบรมการทอดผ้ากั๊กระทาบ ณ เขตห้ามล่าสัตว์ป่าทุ่งทะเล ได้ดำเนินการ จำนวน ๑ รุ่น รุ่นละ ๒๐ คน เริ่มดำเนินการตั้งแต่วันที่ ๑ - ๒๐ สิงหาคม ๒๕๖๕ เพื่ออนุรักษ์วิธีการทอดผ้ากั๊กระทาบให้คงอยู่ และส่งเสริมให้เป็นอาชีพ สำหรับยกระดับรายได้ของราษฎรในพื้นที่

๔. กิจกรรมส่งเสริมและพัฒนาอาชีพการเลี้ยงสัตว์น้ำ (การเลี้ยงปลาในกระชัง) ณ เขตห้ามล่าสัตว์ป่าทุ่งทะเล โดยเริ่มดำเนินการตั้งแต่วันที่ ๑ มีนาคม ๒๕๖๕ ถึงวันที่ ๓๐ กันยายน ๒๕๖๕ มีเกษตรกรเข้าร่วมโครงการฯ จำนวน ๓๐ คน ซึ่งทำให้ราษฎรได้รับความรู้ ความเข้าใจเกี่ยวกับวิธีการเพาะเลี้ยงสัตว์น้ำได้อย่างถูกต้องตามหลักวิชาการ ช่วงสร้างอาชีพเสริมเพิ่มรายได้ เกิดการจำหน่ายและแปรรูปผลผลิตสัตว์น้ำในพื้นที่ชุมชน



ประโยชน์ที่ได้รับ

๑. สามารถอนุรักษ์และฟื้นฟูสภาพป่า รวมทั้งทรัพยากรธรรมชาติและสิ่งแวดล้อม ตลอดจนระบบนิเวศของผืนป่าให้คงความอุดมสมบูรณ์

๒. สามารถลดปัญหาความขัดแย้งของราษฎรทั้งในและนอกพื้นที่ ในการเข้ามาบุกรุกยึดถือครอบครองป่า เก็บหาของป่าภายในโครงการฟื้นฟูและอนุรักษ์ป่าทุ่งทะเลอันเนื่องมาจากพระราชดำริและพื้นที่เขตห้ามล่าสัตว์ป่าทุ่งทะเล

๓. ช่วยให้ราษฎรมีรายได้เพิ่มมากขึ้น สามารถพึ่งพาตนเองได้ โดยเน้นการมีส่วนร่วม และการสร้างเครือข่าย

๔. ผู้เข้ารับการฝึกอบรมมีความรู้ ความเข้าใจ ได้รับประสบการณ์ และสามารถนำไปประยุกต์ใช้ในการประกอบอาชีพในท้องถิ่นของตนเองได้อย่างถูกต้องเหมาะสม และสอดคล้องกับวิถีชีวิตของชุมชน รวมถึงเป็นการสร้างเครือข่ายในการอนุรักษ์ทรัพยากรธรรมชาติและสิ่งแวดล้อม สร้างจิตสำนึกที่ดี ให้คนอยู่ร่วมกับป่าได้อย่างยั่งยืน

กิจกรรมฝึกอบรมอาสาสมัครป้องกันไฟป่า



กิจกรรมเพาะชำกล้าไม้ป่ากินได้และไม้เศรษฐกิจ



กิจกรรมฝึกอบรมการทอผ้าที่กระทบ



กิจกรรมส่งเสริมและพัฒนาอาชีพการเลี้ยงสัตว์น้ำ (การเลี้ยงปลาในกระชัง)



การประชุมชี้แจงแผนการดำเนินงาน
แก่เกษตรกรผู้เข้าร่วมโครงการฯ

จัดเวทีแลกเปลี่ยนเรียนรู้
ด้านการเพาะเลี้ยงปลาในกระชัง



สนับสนุนปัจจัยการผลิตแก่เกษตรกรที่เข้าร่วมโครงการฯ



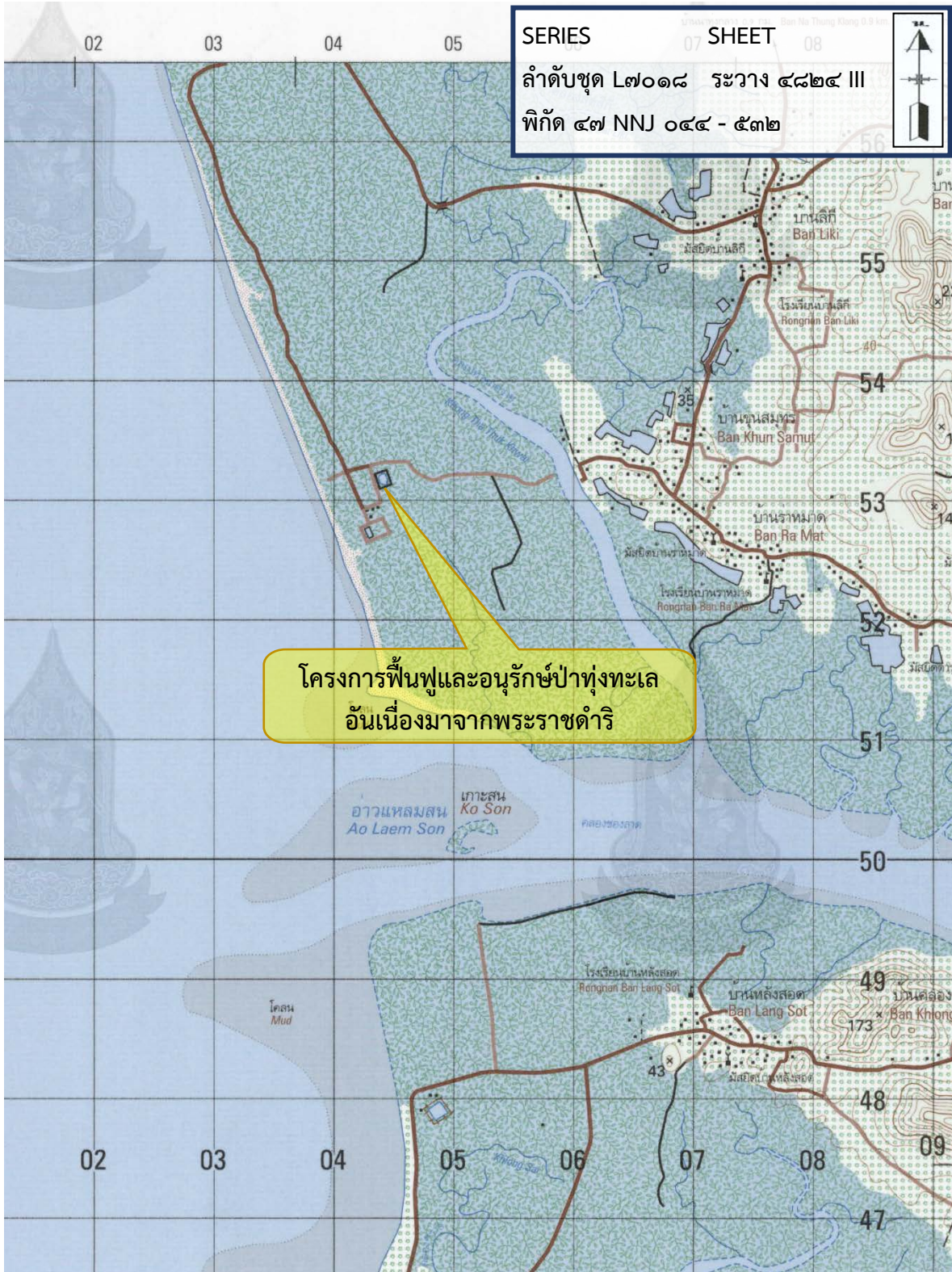

โครงการฟื้นฟูและอนุรักษ์ป่าทุ่งทะเลอันเนื่องมาจากพระราชดำริ
 บ้านปากคลอง หมู่ที่ ๓ ตำบลเกาะกลาง อำเภอเกาะลันตา จังหวัดกระบี่
 พิกัด ๔๗ NNJ ๐๔๔ - ๕๓๒ ระวัง ๔๘๒๔ III ลำดับชุด L๗๐๑๘
 จากแผนที่มาตราส่วน ๑ : ๕๐,๐๐๐



โครงการอนุรักษ์ทรัพยากรป่าไม้และสัตว์ป่า และการส่งเสริมอาชีพราษฎร
บริเวณศูนย์การเรียนรู้ตำรวจตระเวนชายแดนบ้านหลังอำยหมี
ในเขตอุทยานแห่งชาติเขาปู่ – เขาย่า ตามแนวพระราชดำริ
สมเด็จพระเทพรัตนราชสุดา ฯ สยามบรมราชกุมารี
ตำบลวังอ่าง อำเภอชะอวด จังหวัดนครศรีธรรมราช

เรื่องเดิม

เมื่อวันที่ ๒๖ พฤษภาคม ๒๕๖๐ สมเด็จพระกนิษฐาธิราชเจ้า กรมสมเด็จพระเทพรัตนราชสุดา ฯ สยามบรมราชกุมารี เสด็จพระราชดำเนินไปทรงปฏิบัติพระราชกรณียกิจ ณ ศูนย์การเรียนรู้ตำรวจตระเวนชายแดนบ้านหลังอำยหมี หมู่ที่ ๕ ตำบลวังอ่าง อำเภอชะอวด จังหวัดนครศรีธรรมราช ในการนี้ ได้มีพระราชดำริ สรุปความว่า

“...ต้องให้คนอยู่คู่กับป่าได้ ให้ส่งเสริมนำพืชชั้นล่าง เช่น กระวาน ลิเกา พริก หวาย เข้าไปปลูกเสริม สร้างรายได้ สร้างอาชีพ เพื่อให้พื้นที่ศูนย์การเรียนรู้แห่งนี้เป็นต้นแบบของการจัดการป่าในพื้นที่อนุรักษ์ตามแนวพระราชดำริที่อื่นต่อไป...”

และเมื่อวันที่ ๑๙ กันยายน ๒๕๖๐ สมเด็จพระกนิษฐาธิราชเจ้า กรมสมเด็จพระเทพรัตนราชสุดา ฯ สยามบรมราชกุมารี เสด็จพระราชดำเนินไปทรงปฏิบัติพระราชกรณียกิจ ณ งานของดีเมืองนรา ประจำปี ๒๕๖๐ บริเวณสวนสาธารณะเฉลิมพระเกียรติ ๖ รอบ พระชนมพรรษา อำเภอเมืองนราธิวาส จังหวัดนราธิวาส ในการนี้ ได้มีพระราชดำริ สรุปความว่า

“...การสร้างรายได้ สร้างอาชีพ ให้แก่ราษฎรบริเวณโดยรอบศูนย์การเรียนรู้ตำรวจตระเวนชายแดนบ้านหลังอำยหมี บ้านหลังอำยหมี หมู่ที่ ๕ ตำบลวังอ่าง อำเภอชะอวด จังหวัดนครศรีธรรมราช เห็นควรส่งเสริมการปลูกพืชชั้นล่าง โดยเฉพาะย่านลิเกา เป็นเบื้องต้นก่อน...”

ผลการดำเนินงาน

สำนักบริหารพื้นที่อนุรักษ์ที่ ๖ (สงขลา) กรมอุทยานแห่งชาติ สัตว์ป่า และพันธุ์พืช ได้ดำเนินกิจกรรมต่อเนื่องจากปีงบประมาณ พ.ศ. ๒๕๖๓ ดังนี้

๑. กิจกรรมจัดตั้งจุดสกัดในพื้นที่ล่อแหลม ประกอบด้วย ค่าเบี้ยเลี้ยงสำหรับเจ้าหน้าที่ปฏิบัติงานลาดตระเวน ประจำจุดสกัด จำนวน ๔ คน ค่าจ้างเหมาพนักงาน จำนวน ๔ อัตรา และค่าตอบแทนใช้สอยวัสดุอื่น ๆ



๒. กิจกรรมการพัฒนาอาชีพในกลุ่มแม่บ้านเกษตรกรบ้านหลังอำทัยและสนับสนุนจัดตั้งกลุ่มอาชีพด้านป่าไม้เพื่อการอนุรักษ์ทรัพยากรป่าไม้ (ส่งเสริมการเพาะชำกล้าไม้ลูกชกและไม้ป่าอื่น ๆ) ประกอบด้วย งานจัดซื้อเครื่องกรองน้ำ โต๊ะประชุม และเก้าอี้พลาสติก

๓. กิจกรรมต่อเติมโรงเรียนแปรรูปอาหาร ประกอบด้วย งานต่อเติมเฉลียงและซีกล่างงานก่อสร้างห้องน้ำ และงานก่อสร้างอาคารต้มลูกชก เพื่อให้การใช้งานโรงเรียนแปรรูปอาหารมีประสิทธิภาพและถูกสุขลักษณะมากยิ่งขึ้น

ภาพรวมการดำเนินงานโครงการฯ ปัจจุบันดำเนินการเสร็จเรียบร้อยแล้ว

ประโยชน์ที่ได้รับ

ช่วยป้องกันการบุกรุกพื้นที่ป่า และการเข้าทำประโยชน์ภายในเขตอุทยานแห่งชาติเขาปู่ - เขาย่า รวมไปถึงศูนย์การเรียนรู้ตารวจตระเวนชายแดนบ้านหลังอำทัย ได้รับการพัฒนาเป็นศูนย์การเรียนรู้ต้นแบบด้านการบริหารจัดการป่าในพื้นที่อนุรักษ์ให้กับศูนย์การเรียนรู้อื่น ๆ เป็นการส่งเสริมให้นักเรียนของศูนย์การเรียนรู้ฯ และราษฎรในพื้นที่ จำนวนประมาณ ๓๗๓ ครัวเรือน ราษฎร ๑,๐๓๒ คน มีจิตสำนึกที่ดีในการหวงแหนและอนุรักษ์ทรัพยากรป่าไม้และสิ่งแวดล้อมควบคู่ไปกับการปลูกพืชเศรษฐกิจ โดยนำหลักปรัชญาของเศรษฐกิจพอเพียงมาใช้ในการดำเนินชีวิต นอกจากนี้ ยังส่งเสริมให้ราษฎรสามารถประกอบอาชีพเสริมนอกเหนือจากการทำการเกษตรผ่านการแปรรูปผลผลิตที่ได้จากพื้นที่ การจัดทำบรรจุภัณฑ์ตามมาตรฐานผลิตภัณฑ์ขององค์การอาหารและยา (อย.) เพื่อเพิ่มมูลค่าให้กับสินค้าอันนำมาซึ่งคุณภาพชีวิตและความเป็นอยู่ที่ดีขึ้น รวมทั้งยังเป็นการสร้างเครือข่ายในการอนุรักษ์ทรัพยากรธรรมชาติและสิ่งแวดล้อมเพื่อให้คนสามารถอยู่ร่วมกับผืนป่าได้อย่างยั่งยืน

กิจกรรมจัดตั้งจุดสกัดในพื้นที่ล่อแหลม



เจ้าหน้าที่ปฏิบัติงานลาดตระเวนในพื้นที่ล่อแหลมต่อการบุกรุกทำลายป่า



กิจกรรมการพัฒนาอาชีพในกลุ่มแม่บ้านเกษตรกรบ้านหลังอำทัยและสนับสนุนจัดตั้ง
กลุ่มอาชีพด้านป่าไม้เพื่อการอนุรักษ์ทรัพยากรป่าไม้ (ส่งเสริมการเพาะชำกล้าไม้ลูกชก และไม้ป่าอื่น ๆ)



งานจัดซื้อเครื่องกรองน้ำ โต๊ะประชุม และเก้าอี้พลาสติก

กิจกรรมต่อเติมโรงเรียนแปรรูปอาหาร



งานต่อเติมเฉลียงและซีกล่าง งานก่อสร้างห้องน้ำ และงานก่อสร้างอาคารต้มลูกชก



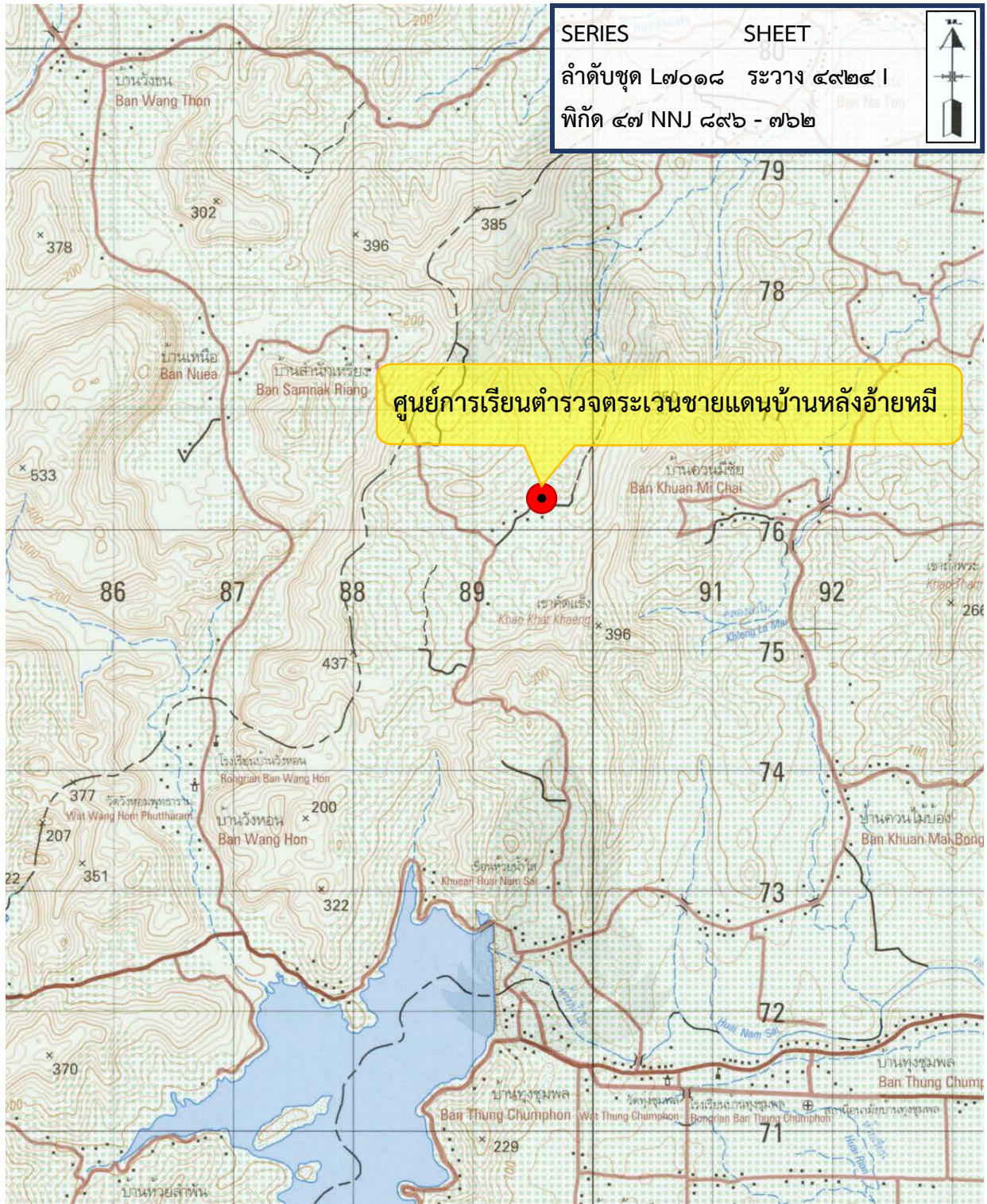

โครงการอนุรักษ์ทรัพยากรป่าไม้และสัตว์ป่า และการส่งเสริมอาชีพราษฎร
 บริเวณศูนย์การเรียนรู้ตำรวจตระเวนชายแดนบ้านหลังอ้ายหมี่ในเขตอุทยานแห่งชาติเขาปู่ - เขาย่า
 ตามแนวพระราชดำริ สมเด็จพระเทพรัตนราชสุดาฯ สยามบรมราชกุมารี
 บ้านหลังอ้ายหมี่ หมู่ที่ ๕ ตำบลวังอ่าง อำเภอชะอวด จังหวัดนครศรีธรรมราช
 พิกัด ๔๗ NNJ ๘๙๖ - ๗๖๒ ระยะเวลา ๔๙๒๔ | ลำดับชุด L๗๐๑๘
 จากแผนที่มาตราส่วน ๑ : ๕๐,๐๐๐



**โครงการครูป่าไม้ สอนพระราชดำริสมเด็จพระกนิษฐาธิราชเจ้า
กรมสมเด็จพระเทพรัตนราชสุดาฯ สยามบรมราชกุมารี
สำนักสนองงานพระราชดำริ กรมอุทยานแห่งชาติ สัตว์ป่า และพันธุ์พืช**

เรื่องเดิม

เมื่อวันที่ ๒๓ มิถุนายน ๒๕๕๔ ณ อุทยานแห่งชาติภูกระดึง ตำบลศรีฐาน อำเภอภูกระดึง จังหวัดเลย สมเด็จพระกนิษฐาธิราชเจ้า กรมสมเด็จพระเทพรัตนราชสุดาฯ สยามบรมราชกุมารี ได้มีพระราชดำริ สรุปความว่า

“...ป่าไม้ถูกตัดทำลายไปอย่างมากจนเป็นปัญหาต่อสภาพแวดล้อมอย่างหนัก การช่วยเหลืออย่างไรก็ไม่สามารถแก้ปัญหาได้ แม้จะสร้างบ้านทดแทนบ้านที่พังไปแล้ว ก็อาจพังถล่มได้อีกในคราวถัดไป จึงควรที่จะเริ่มต้นสอนการอนุรักษ์ป่าไม้ตั้งแต่เด็ก ซึ่งอาจเริ่มในโรงเรียนตำรวจตระเวนชายแดน โดยจัดทำเป็นหลักสูตรหรือกิจกรรมให้เด็กเกิดความรัก และหวงแหนในทรัพยากรป่าไม้ และร่วมสงวนรักษาป่าไม้ไว้...”

ผลการดำเนินงาน

๑. กิจกรรมจัดการเรียนการสอนตามหลักสูตรครูป่าไม้ ในโรงเรียนตำรวจตระเวนชายแดน จำนวน ๖๗ แห่ง นักเรียน จำนวน ๓,๙๙๙ คน

กรมอุทยานแห่งชาติ สัตว์ป่า และพันธุ์พืช ดำเนินกิจกรรมจัดการเรียนการสอนตามหลักสูตรครูป่าไม้เป็นปีที่ ๒ ประกอบด้วย การบรรยาย การทำกิจกรรมทั้งในและนอกชั้นเรียน เช่น วาดรูป ระบายสี สำรวจพรรณไม้ เพาะชำกล้าไม้ สำรวจพันธุ์สัตว์ป่า ดูนก ฯลฯ โดยกำหนดแผนจัดกิจกรรมการเรียนการสอน โรงเรียนละ ๖ - ๘ ครั้ง ครั้งละ ๑ - ๒ ชั่วโมง ในห้วงเดือนกรกฎาคม ๒๕๖๕ ถึงเดือนกันยายน ๒๕๖๕ โดยมีโรงเรียนเข้าร่วมกิจกรรมทั้งหมด จำนวน ๖๗ แห่ง และมีนักเรียน จำนวน ๓,๙๙๙ คน ซึ่งมีรายละเอียด ดังนี้

ภาค	จำนวน โรงเรียน (แห่ง)	จำนวน นักเรียน (คน)	ผลการดำเนินงาน
กลาง	๑๒	๗๔๒	- กิจกรรมการเรียนการสอน แล้วเสร็จ จำนวน ๑๒ แห่ง คิดเป็นผลการดำเนินงานร้อยละ ๑๐๐
ตะวันออก เฉียงเหนือ	๑๐	๕๕๘	- กิจกรรมการเรียนการสอน แล้วเสร็จ จำนวน ๑๐ แห่ง คิดเป็นผลการดำเนินงานร้อยละ ๑๐๐



ภาค	จำนวน โรงเรียน (แห่ง)	จำนวน นักเรียน (คน)	ผลการดำเนินงาน
ใต้	๒๐	๑,๐๗๗	- กิจกรรมการเรียนการสอน แล้วเสร็จ จำนวน ๒๐ แห่ง คิดเป็นผลการดำเนินงานร้อยละ ๑๐๐
เหนือ	๒๕	๑,๖๒๒	- กิจกรรมการเรียนการสอน แล้วเสร็จ จำนวน ๒๕ แห่ง คิดเป็นผลการดำเนินงานร้อยละ ๑๐๐

๒. กิจกรรมติดตามและประเมินผลโครงการฯ จำนวน ๖๗ ครั้ง

กรมอุทยานแห่งชาติ สัตว์ป่า และพันธุ์พืช ได้จัดกิจกรรมการติดตามและประเมินผลโครงการฯ จำนวน ๖๗ ครั้ง โดยแบ่งการติดตามและประเมินผลโรงเรียนละ ๑ ครั้ง มีคณะผู้แทนจากสำนักบริหารพื้นที่อนุรักษ์แต่ละพื้นที่ในการติดตามประเมินผล เพื่อให้การดำเนินงานโครงการฯ เป็นไปตามแผนงานอย่างครบถ้วน ถูกต้อง และมีประสิทธิภาพ โดยคำนึงถึงความคุ้มค่าในการใช้ทรัพยากร และเพื่อให้ทราบถึงความเสี่ยงหรือโอกาสที่จะเกิดเหตุการณ์ ซึ่งอาจมีผลกระทบให้การดำเนินงานไม่เป็นไปตามแผนและไม่บรรลุวัตถุประสงค์ เพื่อนำไปสู่การหาแนวทางป้องกันและลดผลกระทบ ซึ่งมีรายละเอียด ดังนี้

ภาค	แผนการติดตามและประเมินผล	หมายเหตุ
กลาง	๑๒ ครั้ง (กันยายน ๒๕๖๕)	ปัจจุบันมีผลการดำเนินงาน คิดเป็นร้อยละ ๑๐๐
ตะวันออก	๑๐ ครั้ง (กันยายน ๒๕๖๕)	
ใต้	๒๐ ครั้ง (กันยายน ๒๕๖๕)	
เหนือ	๒๕ ครั้ง (กันยายน ๒๕๖๕)	

๓. กิจกรรมจัดทำเอกสารและสิ่งพิมพ์ จำนวน ๔,๕๐๐ เล่ม

กิจกรรมการจัดทำเอกสารและสิ่งพิมพ์ จำนวน ๔,๕๐๐ เล่ม ประกอบด้วย การออกแบบและจัดพิมพ์หนังสือคู่มือการจัดทำกิจกรรมครูป่าไม้ จำนวน ๕๐๐ เล่ม และการออกแบบและจัดพิมพ์หนังสือแบบฝึกหัดประกอบกิจกรรมครูป่าไม้ จำนวน ๔,๐๐๐ เล่ม ทั้งนี้ ปัจจุบันดำเนินการเสร็จเรียบร้อยแล้วเมื่อเดือนสิงหาคม ๒๕๖๕



ประโยชน์ที่ได้รับ

๑. นักเรียนที่เข้าร่วมโครงการฯ ได้รับความรู้ ความเข้าใจ ตระหนักถึงคุณค่า ความสำคัญ เกิดความรักหวงแหน ตลอดจนมีส่วนร่วม และมีจิตสำนึกด้านการอนุรักษ์ทรัพยากรป่าไม้ และสัตว์ป่าอนุรักษ์ตามพระราชดำริของสมเด็จพระกนิษฐาธิราชเจ้า กรมสมเด็จพระเทพรัตนราชสุดาฯ สยามบรมราชกุมารี

๒. สามารถสร้างการรับรู้ถึงความสำคัญของแนวพระราชดำริด้านการอนุรักษ์ทรัพยากร และผลสำเร็จของการดำเนินงานโครงการอันเนื่องมาจากพระราชดำริด้านการอนุรักษ์ ให้เป็นที่ยอมรับของเด็ก เยาวชน และราษฎรโดยทั่วไป

๓. เกิดเครือข่ายโรงเรียนและเยาวชนด้านการอนุรักษ์ทรัพยากรป่าไม้และสัตว์ป่า ในชุมชนท้องถิ่น อันจะนำไปสู่ความร่วมมือและการมีส่วนร่วมด้านการอนุรักษ์ต่อไป

กิจกรรมจัดการเรียนการสอนตามหลักสูตรครูป่าไม้

ในโรงเรียนตำรวจตระเวนชายแดน จำนวน ๖๗ แห่ง นักเรียน จำนวน ๓,๙๙๙ คน





กิจกรรมจัดทำเอกสารและสิ่งพิมพ์ จำนวน ๔,๕๐๐ เล่ม



● ภาคเหนือ
โรงเรียน ๒๕ แห่ง
ใน ๘ จังหวัด

โรงเรียน ๖๗ แห่ง
ใน ๒๕ จังหวัด

● ภาคตะวันออกเฉียงเหนือ
โรงเรียน ๑๐ แห่ง
ใน ๕ จังหวัด

● ภาคกลาง
โรงเรียน ๑๒ แห่ง
ใน ๔ จังหวัด

● ภาคใต้
โรงเรียน ๒๐ แห่ง
ใน ๘ จังหวัด

โครงการครูป่าไม้ สนองพระราชดำริสมเด็จพระกนิษฐาธิราชเจ้า
กรมสมเด็จพระเทพรัตนราชสุดาฯ สยามบรมราชกุมารี
สำนักสงฆ์งานพระราชดำริ กรมอุทยานแห่งชาติ สัตว์ป่า
และพันธุ์พืช ปีงบประมาณ พ.ศ. ๒๕๖๕



โครงการครูป่าไม้ ในเขตพื้นที่ภาคเหนือ

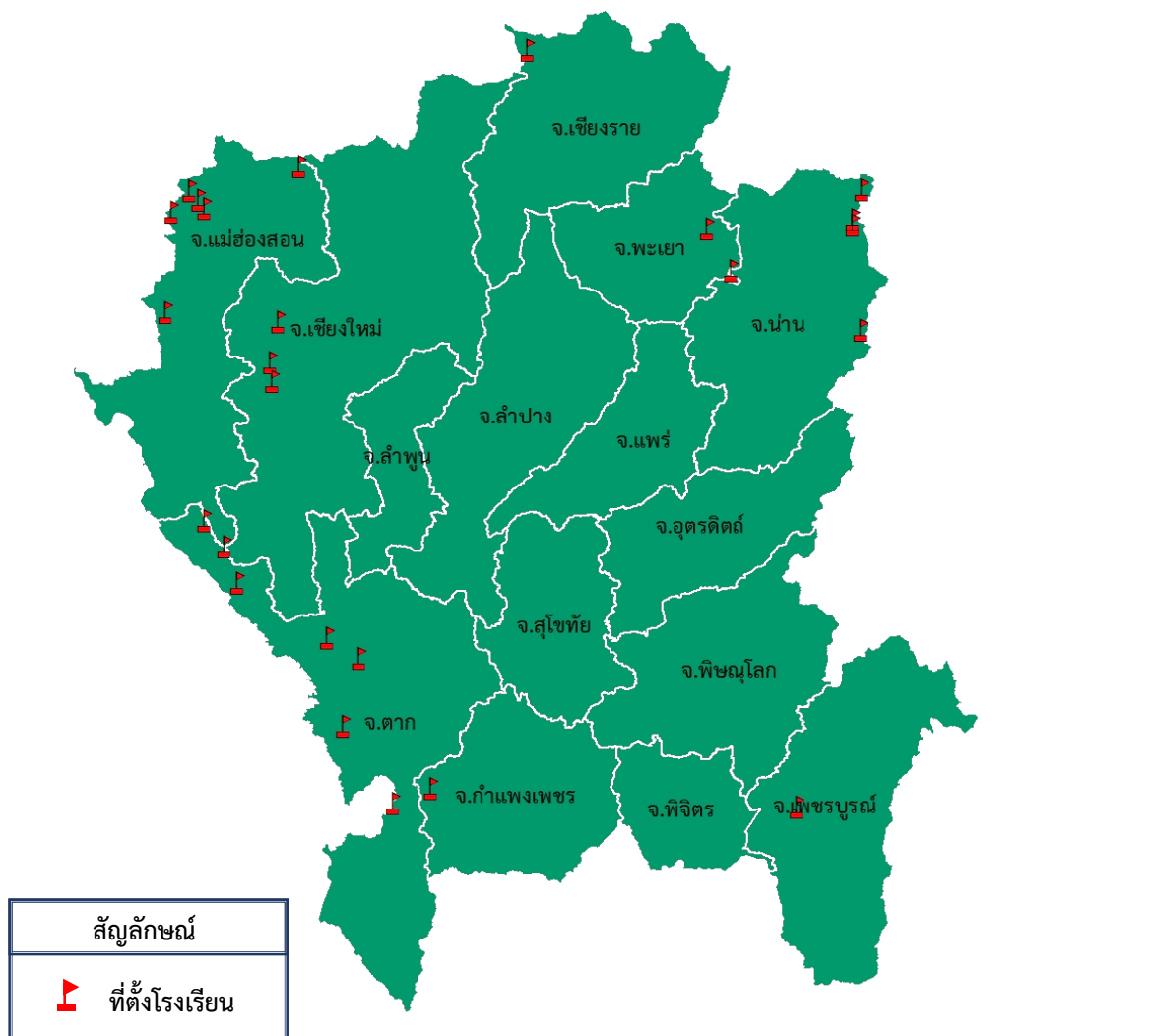

๑. โรงเรียน ตชด.บ้านโป่งตะแบก
๒. โรงเรียนบ้านคลองมดแดง สาขาป่าคา
๓. โรงเรียนน้ำรีพัฒนา
๔. โรงเรียนบ้านสบขุ่น
๕. โรงเรียนบ้านห้วยฟอง
๖. โรงเรียน ตชด.พิระยานุเคราะห์ ๓
๗. โรงเรียน ตชด.เฉลิมฉลอง ครบรอบ ๑๐๐ ปี
วันคล้ายวันพระราชสมภพ สมเด็จพระศรีนครินทราบรมราชชนนี ๒๑ ตุลาคม ๒๕๖๓
๘. โรงเรียน ตชด.บ้านพอบือละคี
๙. โรงเรียน ตชด.บ้านแม่กลองคี
๑๐. โรงเรียน ตชด.เฉลิมพระเกียรติ ๗ รอบพระชนมพรรษา
๑๑. โรงเรียน ตชด.บ้านถ้ำเสือ
๑๒. โรงเรียน ตชด.บ้านแสมใหญ่
๑๓. โรงเรียนบ้านห้วยห้วยกป่าโซ
๑๔. โรงเรียน ตชด.เบ็ดตีคูเม่น
๑๕. โรงเรียน ตชด.บางกอก เขฟ แซร์ริตี้ บ้านแม่ขอ
๑๖. ศูนย์การเรียนรู้ ตชด.บ้านแม่คอง
(ศูนย์การเรียนรู้ ตชด. สนั่น-เฉลิมเกตุ นภาศัพท์)
๑๗. โรงเรียนรป่าปอร์ต (ตชด.บำรุงที่ ๙๒)
๑๘. โรงเรียนบ้านห้วยมะเขือส้ม
๑๙. โรงเรียนบ้านห้วยขาน
๒๐. โรงเรียนบ้านห้วยผา
๒๑. ศูนย์การเรียนรู้ ตชด.บ้านดอยแสง
๒๒. โรงเรียน ตชด.บำรุงที่ ๖๐ สาขาบ้านนาหัวแหลม
๒๓. โรงเรียน ตชด.บำรุงที่ ๑๑๔ บ้านปายสองแฉ่ง
๒๔. โรงเรียนบ้านแม่หลุย
๒๕. โรงเรียนล่องแพวิทยา



โครงการครูป่าไม้ฯ ในเขตพื้นที่ภาคตะวันออกเฉียงเหนือ



สัญลักษณ์

 ที่ตั้งโรงเรียน

๑. โรงเรียน ตชด.บ้านแก่งศรีโครต
๒. โรงเรียน ตชด.ศาสตราจารย์เนวิน สคิมซอว์
๓. ศูนย์การเรียนรู้ ตชด.บ้านป่าหญ้าคา
๔. โรงเรียนผาสุกประชาชนกุล
๕. โรงเรียน ตชด.ค็อกนิสไทยฯ
๖. โรงเรียนอภัยดำรงธรรม
๗. โรงเรียนบ้านโคกตาดทอง
๘. โรงเรียนบ้านดอนขนุนพัฒนา
๙. โรงเรียน ตชด.บ้านไทยเสรี
๑๐. โรงเรียน ตชด.บ้านเทพภูเงิน



โครงการครูป่าไม้ฯ ในเขตพื้นที่ภาคกลาง



๑. โรงเรียน ตชด.บ้านทุ่งกบินทร์
๒. โรงเรียน ตชด.วังศรีทอง
๓. โรงเรียน ตชด.บ้านคลองตะเคียนชัย
๔. โรงเรียน ตชด.บ้านถ้ำหิน
๕. โรงเรียน ตชด.ตะโกปิดทอง
๖. โรงเรียนบ้านนายาง (วิเทศปริยัติราชภูร์รังสรรค์)
๗. โรงเรียนนิคมสร้างตนเองเขื่อนเพชร
๘. โรงเรียน ตชด.บ้านโป่งลึก
๙. ศูนย์การเรียนรู้ ตชด.อินทรีอาสา (บ้านปะเกอะญอ)
๑๐. โรงเรียน ตชด.นเรศวรบ้านห้วยโสภ
๑๑. โรงเรียน ตชด.บ้านป่าหมาก
๑๒. โรงเรียน ตชด.แพรกตะคร้อ



โครงการครูป่าไม้ ในเขตพื้นที่ภาคใต้

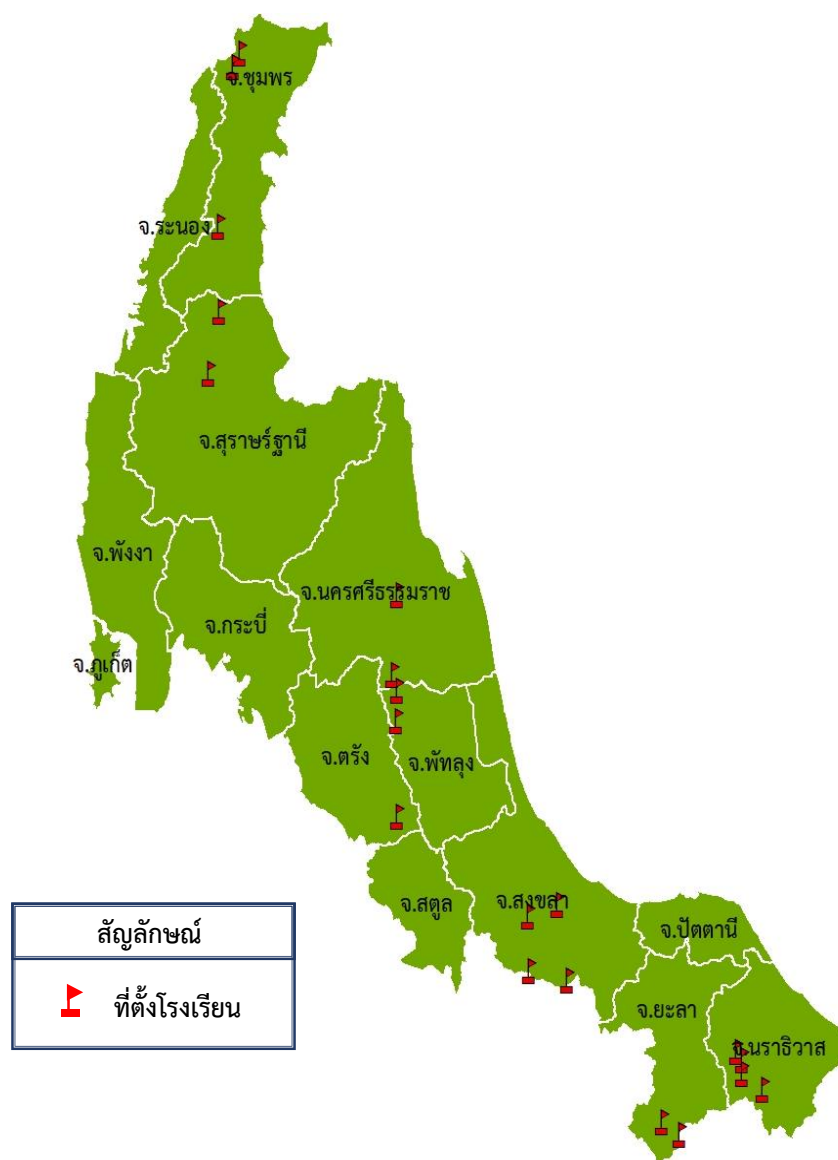

- | | |
|-------------------------------------------------------------------------------------------------------------------------------------------------------------------------------------------------------------------------------------------------------------------------------------------------------------------------------------------------------------------------------------------------------------------------------------------|----------------------------------------------------------------------------------------------------------------------------------------------------------------------------------------------------------------------------------------------------------------------------------------------------------------------------------------------------------------------------------------------------------------------------------------------------------|
| <ol style="list-style-type: none"> ๑. โรงเรียน ตชด.สันตินิมิตร ๒. โรงเรียน ตชด.บ้านคลองวาย ๓. โรงเรียน ตชด.บ้านกอเตย ๔. โรงเรียน ตชด.บ้านพัลวาล ๕. โรงเรียน ตชด.บ้านห้วยเมือง ๖. โรงเรียน ตชด.บ้านเขาวัง ๗. โรงเรียน ตชด.สันติราษฎร์ประชาบำรุง ๘. ศูนย์การเรียนรู้ ตชด.บ้านหลังอำยหมี ๙. โรงเรียนบ้านเขาปู่ ๑๐. โรงเรียน ตชด.บ้านควนตะแบก | <ol style="list-style-type: none"> ๑๑. โรงเรียน ตชด.บ้านชายควน ๑๒. โรงเรียน ตชด.บ้านประกอบออก ๑๓. โรงเรียน ตชด.สี่มวลงชนกีฬา ๑๔. โรงเรียน ตชด.บ้านบาโรย ๑๕. โรงเรียน ตชด.บ้านละโอ ๑๖. โรงเรียน ตชด.บ้านตืองอ ๑๗. โรงเรียน ตชด.บ้านลิ้นานนท์ ๑๘. โรงเรียน ตชด.บ้านไอร์บือแต ๑๙. โรงเรียน ตชด.บ้านสังวาลย์วิท ๔ ๒๐. โรงเรียนศูนย์การเรียนรู้ ตชด.บ้านภักดี |
|-------------------------------------------------------------------------------------------------------------------------------------------------------------------------------------------------------------------------------------------------------------------------------------------------------------------------------------------------------------------------------------------------------------------------------------------|----------------------------------------------------------------------------------------------------------------------------------------------------------------------------------------------------------------------------------------------------------------------------------------------------------------------------------------------------------------------------------------------------------------------------------------------------------|



ด้านการส่งเสริมอาชีพ

โครงการปรับปรุงพันธุ์ ทดสอบพันธุ์ไก่พื้นเมืองด่านซ้าย หมายเลข ๑
อันเนื่องมาจากพระราชดำริ
ตำบลวังพญา อำเภอรามัน จังหวัดยะลา

เรื่องเดิม

เมื่อวันที่ ๒๗ กันยายน ๒๕๖๑ ณ งานถวายเลี้ยงพระกระยาหารค่ำ อาคารพิภูลกนก ศูนย์ศึกษาการพัฒนาพิภูลทองอันเนื่องมาจากพระราชดำริ อำเภอเมืองนราธิวาส จังหวัดนราธิวาส สมเด็จพระกนิษฐาธิราชเจ้า กรมสมเด็จพระเทพรัตนราชสุดาฯ สยามบรมราชกุมารี ได้มีพระราชดำริแก่ นายคนุชา สีนธวานนท์ เลขาธิการ กปร. สรุปความว่า

“...ขอให้นำพันธุ์ไก่จากศูนย์พัฒนาพันธุ์สัตว์พระราชทานด่านซ้าย ตำบลด่านซ้าย อำเภอด่านซ้าย จังหวัดเลย มาสนับสนุนการปรับปรุงพันธุ์ไก่ให้แก่กลุ่มเกษตรกรผู้เลี้ยงไก่เบตง อำเภอเบตง จังหวัดยะลา...”

ต่อมาวันที่ ๑๔ มกราคม ๒๕๖๒ สมเด็จพระกนิษฐาธิราชเจ้า กรมสมเด็จพระเทพรัตนราชสุดาฯ สยามบรมราชกุมารี เสด็จพระราชดำเนินไปทรงปฏิบัติพระราชกรณียกิจ ณ ศูนย์ประชุมนานาชาติฉลองสิริราชสมบัติครบ ๖๐ ปี มหาวิทยาลัยสงขลานครินทร์ จังหวัดสงขลา ในการนี้ ได้มีพระราชดำริ เกี่ยวกับการดำเนินงานด้านปศุสัตว์ สรุปความว่า

“...ขอให้สำนักงานมูลนิธิชัยพัฒนา และสำนักงาน กปร. ประสานการดำเนินงาน ร่วมกับกรมปศุสัตว์ และหน่วยงานที่เกี่ยวข้อง นำไก่เหลืองจากศูนย์พัฒนาพันธุ์สัตว์พระราชทานด่านซ้าย อำเภอด่านซ้าย จังหวัดเลย มาเลี้ยงทดสอบพันธุ์ เพื่อศึกษาความเป็นไปได้ในการส่งเสริมและขยายผลสู่เกษตรกร และนำมาใช้ในการผสมพันธุ์ไก่พันธุ์ใหม่เพื่อเป็นทางเลือกให้แก่เกษตรกรในพื้นที่ภาคใต้...”

ผลการดำเนินงาน

๑. ผลการดำเนินงานภายในศูนย์วิจัยและพัฒนาแพะแกะ จังหวัดยะลา

ได้ดำเนินการคัดเลือกพ่อแม่พันธุ์ไก่พื้นเมืองด่านซ้าย หมายเลข ๑ พันธุ์ดี มีสุขภาพร่างกายสมบูรณ์แข็งแรง ขึ้นเป็นพ่อแม่พันธุ์ อายุ ๒๐ สัปดาห์ ที่ได้ดำเนินการเลี้ยงในปีงบประมาณ พ.ศ. ๒๕๖๔ จำนวน ๔๐๐ ตัว (พ่อพันธุ์ จำนวน ๗๐ ตัว น้ำหนักเฉลี่ย ๒,๓๑๐.๖๗ กรัม และแม่พันธุ์ จำนวน ๓๓๐ ตัว น้ำหนักเฉลี่ย ๑,๘๘๗.๙๔ กรัม) เพื่อนำมาทดสอบสมรรถนะการผลิตไข่ไก่ โดยให้ไข่ฟองแรกตั้งแต่วันที่ ๗ ตุลาคม ๒๕๖๔ - ๓๐ สิงหาคม ๒๕๖๕ รวมเป็นจำนวนทั้งสิ้น ๓๑,๕๑๖ ฟอง น้ำหนักไข่เฉลี่ย ๓๒.๑๗ กรัม/ฟอง บริหารจัดการไข่ไก่ดังกล่าวออกเป็นการนำเข้าฟักสำหรับใช้เป็นพ่อแม่พันธุ์ จำนวน ๖,๒๗๖ ฟอง จัดจำหน่าย จำนวน ๒๔,๔๘๖ ฟอง ทั้งนี้ มีไข่ไก่ที่คัดออกเนื่องจากบวม แตกร้าว จำนวน ๗๕๔ ฟอง



นอกจากนี้ ยังได้ดำเนินการทดสอบการเลี้ยงไก่พื้นเมืองด่านซ้าย หมายเลข ๑ โดยเลี้ยงแบบปล่อยอิสระ พื้นคอกปูด้วยแกลบ และมีพื้นที่แปลงหญ้าหลังคอก เพื่อใช้ศึกษา สมรรถนะการเจริญเติบโต ช่วงเวลาเหมาะสมที่ตลาดต้องการ และต้นทุนการเลี้ยงขุน

๒. ผลการดำเนินงานภายในพื้นที่ของเกษตรกรต้นแบบ

ดำเนินการทดสอบการเลี้ยงไก่พื้นเมืองด่านซ้ายแบบเลี้ยงขุนในเกษตรกรต้นแบบ ภายในพื้นที่จังหวัดยะลา จังหวัดปัตตานี และจังหวัดนราธิวาส จำนวน ๑๐ ราย รายละ ๒๐๐ ตัว รวมทั้งสิ้น ๒,๐๐๐ ตัว ระยะเวลาในการเลี้ยง รวมทั้งสิ้น ๔ เดือน และให้การสนับสนุนปัจจัยการผลิตบางส่วน เพื่อศึกษาสมรรถนะการเจริญเติบโต โดยการบันทึกข้อมูลน้ำหนัก ความยาวลำตัว ขา แข้ง ปีก รอบลำตัว รอบอก เป็นประจำทุกเดือน เดือนละ ๑ ครั้ง รวมทั้งเก็บข้อมูลความพึงพอใจของเกษตรกรผู้เลี้ยง ความพึงพอใจของผู้บริโภค และต้นทุนการผลิต

๓. ทดสอบความพึงพอใจและอัตราการเลี้ยงรอดของไก่พื้นเมืองด่านซ้าย หมายเลข ๑

ดำเนินการทดสอบความพึงพอใจและอัตราการเลี้ยงรอดของไก่พื้นเมืองด่านซ้าย หมายเลข ๑ ของเกษตรกรรายย่อยในพื้นที่จังหวัดยะลา จังหวัดปัตตานี และจังหวัดนราธิวาส จำนวน ๖๔ ราย โดยสนับสนุนไก่พื้นเมืองด่านซ้าย หมายเลข ๑ ที่เหลือจากการเก็บทดแทนของศูนย์วิจัยและพัฒนาแพะแกะ จังหวัดยะลา รายละ ๒๐ ตัว รวมทั้งสิ้น ๑,๒๘๐ ตัว เพื่อทดสอบความพึงพอใจในเกษตรกรรายย่อย การจัดทำบันทึกลักษณะการเลี้ยง อาหารที่ใช้ ปริมาณการตาย พร้อมกับการบันทึกน้ำหนักเพื่อเปรียบเทียบก่อนและหลังสิ้นสุดการเลี้ยง ทั้งนี้ เกษตรกรค่อนข้างมีความพึงพอใจในการเลี้ยงไก่พื้นเมืองด่านซ้าย หมายเลข ๑ แต่จะมีปัญหาเรื่องอัตราการรอดของไก่ ภายหลังจากที่ได้รับส่งมอบให้เกษตรกรในช่วง ๑ - ๒ สัปดาห์แรก เบื้องต้นคาดว่าเกิดจากสภาพอากาศที่เปลี่ยนแปลง และระยะเวลาการขนย้าย ซึ่งศูนย์วิจัยและพัฒนาแพะแกะ จังหวัดยะลา จะได้หาสาเหตุเพื่อประกอบการพิจารณาปรับปรุงสายพันธุ์ไก่ในระยะต่อไป

ภาพรวมการดำเนินงานโครงการฯ ปัจจุบันดำเนินการเสร็จเรียบร้อยแล้ว ทั้งนี้ ศูนย์วิจัยและพัฒนาแพะแกะ จังหวัดยะลา ได้ดำเนินการคัดเลือกพ่อแม่พันธุ์ไก่พื้นเมืองด่านซ้าย หมายเลข ๑ พันธุ์ดี จำนวน ๓๖๐ ตัว (พ่อพันธุ์ จำนวน ๖๐ ตัว และแม่พันธุ์ จำนวน ๓๐๐ ตัว) เพื่อจะใช้ทดสอบและดำเนินการเลี้ยงในปีงบประมาณ พ.ศ. ๒๕๖๖ ต่อไป

ประโยชน์ที่ได้รับ

เกิดผลการศึกษาและทดสอบการเลี้ยงพันธุ์ไก่พื้นเมืองด่านซ้าย ที่สามารถเป็นกรอบแนวทาง ในการส่งเสริมและขยายผลการเลี้ยงให้แก่เกษตรกรในพื้นที่ภาคใต้ รวมทั้งมีฐานข้อมูลองค์ความรู้ เกี่ยวกับการเจริญเติบโต วิธีการเลี้ยง และการผลิตไก่พื้นเมืองด่านซ้ายที่เหมาะสมในพื้นที่ภาคใต้ ซึ่งหน่วยงานที่เกี่ยวข้องสามารถนำองค์ความรู้ดังกล่าวไปเผยแพร่ประชาสัมพันธ์และส่งเสริม การเลี้ยงให้แก่ราษฎรในพื้นที่ได้





ไข่ไก่ที่ได้จากการทดสอบ
การเลี้ยงไก่พันธุ์พื้นเมืองด้านซ้าย หมายเลข ๑



ลูกไก่พื้นเมืองด้านซ้าย หมายเลข ๑
ช่วงแรกเกิด



การทดสอบการเลี้ยงพันธุ์ไก่พื้นเมืองด้านซ้ายในฟาร์มของเกษตรกรในพื้นที่



การเก็บข้อมูลสมรรถนะการเจริญเติบโตในฟาร์มของเกษตรกร



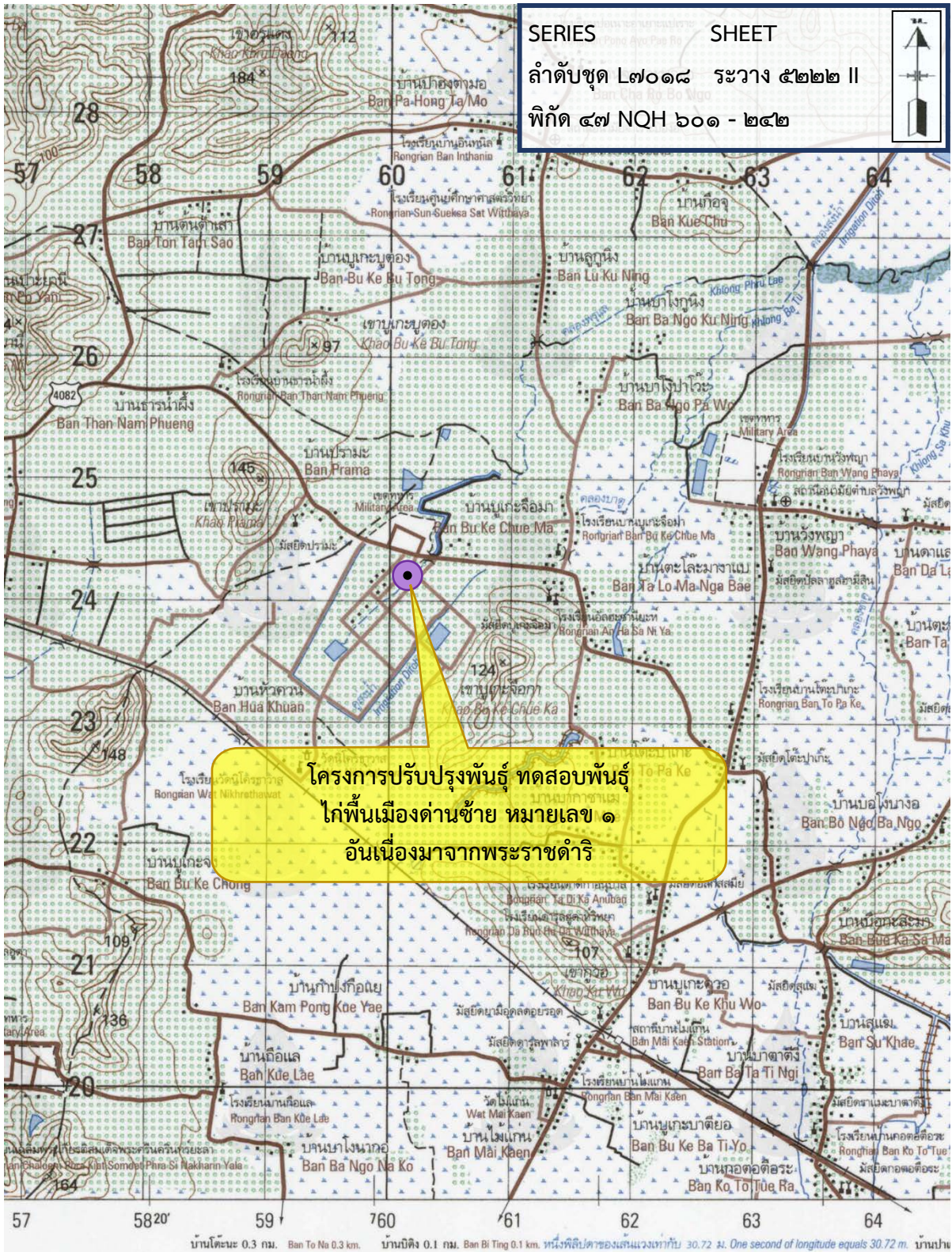

โครงการปรับปรุงพันธุ์ ทดสอบพันธุ์ไร่พื้นเมืองด่านซ้าย หมายเลข ๑ อันเนื่องมาจากพระราชดำริ
 ศูนย์วิจัยและพัฒนาแพะแกะ บ้านควน หมู่ที่ ๖ ตำบลวังพญา อำเภอรามัน จังหวัดยะลา
 พิกัด ๔๗ NQH ๖๐๑ - ๒๔๒ ระบาย ๕๒๒๒ II ลำดับชุด L๗๐๑๘
 จากแผนที่มาตราส่วน ๑ : ๕๐,๐๐๐



ด้านสวัสดิการสังคม/
การศึกษา

**โครงการปรับปรุงระบบไฟฟ้าภายในโรงเรียนในเครือข่าย
สำนักงานคณะกรรมการส่งเสริมการศึกษาเอกชนในโครงการตามพระราชดำริ
จังหวัดนราธิวาส และจังหวัดสงขลา**

เรื่องเดิม

เมื่อวันที่ ๒๓ กันยายน ๒๕๖๓ สมเด็จพระกนิษฐาธิราชเจ้า กรมสมเด็จพระเทพรัตนราชสุดาฯ สยามบรมราชกุมารี เสด็จพระราชดำเนินไปทรงปฏิบัติพระราชกรณียกิจ ณ โรงเรียนอัสสัมชัญวิทยา บ้านบริจา๊ะ หมู่ที่ ๗ ตำบลลาโละ อำเภอหรือเสาะ จังหวัดนราธิวาส ในการนี้ ได้มีพระราชดำริ สรุปความว่า

“...ขอให้สำนักงาน กปร. กรมชลประทาน และหน่วยงานที่เกี่ยวข้อง พิจารณาแนวทางการแก้ไขปัญหาด้านไฟฟ้า คุณภาพน้ำ และแก้ไขปัญหาน้ำท่วมขังให้แก่โรงเรียนในเครือข่ายสำนักงานคณะกรรมการส่งเสริมการศึกษาเอกชนในโครงการตามพระราชดำริ ในจังหวัดนราธิวาส จังหวัดยะลา จังหวัดปัตตานี และจังหวัดสงขลา จำนวน ๑๙ โรงเรียน...”

ทั้งนี้ โรงเรียน จำนวน ๑๙ แห่ง ประกอบด้วย

โรงเรียน	สภาพปัญหา
๑. จังหวัดนราธิวาส จำนวน ๑๐ แห่ง	
๑.๑ โรงเรียนจรรยาอิสลาม	กำลังไฟฟ้าไม่เพียงพอ
๑.๒ โรงเรียนอัสสัมชัญวิทยา	กำลังไฟฟ้าไม่เพียงพอ
๑.๓ โรงเรียนนรีन्द्रวิทยา	กำลังไฟฟ้าไม่เพียงพอ
๑.๔ โรงเรียนตันตันหยง	หม้อแปลงไฟฟ้ากำลังไม่เพียงพอ
๑.๕ โรงเรียนอัสสัมชัญวิทยา	น้ำขัง และระบบระบายน้ำมีปัญหา
๑.๖ โรงเรียนดารุลอิกมาห์	กำลังไฟฟ้าไม่เพียงพอ และปัญหาการรักษาสภาพระบบประปา
๑.๗ โรงเรียนอิสลามบูรพาวิทยา	กำลังไฟฟ้าไม่เพียงพอ
๑.๘ โรงเรียนนราวิทย์อิสลาม	น้ำอุปโภคบริโภคเป็นสนิม
๑.๙ โรงเรียนสมานมิตรวิทยา	น้ำขังในช่วงฤดูฝน ไม่มีท่อระบายน้ำ และน้ำดื่ม น้ำใช้ น้ำเป็นสีแดงสนิม
๑.๑๐ โรงเรียนดาราวีทยา	ปัญหาการระบายน้ำประปาหม้อแปลงไฟฟ้า กำลังไฟฟ้าไม่เพียงพอ



โรงเรียน	สภาพปัญหา
๒. จังหวัดยะลา จำนวน ๒ แห่ง	
๒.๑ โรงเรียนสมบูรณศาสน์	ปัญหาการศึกษาต่อ
๒.๒ สถาบันปอเนาะอิสลามศาสน์ดารุสสลาม	กำลังไฟฟ้าไม่เพียงพอ
๓. จังหวัดปัตตานี จำนวน ๕ แห่ง	
๓.๑ โรงเรียนศาสน์อิสลาม	ระบบไฟฟ้าไม่เพียงพอ
๓.๒ โรงเรียนธรรมพิทยาคาร	ระบบประปาไม่เพียงพอและปัญหาการศึกษาต่อ
๓.๓ โรงเรียนบางกพิทยา	น้ำอุปโภคบริโภคเป็นสนิม
๓.๔ โรงเรียนพิระยานาวินคลองหินวิทยา	ปัญหาน้ำท่วมในโรงเรียนและหมู่บ้าน
๓.๕ โรงเรียนบ้านกุย	ปัญหาการรักษาสภาพระบบประปา
๔. จังหวัดสงขลา จำนวน ๒ แห่ง	
๔.๑ โรงเรียนส่งเสริมอิสลาม	กำลังไฟฟ้าไม่เพียงพอ และปัญหาน้ำขังในโรงเรียน
๔.๒ โรงเรียนธรรมคีรีวิทยา	กำลังไฟฟ้าไม่เพียงพอ และขาดแคลนครูภาษาไทย

ผลการดำเนินงาน

โรงเรียนในเครือข่ายสำนักงานคณะกรรมการส่งเสริมการศึกษาเอกชนในโครงการตามพระราชดำริ เขตพื้นที่จังหวัดนราธิวาส จังหวัดยะลา จังหวัดปัตตานี และจังหวัดสงขลา ที่ประสบปัญหาด้านไฟฟ้า มีจำนวนทั้งสิ้น ๑๑ แห่ง ประกอบด้วย

๑. จังหวัดนราธิวาส จำนวน ๗ แห่ง ได้แก่ โรงเรียนจรรยาอิสลาม โรงเรียนอับตีดาวิทยา โรงเรียนนรินทร์วิทยา โรงเรียนตันตันหยง โรงเรียนดารุสลิมะห์ โรงเรียนอิสลามบูรพาวิทยา และโรงเรียนดาราวิทยา

๒. จังหวัดยะลา จำนวน ๑ แห่ง ได้แก่ สถาบันปอเนาะอิสลามศาสน์ดารุสสลาม

๓. จังหวัดปัตตานี จำนวน ๑ แห่ง ได้แก่ โรงเรียนศาสน์อิสลาม

๔. จังหวัดสงขลา จำนวน ๒ แห่ง ได้แก่ โรงเรียนส่งเสริมอิสลาม และโรงเรียนธรรมคีรีวิทยา

โดยปัญหาส่วนใหญ่เป็นเรื่องปริมาณกำลังไฟฟ้าที่มีอยู่ในปัจจุบันไม่เพียงพอต่อการใช้งานทำให้เกิดไฟตกและกระแสไฟฟ้าขัดข้องอยู่บ่อยครั้ง ส่งผลกระทบต่อการเรียนการสอน รวมทั้งเครื่องใช้ไฟฟ้าต่าง ๆ โดยเฉพาะเครื่องสูบน้ำของระบบประปาภายในโรงเรียนได้รับความเสียหายจากระบบไฟฟ้าที่ขัดข้องดังกล่าว นอกจากนี้ โรงเรียนบางส่วนมีการขยายอาคารเรียนและจำนวนนักเรียนที่เพิ่มมากขึ้น จึงทำให้มีความจำเป็นในการขยายระบบไฟฟ้าภายในโรงเรียนให้มีขนาดกำลังไฟฟ้ามมากขึ้น



ทั้งนี้ ช่วงปี ๒๕๖๔ - ๒๕๖๕ การไฟฟ้าส่วนภูมิภาคได้ดำเนินการแก้ไขปัญหาให้แก่โรงเรียนไปบางส่วนเรียบร้อยแล้ว จำนวน ๓ แห่ง ได้แก่ สถาบันปอเนาะอิสลามศาสน์ดารุสลาม จังหวัดยะลา โรงเรียนศาสน์อิสลาม จังหวัดปัตตานี และโรงเรียนส่งเสริมอิสลาม จังหวัดสงขลา

สำหรับการดำเนินงานโครงการปรับปรุงระบบไฟฟ้าภายในโรงเรียนในเครือข่ายสำนักงานคณะกรรมการส่งเสริมการศึกษาเอกชนในโครงการตามพระราชดำริ จังหวัดนราธิวาส และจังหวัดสงขลา เป็นการดำเนินงานปรับปรุงระบบไฟฟ้าให้แก่โรงเรียนส่วนที่เหลือ จำนวน ๘ แห่ง โดยสำนักงานคณะกรรมการส่งเสริมการศึกษาเอกชน จะร่วมกับการไฟฟ้าส่วนภูมิภาค ในการปรับปรุงระบบไฟฟ้าทั้งภายในและภายนอกโรงเรียน เพื่อให้โรงเรียนทั้ง ๘ แห่ง ในพื้นที่จังหวัดนราธิวาส และจังหวัดสงขลา มีกำลังไฟฟ้าที่เพียงพอสำหรับการบริหารจัดการภายในโรงเรียน โดยปัจจุบันอยู่ระหว่างเตรียมการเบื้องต้น ทั้งนี้ ได้กำหนดกรอบการดำเนินงานแล้วเสร็จภายใน ๑ เดือน หลังจากที่โรงเรียนแต่ละแห่งได้ติดต่อให้การไฟฟ้าส่วนภูมิภาคเข้ามาดำเนินการปรับปรุงระบบไฟฟ้า

ประโยชน์ที่คาดว่าจะได้รับ

เมื่อดำเนินการแล้วเสร็จ จะทำให้โรงเรียนในเครือข่ายสำนักงานคณะกรรมการส่งเสริมการศึกษาเอกชนในโครงการตามพระราชดำริ จำนวนทั้งสิ้น ๘ แห่ง ในพื้นที่จังหวัดนราธิวาส และจังหวัดสงขลา ซึ่งมีครู จำนวน ๖๘๙ คน และนักเรียน จำนวน ๘,๖๕๓ คน ได้มีปริมาณกำลังไฟฟ้าที่เพียงพอและมีความพร้อมรองรับต่อการบริหารจัดการภายในโรงเรียนและระบบการเรียนการสอนทั้งในปัจจุบันและอนาคต ทั้งนี้ จะส่งผลให้ครูและนักเรียนได้ทำการเรียนการสอนอย่างมีประสิทธิภาพ





โรงเรียนดรุณสิกขมาษฐ์ อำเภอระแงะ จังหวัดนราธิวาส
ประสบปัญหากำลังไฟฟ้าไม่เพียงพอ และปัญหาการรักษาสภาพระบบประปา



โรงเรียนดาราวิทยา อำเภอระแงะ จังหวัดนราธิวาส
ประสบปัญหาการระบบจ่ายน้ำประปาหม้อแปลงไฟฟ้า และกำลังไฟฟ้าไม่เพียงพอ



รายชื่อโรงเรียนที่ประสบปัญหาด้านไฟฟ้า จำนวน ๑๑ แห่ง

โรงเรียนที่จะปรับปรุงระบบไฟฟ้า จำนวน ๘ แห่ง	โรงเรียนที่ปรับปรุงระบบไฟฟ้าแล้ว จำนวน ๓ แห่ง
<p>จังหวัดนราธิวาส จำนวน ๗ แห่ง ได้แก่</p> <p>๑. โรงเรียนจรรยาอิสลาม อำเภอตากใบ ๒. โรงเรียนอับตีดาวิทยา อำเภอรือเสาะ ๓. โรงเรียนต้นตันหยง อำเภอรือเสาะ ๔. โรงเรียนนรินทร์วิทยา อำเภอเมืองนราธิวาส ๕. โรงเรียนอิสลามบูรพาวิทยา อำเภอเมืองนราธิวาส ๖. โรงเรียนดาร์ลุอิกมะห์ อำเภอรະแงะ ๗. โรงเรียนดาร์วิทยา อำเภอรະแงะ</p> <p>จังหวัดสงขลา จำนวน ๑ แห่ง ได้แก่</p> <p>๑. โรงเรียนธรรมคีรีวิทยา อำเภอสะบ้าย้อย</p>	<p>จังหวัดยะลา จำนวน ๑ แห่ง ได้แก่</p> <p>๑. สถาบันปอเนาะอิสลามศาสน์ดาร์ลุสสลาม อำเภอเมืองยะลา</p> <p>จังหวัดปัตตานี จำนวน ๑ แห่ง ได้แก่</p> <p>๑. โรงเรียนศาสน์อิสลาม อำเภอสาบური</p> <p>จังหวัดสงขลา จำนวน ๑ แห่ง ได้แก่</p> <p>๑. โรงเรียนส่งเสริมอิสลาม อำเภอนาทวี</p>



ภาคผนวก

รายงานโครงการอันเนื่องมาจากพระราชดำริ
ในเขตพื้นที่ภาคใต้
ที่ได้รับการสนับสนุนงบประมาณจาก กปร.
ประจำปีงบประมาณ พ.ศ. ๒๕๖๕

**โครงการอันเนื่องมาจากพระราชดำรินในเขตพื้นที่ภาคใต้
ที่ได้รับการสนับสนุนงบประมาณจาก กปร. ประจำปีงบประมาณ พ.ศ. ๒๕๖๕**

ลำดับ	ชื่อโครงการ	หน่วยงาน ที่รับผิดชอบ	งบประมาณที่ได้รับ การสนับสนุน (บาท)	งวดที่ / วันที่นายกอ อนุมัติ	
โครงการพัฒนาด้านบูรณาการ/อื่น ๆ จำนวน ๖ โครงการ					
พระราชดำริตรง					
๑	โครงการทหารพันธุ์ดี ค่ายเทพสตรีศรีสุนทร (กิจกรรมปรับปรุงอาคารเพื่อจัดตั้งเป็น ศูนย์ผลิตเมล็ดพันธุ์พืชพระราชทาน "เพื่อนช่วยเพื่อน" พื้นที่ภาคใต้) บ้านเทพสตรี หมู่ที่ ๑๑ ตำบลกะปาง อำเภอทุ่งสง จังหวัดนครศรีธรรมราช	กองทัพภาคที่ ๔	๗,๔๘๑,๐๘๙	งวดที่ ๓ ๙ มี.ค. ๖๕	
๒	โครงการพัฒนาพื้นที่ลุ่มน้ำปากพนัง อันเนื่องมาจากพระราชดำริ บ้านสระโพธิ์ หมู่ที่ ๕ ตำบลหูล่อง อำเภอปากพนัง จังหวัดนครศรีธรรมราช	รวม	๔๔,๗๒๖,๔๖๒	งวดที่ ๑ ๑๘ พ.ย. ๖๔	
		กรมชลประทาน	๓๕,๐๓๓,๔๒๒		
		กรมป่าไม้	๘๕๖,๐๐๐		
		มหาวิทยาลัยวลัยลักษณ์	๑,๒๐๐,๐๐๐		
		กรมชลประทาน	๑,๙๖๕,๔๐๐		
๓	โครงการศูนย์ผลิตและส่งเสริม พันธุ์สัตว์พระราชทานปากพนัง อันเนื่องมาจากพระราชดำริ (งานพัฒนาโครงสร้างพื้นฐาน) บ้านสระโพธิ์ หมู่ที่ ๕ ตำบลหูล่อง อำเภอปากพนัง จังหวัดนครศรีธรรมราช	กรมปศุสัตว์	๒,๒๘๔,๒๑๐	งวดที่ ๓ ๙ มี.ค. ๖๕	
		กรมอุทยานฯ	๕,๖๗๑,๖๔๐		
๔	โครงการศูนย์ศึกษาการพัฒนาพิกุลทอง อันเนื่องมาจากพระราชดำริ บ้านพิกุลทอง หมู่ที่ ๖ ตำบลกะลุวอเหนือ อำเภอเมืองนราธิวาส จังหวัดนราธิวาส	รวม	๕๖,๗๕๖,๗๐๖	งวดที่ ๑ ๑๘ พ.ย. ๖๔	
		แผนงานขยายผล	กรม		๕๒,๖๒๔,๐๐๖
		การพัฒนาและ	พัฒนา		๔,๑๓๒,๗๐๐
		แผนงานบริหาร	ที่ดิน		
		จัดการองค์กร			
เพิ่มเติม	กรม	๔,๑๓๒,๗๐๐	งวดที่ ๓		
แผนงานบริหาร	พัฒนา	๙ มี.ค. ๖๕			
จัดการองค์กร	ที่ดิน				



ลำดับ	ชื่อโครงการ	หน่วยงาน ที่รับผิดชอบ	งบประมาณที่ได้รับ การสนับสนุน (บาท)	งวดที่ / วันที่นายกฯ อนุมัติ
๕	โครงการทหารพันธุ์ดี ค่ายสมเด็จพระสุริโยทัย (กิจกรรมศูนย์ผลิตสัตว์ปีกพระราชทาน “เพื่อนช่วยเพื่อน” ภาคใต้ตอนล่าง) บ้านห้วยน้ำเย็น หมู่ที่ ๒ ตำบลบ่อทอง อำเภอหนองจิก จังหวัดปัตตานี	กองทัพภาคที่ ๔	๒,๐๖๒,๓๙๓	งวดที่ ๗ ๑๐ ส.ค. ๖๕
๖	โครงการดูแลเรือนรับรองที่ประทับ คลองหอยโข่ง บ้านเหนือ หมู่ที่ ๓ ตำบลคลองหอยโข่ง อำเภอคลองหอยโข่ง จังหวัดสงขลา	กองทัพภาคที่ ๔	๓,๐๕๓,๓๕๐	งวดที่ ๓ ๙ มี.ค. ๖๕
โครงการพัฒนาด้านแหล่งน้ำ จำนวน ๖ โครงการ				
พระราชดำริตรง				
๗	โครงการจัดหาแหล่งน้ำเพื่อสนับสนุน โรงเรียนตำรวจตระเวนชายแดน บ้านควนสามัคคีและพื้นที่ใกล้เคียง อันเนื่องมาจากพระราชดำริ บ้านควนสามัคคี หมู่ที่ ๑๓ ตำบลครน อำเภอสวี จังหวัดชุมพร	กรมชลประทาน	๑๐,๐๐๐,๐๐๐	งวดที่ ๒ ๒๗ ธ.ค. ๖๔
๘	โครงการป้องกันดินโคลนถล่ม โรงเรียนตำรวจตระเวนชายแดน บ้านเขาวังอันเนื่องมาจากพระราชดำริ บ้านเขาวัง หมู่ที่ ๑๒ ตำบลหินตก อำเภอร่อนพิบูลย์ จังหวัดนครศรีธรรมราช	กรมชลประทาน	๗,๓๕๕,๐๐๐	งวดที่ ๒ ๒๗ ธ.ค. ๖๔
ราษฎรทูลเกล้าฯ ถวายฎีกา				
๙	โครงการฝายทดน้ำคลองตะโละบาลอ พร้อมระบบส่งน้ำอันเนื่องมาจาก พระราชดำริ บ้านตะโละมานะ หมู่ที่ ๑ ตำบลลูโบะสาวอ อำเภอบาเจาะ จังหวัดนราธิวาส	กรมชลประทาน	๑๘,๑๗๐,๐๐๐	งวดที่ ๓ ๙ มี.ค. ๖๕
๑๐	โครงการปรับปรุงระบบท่อส่งน้ำ ฝายบ้านไอร์แยงอันเนื่องมาจาก พระราชดำริ บ้านไอร์จูโจ๊ะ หมู่ที่ ๗ ตำบลศรีสาคร อำเภอศรีสาคร จังหวัดนราธิวาส	กรมชลประทาน	๑๖,๐๐๐,๐๐๐	งวดที่ ๓ ๙ มี.ค. ๖๕



ลำดับ	ชื่อโครงการ	หน่วยงาน ที่รับผิดชอบ	งบประมาณที่ได้รับ การสนับสนุน (บาท)	งวดที่ / วันที่นายกฯ อนุมัติ
๑๑	โครงการปรับปรุงระบบท่อส่งน้ำ ฝายสะกูปาอันเนื่องมาจากพระราชดำริ บ้านสะกูปา หมู่ที่ ๘ ตำบลศรีสาคร อำเภอศรีสาคร จังหวัดนราธิวาส	กรมชลประทาน	๑๔,๒๐๐,๐๐๐	งวดที่ ๓ ๙ มี.ค. ๖๕
๑๒	โครงการฝายบ้านสันติพร้อมระบบส่งน้ำ และอาคารประกอบอันเนื่องมาจาก พระราชดำริ บ้านสันติ หมู่ที่ ๗ ตำบลสุคีริน อำเภอสุคีริน จังหวัดนราธิวาส	กรมชลประทาน	๒๗,๘๐๐,๐๐๐	งวดที่ ๔ ๒๙ เม.ย. ๖๕
โครงการพัฒนาด้านการเกษตร จำนวน ๑ โครงการ				
พระราชดำริตรง (การต่อยอด)				
๑๓	โครงการต่อยอดจากโครงการอาคารอัดน้ำ บ้านเนินทองพร้อมระบบส่งน้ำ อันเนื่องมาจากพระราชดำริ (กิจกรรมเกษตรครบวงจรตามหลัก ปรัชญาของเศรษฐกิจพอเพียง) บ้านเนินทอง หมู่ที่ ๒ ตำบลในวงใต้ อำเภอละอุ่น จังหวัดระนอง	สำนักงานปลัดกระทรวง เกษตรและสหกรณ์	๒๘๖,๐๐๐	งวดที่ ๓ ๙ มี.ค. ๖๕
โครงการพัฒนาด้านสิ่งแวดล้อม จำนวน ๓ โครงการ				
พระราชดำริตรง				
๑๔	โครงการฟื้นฟูและอนุรักษ์ป่าทุ่งทะเล อันเนื่องมาจากพระราชดำริ บ้านปากคลอง หมู่ที่ ๓ ตำบลเกาะกลาง อำเภอเกาะลันตา จังหวัดกระบี่	รวม	๘๗๓,๖๐๐	งวดที่ ๒
		กรมอุทยานฯ	๕๕๐,๔๐๐	๒๗ ธ.ค. ๖๔
		กรมประมง	๓๒๓,๒๐๐	
๑๕	โครงการอนุรักษ์ทรัพยากรป่าไม้และสัตว์ป่า และการส่งเสริมอาชีพราษฎรบริเวณ ศูนย์การเรียนรู้จระเข้นายแดน บ้านหลังอำทัยในเขตอุทยานแห่งชาติ เขาปู่ – เขาย่า ตามแนวพระราชดำริ สมเด็จพระเทพรัตนราชสุดาฯ สยามบรมราชกุมารี บ้านหลังอำทัย หมู่ที่ ๕ ตำบลวังอ่าง อำเภอชะอวด จังหวัดนครศรีธรรมราช	กรมอุทยานแห่งชาติ สัตว์ป่า และพันธุ์พืช	๑,๒๕๙,๗๐๐	งวดที่ ๑ ๑๘ พ.ย. ๖๔



ลำดับ	ชื่อโครงการ	หน่วยงาน ที่รับผิดชอบ	งบประมาณที่ได้รับ การสนับสนุน (บาท)	งวดที่ / วันที่นายกฯ อนุมัติ
๑๖	โครงการครูป่าไม้ สอนองพระราชดำริ สมเด็จพระกนิษฐาธิราชเจ้า กรมสมเด็จพระเทพรัตนราชสุดา ฯ สยามบรมราชกุมารี สำนักสงฆ์ พระราชดำริ กรมอุทยานแห่งชาติ สัตว์ป่า และพันธุ์พืช ดำเนินการในโรงเรียน พื้นที่ ๒๕ จังหวัด จำนวน ๖๗ แห่ง ประกอบด้วย ๑. ภาคกลาง ๑๒ แห่ง ๒. ภาคตะวันออกเฉียงเหนือ ๑๐ แห่ง ๓. ภาคเหนือ ๒๕ แห่ง ๔. ภาคใต้ ๒๐ แห่ง	กรมอุทยานแห่งชาติ สัตว์ป่า และพันธุ์พืช	๕,๑๓๗,๔๐๐	งวดที่ ๔ ๒๙ เม.ย. ๖๕
โครงการพัฒนาด้านส่งเสริมอาชีพ จำนวน ๑ โครงการ				
พระราชดำริตรง				
๑๗	โครงการปรับปรุงพันธุ์ ทดสอบพันธุ์ ไก่พื้นเมืองด่านซ้าย หมายเลข ๑ อันเนื่องมาจากพระราชดำริ ศูนย์วิจัยและพัฒนาแพะแกะ บ้านควน หมู่ที่ ๖ ตำบลวังพญา อำเภอรามัน จังหวัดยะลา	กรมปศุสัตว์	๑,๐๗๓,๓๐๐	งวดที่ ๒ ๒๗ ธ.ค. ๖๔
โครงการพัฒนาด้านสวัสดิการสังคม/การศึกษา จำนวน ๑ โครงการ				
พระราชดำริตรง				
๑๘	โครงการปรับปรุงระบบไฟฟ้า ภายในโรงเรียนในเครือข่ายสำนักงาน คณะกรรมการส่งเสริมการศึกษาเอกชน ในโครงการตามพระราชดำริ จังหวัดนราธิวาส และจังหวัดสงขลา	สำนักงานคณะกรรมการ ส่งเสริมการศึกษาเอกชน กระทรวงศึกษาธิการ	๕,๐๔๙,๖๙๖	งวดที่ ๓ ๙ มี.ค. ๖๕
รวมทั้งสิ้น ๑๘ โครงการ			๒๒๓,๕๖๘,๙๐๖	บาท



รายงานผลการดำเนินงาน
โครงการอันเนื่องมาจากพระราชดำริ
ในเขตพื้นที่ภาคใต้
ที่ได้รับการสนับสนุนงบประมาณจาก กปร.
ในปีงบประมาณ พ.ศ. ๒๕๖๔

ผลการดำเนินงานโครงการอันเนื่องมาจากพระราชดำรินในเขตพื้นที่ภาคใต้
ที่ได้รับการสนับสนุนงบประมาณจาก กปร. ในปีงบประมาณ พ.ศ. ๒๕๖๔

ในปีงบประมาณ พ.ศ. ๒๕๖๔ มีโครงการอันเนื่องมาจากพระราชดำรินที่ได้รับการสนับสนุน
งบประมาณจาก กปร. จำนวน ๑๓ โครงการ ประกอบด้วย โครงการฯ ที่ดำเนินการแล้วเสร็จ
ในปีงบประมาณ พ.ศ. ๒๕๖๔ จำนวน ๖ โครงการ และดำเนินการแล้วเสร็จในปีงบประมาณ พ.ศ. ๒๕๖๕
จำนวน ๗ โครงการ นอกจากนี้ ยังมีโครงการที่ได้รับงบประมาณจาก กปร. ก่อนปีงบประมาณ พ.ศ. ๒๕๖๔
และดำเนินการแล้วเสร็จในปีงบประมาณ พ.ศ. ๒๕๖๕ จำนวน ๒ โครงการ โดยมีรายละเอียด ดังนี้

ลำดับ	ชื่อโครงการ	หน่วยงาน ที่รับผิดชอบ	งบประมาณที่ได้รับ การสนับสนุน (บาท)	งวดที่ / วันที่นายกฯ อนุมัติ	ดำเนินการ แล้วเสร็จใน ปีงบประมาณ
โครงการที่ได้รับงบประมาณจาก กปร. ในปีงบประมาณ พ.ศ. ๒๕๖๔ และดำเนินการแล้วเสร็จในปีงบประมาณ พ.ศ. ๒๕๖๕ จำนวน ๗ โครงการ					
โครงการพัฒนาด้านบูรณาการ จำนวน ๒ โครงการ					
พระราชดำรินตรง					
๑	โครงการศูนย์ผลิต และส่งเสริมพันธุ์สัตว์ พระราชทานปากพันธ์ อันเนื่องมาจากพระราชดำริน (งานพัฒนาโครงสร้าง พื้นฐาน) บ้านสระโพธิ์ หมู่ที่ ๕ ตำบลหูล่อง อำเภอปากพันธ์ จังหวัดนครศรีธรรมราช	กรมปศุสัตว์	๑๓,๐๐๐,๐๐๐	งวดที่ ๖ ๒๐ ก.ค. ๖๔	๒๕๖๕ (ส.ค. ๖๕)
๒	โครงการปรับปรุงอาคาร ที่ทำการสำนักงาน กปร. โครงการชลประทานนราธิวาส ตำบลบางนาค อำเภอเมือง นราธิวาส จังหวัดนราธิวาส	กรมชลประทาน	๑๙,๐๓๙,๐๐๐	งวดที่ ๓ ๒๓ ก.พ. ๖๔	๒๕๖๕ (ก.พ. ๖๕)
โครงการพัฒนาด้านแหล่งน้ำ จำนวน ๔ โครงการ					
พระราชดำรินตรง					
๓	โครงการปรับปรุงระบบส่งน้ำ อ่างเก็บน้ำปีแถมุดอ อันเนื่องมาจากพระราชดำริน พร้อมอาคารประกอบ บ้านปีแถมุดอ หมู่ที่ ๑๐ ตำบลบุกิต อำเภอเจาะไอร้อง จังหวัดนราธิวาส	กรมชลประทาน	๑๕,๑๙๓,๐๐๐	งวดที่ ๒ ๓๐ ธ.ค. ๖๓	๒๕๖๕ (ธ.ค. ๖๔)



ลำดับ	ชื่อโครงการ	หน่วยงาน ที่รับผิดชอบ	งบประมาณที่ได้รับ การสนับสนุน (บาท)	งวดที่ / วันที่นายกฯ อนุมัติ	ดำเนินการ แล้วเสร็จใน ปีงบประมาณ
๔	โครงการระบบระบายน้ำ โรงเรียนบ้านโคกศิลา อันเนื่องมาจากพระราชดำริ บ้านโคกศิลา หมู่ที่ ๖ ตำบลกะลุวอเหนือ อำเภอเมืองนราธิวาส จังหวัดนราธิวาส	กรมชลประทาน	๑๒,๒๑๕,๐๐๐	งวดที่ ๕ ๓๑ พ.ค. ๖๔	๒๕๖๕ (ธ.ค. ๖๔)
๕	โครงการฝายคลองทำไม้แดง พร้อมระบบส่งน้ำ อันเนื่องมาจากพระราชดำริ (จัดหาน้ำช่วยเหลือ โรงเรียนตำรวจตระเวน ชายแดนบ้านยางโพรง) บ้านยางโพรง หมู่ที่ ๗ ตำบลปากหมาก อำเภอไชยา จังหวัดสุราษฎร์ธานี	กรมชลประทาน	๒๖,๕๐๐,๐๐๐	งวดที่ ๔ ๙ เม.ย. ๖๔	๒๕๖๕ (ก.ย. ๖๕)
ราษฎรทูลเกล้าฯ ถวายฎีกา					
๖	โครงการปรับปรุงระบบ ท่อน้ำฝายบ้านไอร์แตแต อันเนื่องมาจากพระราชดำริ บ้านไอร์แตแต หมู่ที่ ๕ ตำบลศรีสาคร อำเภอศรีสาคร จังหวัดนราธิวาส	กรมชลประทาน	๒๐,๐๗๕,๐๐๐	งวดที่ ๕ ๓๑ พ.ค. ๖๔	๒๕๖๕ (ก.พ. ๖๕)
โครงการพัฒนาด้านสิ่งแวดล้อม จำนวน ๑ โครงการ					
พระราชดำริตรง					
๗	โครงการศูนย์ศึกษาธรรมชาติ ป่าชายเลนยะหริ่ง (กิจกรรมส่งเสริมการพัฒนา และอนุรักษ์ศูนย์ศึกษา ธรรมชาติป่าชายเลนยะหริ่ง) บ้านปาตา หมู่ที่ ๒ ตำบลตะโละกาโปร์ อำเภอยะหริ่ง จังหวัดปัตตานี	กรมอุทยานแห่งชาติ สัตว์ป่า และพันธุ์พืช	๔,๓๒๖,๔๐๐	งวดที่ ๒ ๓๐ ธ.ค. ๖๓	๒๕๖๕ (ก.ค. ๖๕)
รวมทั้งสิ้น ๗ โครงการ			๑๑๐,๓๔๘,๔๐๐	บาท	



ลำดับ	ชื่อโครงการ	หน่วยงาน ที่รับผิดชอบ	งบประมาณที่ได้รับ การสนับสนุน (บาท)	งวดที่ / วันที่นายกฯ อนุมัติ	ดำเนินการ แล้วเสร็จใน ปีงบประมาณ
โครงการที่ได้รับงบประมาณจาก กปร. ในปีงบประมาณ พ.ศ. ๒๕๖๓					
และดำเนินการแล้วเสร็จในปีงบประมาณ พ.ศ. ๒๕๖๕ จำนวน ๒ โครงการ					
โครงการพัฒนาด้านแหล่งน้ำ จำนวน ๒ โครงการ					
พระราชดำริตรง					
๑	โครงการปรับปรุง อาคารบังคับน้ำพระกระจุต อันเนื่องมาจากพระราชดำริ บ้านปากบางสะกอม หมู่ที่ ๑ ตำบลสะกอม และบ้านเกาะสะบ้า หมู่ที่ ๓ ตำบลเกาะสะบ้า อำเภอเทพา จังหวัดสงขลา	รวม กรมชลประทาน กรมอุทยานแห่งชาติ สัตว์ป่า และพันธุ์พืช	๕๔,๘๕๘,๓๗๐ ๕๒,๐๐๑,๐๐๐ ๒,๘๕๗,๓๗๐	งวดที่ ๓ ๒๘ เม.ย. ๖๓	๒๕๖๕ (ต.ค. ๖๔)
๒	โครงการจัดหาสูบน้ำอุปโภค บริโภคตำบลลำสินธุ์ พร้อมระบบส่งน้ำ อันเนื่องมาจากพระราชดำริ บ้านโตน หมู่ที่ ๗ ตำบลลำสินธุ์ อำเภอศรีนครินทร์ จังหวัดพัทลุง	กรมชลประทาน	๔๔,๓๓๕,๗๘๕	งวดที่ ๓ ๒๘ เม.ย. ๖๓	๒๕๖๕ (พ.ย. ๖๔)
รวมทั้งสิ้น ๒ โครงการ			๙๙,๑๙๔,๑๕๕	บาท	

