

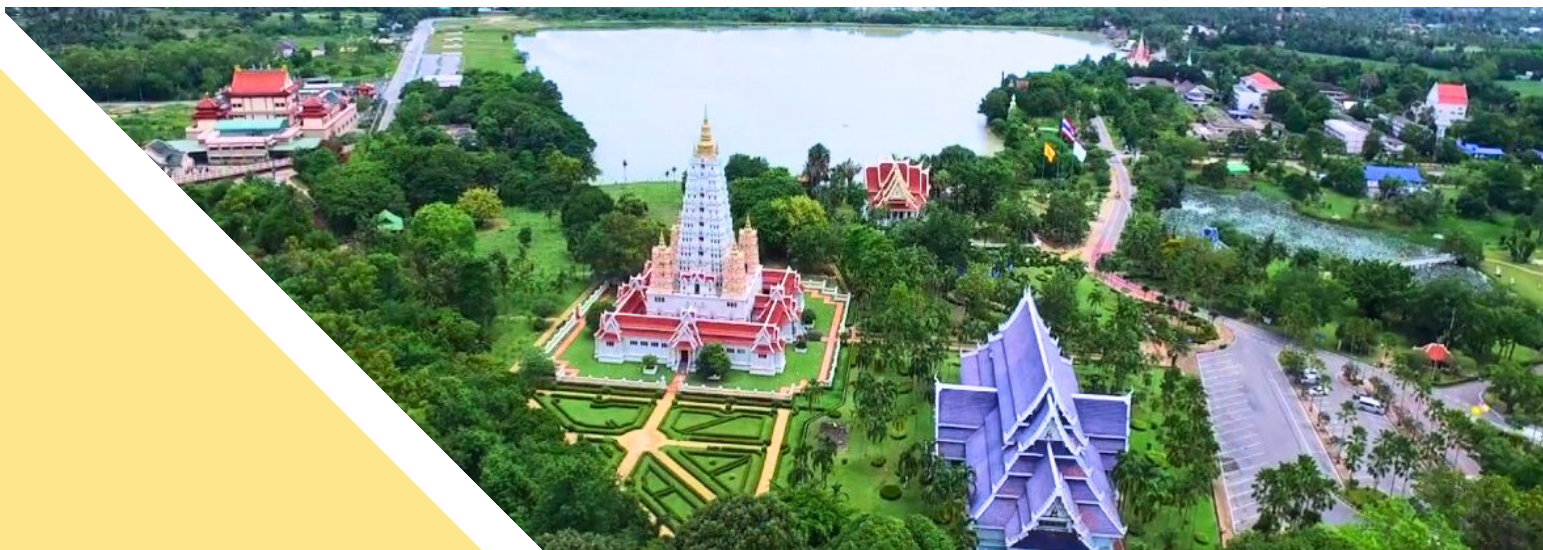

รายงานผลการดำเนินงาน

โครงการพัฒนาพื้นที่บริเวณรอบวัดญาณสังวราราม วรมหาวิหารอันเนื่องมาจากพระราชดำริ อำเภอบางละมุง จังหวัดชลบุรี



สำนักงานคณะกรรมการพิเศษเพื่อประสานงาน
โครงการอันเนื่องมาจากพระราชดำริ
(สำนักงาน กปร.)

มีนาคม ๒๕๖๗

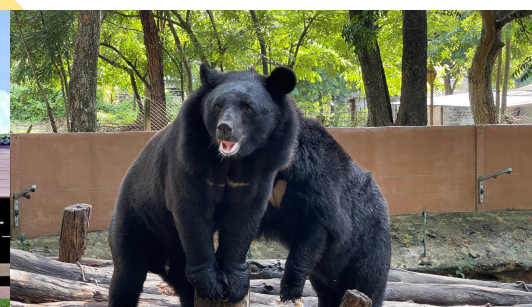

สารบัญ

| | หน้า |
|---|------|
| ๑. ความเป็นมา | ๑ |
| ๒. พระราชดำริ | ๑ |
| ๓. การเสด็จพระราชดำเนิน | ๔ |
| ๔. การบริหารโครงการพัฒนาพื้นที่บริเวณรอบวัดญาณสังวรารามวรมหาวิหาร อันเนื่องมาจากพระราชดำริ จังหวัดชลบุรี | ๕ |
| ● พื้นที่การดำเนินงาน/สถานที่ตั้งโครงการ | ๕ |
| ● แผนผังพื้นที่โครงการฯ | ๗ |
| ● งบประมาณโครงการ | ๘ |
| ๕. ผลสัมฤทธิ์ของการดำเนินงานสนองพระราชดำริ | ๘ |
| ๕.๑ ด้านการพัฒนาการเกษตรและส่งเสริมอาชีพ | ๘ |
| ๑) ศูนย์ฝึกและพัฒนาอาชีพเกษตรกรรวมวัดญาณสังวรารามวรมหาวิหาร อันเนื่องมาจากพระราชดำริ | ๘ |
| ๒) โครงการอนุรักษ์ดินและน้ำอันเนื่องมาจากพระราชดำริ | ๑๑ |
| ๓) โครงการงานวิชาการเกษตรอันเนื่องมาจากพระราชดำริ | ๑๒ |
| ๕.๒ ด้านการอนุรักษ์และฟื้นฟูทรัพยากรธรรมชาติ | ๑๓ |
| ๑) เขตห้ามล่าสัตว์ป่าเขาชีโอน | ๑๓ |
| ๒) สถานีเพาะเลี้ยงสัตว์ป่าบางละมุง | ๑๔ |
| ๓) โครงการป่าสิริเจริญวรรษอันเนื่องมาจากพระราชดำริ | ๑๕ |
| ๕.๓ ด้านการบริหารจัดการน้ำ : | ๑๖ |
| โครงการพัฒนาลุ่มน้ำคลองบ้านอำเภออันเนื่องมาจากพระราชดำริ | |
| ๕.๔ ด้านการสาธารณสุขและผู้สูงอายุ | ๒๐ |
| ๑) โรงพยาบาลวัดญาณสังวราราม | ๒๐ |
| ๒) โรงพยาบาลสมเด็จพระสังฆราชญาณสังวรเพื่อผู้สูงอายุ จังหวัดชลบุรี | ๒๑ |

| | |
|--|----|
| ๕.๕ ด้านการศาสนา และการศึกษา | ๒๓ |
| ๑) วัดญาณสังวรารามวรมหาวิหาร | ๒๓ |
| ๒) มูลนิธิเนกกุศลศาลา (วิหารเซียน) | ๒๕ |
| ๓) มูลนิธิพระพุทธรูปแกะสลักหน้าผาเขาชีจรรย์ | ๒๖ |
| ๖. การขับเคลื่อนการดำเนินงานโครงการฯ ในระยะต่อไป | ๒๘ |

ภาคผนวก

- สรุปพระราชกรณียกิจ เกี่ยวกับการดำเนินงานโครงการพัฒนาพื้นที่บริเวณรอบวัดญาณสังวรารามวรมหาวิหารอันเนื่องมาจากพระราชดำริ ตำบลห้วยใหญ่ อำเภอบางละมุง จังหวัดชลบุรี
- คำสั่ง แต่งตั้งคณะกรรมการบริหารโครงการพัฒนาพื้นที่บริเวณรอบวัดญาณสังวรารามวรมหาวิหารอันเนื่องมาจากพระราชดำริ จังหวัดชลบุรี
- คำสั่ง แต่งตั้งคณะปฏิบัติงานโครงการพัฒนาพื้นที่บริเวณรอบวัดญาณสังวรารามวรมหาวิหารอันเนื่องมาจากพระราชดำริ จังหวัดชลบุรี

โครงการพัฒนาพื้นที่บริเวณรอบวัดญาณสังวรารามวรมหาวิหาร
อันเนื่องมาจากพระราชดำริ
ตำบลห้วยใหญ่ อำเภอบางละมุง จังหวัดชลบุรี



๑. ความเป็นมา

เมื่อปี ๒๕๑๙ นายแพทย์ขจร และคุณหญิงนิธิวดี อันตระการ พร้อมด้วยบุตรธิดา ได้ถวายที่ดินจำนวน ๒๔๘ ไร่ แต่สมเด็จพระสังฆราชเจ้า กรมหลวงวชิรญาณสังวร (สมเด็จพระสังฆราช สกลมหาสังฆปริณายก พระองค์ที่ ๑๙) เพื่อใช้สร้างวัด โรงเรียน หรือสถานือนามัย จึงได้มีการก่อตั้งเป็น สำนักสงฆ์ ต่อมา สมเด็จพระสังฆราชเจ้า กรมหลวงวชิรญาณสังวร ทรงมีพระราชประสงค์ให้จัดสร้างวัดและทรงตั้งชื่อวัดตามสมณศักดิ์เดิมของพระองค์ สมเด็จพระญาณสังวร สมเด็จพระสังฆราช สกลมหาสังฆปริณายก ว่า “วัดญาณสังวราราม”

๒. พระราชดำริ

เมื่อปี ๒๕๒๕ พระบาทสมเด็จพระบรมชนกาธิเบศร มหาภูมิพลอดุลยเดชมหาราช บรมนาถบพิตร เสด็จพระราชดำเนินไปยังวัดญาณสังวรารามวรมหาวิหาร ทรงทราบว่า สภาพภูมิประเทศบริเวณรอบวัดญาณสังวรารามวรมหาวิหาร ส่วนใหญ่เป็นพื้นที่เสื่อมโทรม ป่าไม้ถูกตัดทำลาย และสภาพของหน้าดินถูกทำลายเนื่องจากการปลูกพืชไร่ อีกทั้ง สภาพพื้นที่บริเวณรอบวัดญาณสังวรารามวรมหาวิหารมีสภาพแห้งแล้ง ราษฎรขาดแคลนน้ำอุปโภค บริโภค และอาศัยเพียงน้ำฝนสำหรับการเพาะปลูก จึงได้มีพระราชดำริ ให้ดำเนินโครงการพัฒนาพื้นที่บริเวณรอบวัดญาณสังวรารามวรมหาวิหารอันเนื่องมาจากพระราชดำริ เพื่อเป็นแหล่งพัฒนาในด้านต่าง ๆ สามารถสรุปพระราชดำริได้ดังนี้

วันที่ ๓๐ เมษายน ๒๕๒๕ ณ วัดญาณสังวรารามวรมหาวิหาร มีพระราชดำริ สรุปความว่า
 “ให้มีการพัฒนาที่ดินบริเวณติดต่อกับวัดญาณสังวรารามวรมหาวิหาร เพื่อเป็น
 แหล่งพัฒนาการเกษตร ประกอบด้วย แหล่งน้ำ วนอุทยานเพื่อการรักษาป่าไม้ สัตว์ป่า และราษฎร
 ในพื้นที่สามารถประกอบอาชีพทางการเกษตรได้ดีขึ้น”

วันที่ ๑๒ พฤษภาคม ๒๕๒๕ มีพระราชดำรัสกับ นายสุหะ ถนอมสิงห์ นายช่างใหญ่
 ฝ่ายกิจกรรมพิเศษ กรมชลประทาน (ขณะนั้น) สรุปความได้ ดังนี้

“ให้พิจารณาสร้างอ่างเก็บน้ำบริเวณคลองบ้านอำเภอ เพื่อประโยชน์ในการกสิกรรม
 ของราษฎรในพื้นที่และสนับสนุนกิจกรรมทางศาสนาของวัดญาณสังวรารามวรมหาวิหาร พร้อมทั้ง
 ส่งเสริมด้านอนุรักษ์ทรัพยากรธรรมชาติในบริเวณพื้นที่โครงการให้เป็นวนอุทยานรักษาป่าและสัตว์ป่า”



พระบาทสมเด็จพระบรมชนกาธิเบศร มหาภูมิพลอดุลยเดชมหาราช บรมนาถบพิตร
 เสด็จพระราชดำเนินพื้นที่เขาชีโอน เมื่อวันที่ ๒๗ มิถุนายน ๒๕๒๖

วันที่ ๒๗ มิถุนายน ๒๕๒๖ ณ วัดญาณสังวรารามวรมหาวิหาร มีพระราชดำรัสกับ
 นายสุหะ ถนอมสิงห์ สรุปความได้ ดังนี้

๑. ให้ติดต่อกรมป่าไม้ดำเนินการปลูกป่าบริเวณพื้นที่รอบเขาชีโอนที่ถูกทำลาย
 ให้กลับฟื้นคืนสู่สภาพเดิม

๒. การที่กรมป่าไม้จะขอดำเนินการทำสวนสัตว์เปิด ด้านสัตว์ปีก และสัตว์กีบ บริเวณ
 อ่างเก็บน้ำเขาชีโอนนั้น พระราชทานพระบรมราชวินิจฉัยให้ทำได้ตามความเหมาะสม

๓. ในส่วนราชการต่าง ๆ ดำเนินการปลูกต้นไม้ทั้งในส่วนที่กรมชลประทานส่งน้ำได้
 และที่ไม่สามารถส่งน้ำได้

วันที่ ๒๗ มิถุนายน ๒๕๒๗ ณ โครงการพัฒนาพื้นที่วัดญาณสังวรารามตามพระราชดำริ
 มีพระราชดำริ สรุปความว่า

“ให้ดำเนินการวิจัยการอนุรักษ์ป่าและอนุรักษ์สัตว์ป่า โดยการปลูกสวนป่าทดแทน
 เพื่อฟื้นฟูสภาพป่าและปลูกพืชคลุมดิน นอกจากนั้น ควรพิจารณาปลูกไม้ผลพื้นเมืองชนิดต่าง ๆ
 สำหรับเป็นอาหารของสัตว์ป่า สำหรับไม้ผลที่สำคัญ เช่น มะม่วงป่าก็ควรขยายพันธุ์ปลูกทั่วบริเวณ
 พื้นที่โครงการฯ ทั้งนี้ ต้องส่งเสริมให้นักเรียนและราษฎรในบริเวณดังกล่าว เข้าใจถึงวิธีการอนุรักษ์ป่า
 และสัตว์ป่าด้วย”

วันที่ ๓๐ กรกฎาคม ๒๕๒๘ ณ วัดญาณสังวรารามวรมหาวิหาร มีพระราชดำริ สรุปความว่า
 “ให้เจ้าหน้าที่กรมป่าไม้ปลูกพันธุ์ไม้ตามลักษณะธรรมชาติ โดยไม่จำเป็นต้องปลูก
 เป็นแนวหรือแถว” และ “ให้เจ้าหน้าที่กรมชลประทานรักษาคุ้งคูลำน้ำธรรมชาติเดิมในการส่งน้ำจาก
 ที่สูงมายังที่ต่ำ โดยการวางหินหรือกรวดตามพื้นร่องน้ำ เพื่อป้องกันกระแสน้ำ ชะดินพังทลาย แต่น้ำ
 ยังสามารถไหลซึมไปตามพื้นดิน และเลี้ยงพันธุ์ไม้และพันธุ์พืชได้”

วันที่ ๓๐ ตุลาคม ๒๕๒๘ มีพระราชดำรัสกับหม่อมเจ้าจักรพันธ์เพ็ญศิริ จักรพันธ์ องคมนตรี
 และนายสุเมธ ตันติเวชกุล ผู้อำนวยการสำนักงานคณะกรรมการพิเศษเพื่อประสานงานโครงการ
 อันเนื่องมาจากพระราชดำริ (กปร.) ในขณะนั้น ให้ร่วมกันพิจารณาจัดตั้งสถานฝึกอบรมเยาวชน
 เกษตร สรุปความได้ ดังนี้

๑. อยากรให้วัดมีบทบาทแบบดั้งเดิม เป็นศูนย์รวมศรัทธาของชุมชนให้ชาวบ้านมาพึ่งได้
๒. โครงการวัดญาณฯ ควรมีโรงพยาบาลและโรงเรียน หากไม่จัดตั้งโรงเรียนก็ควรตั้งเป็น
 ศูนย์เยาวชนเกษตรแทน โดยเอาลูกศิษย์วัดมาฝึกอบรมหาวิชาความรู้ เพื่อต่อไปจะได้นำไปประกอบอาชีพ
 และในเวลาว่างก็มาปรนนิบัติพระซึ่งจะทำให้ได้รับการอบรมด้านศีลธรรมควบคู่ไปด้วย
๓. เมื่อมีการพัฒนาพื้นที่ชายฝั่งทะเลตะวันออก (Eastern Seaboard) แล้วความเจริญ
 ทางด้านวัตถุจะเข้ามามาก วัดญาณฯ นี้ ก็จะเป็นแหล่งสร้างความเจริญทางด้านจิตใจให้เสื่อมโทรม
 ไปด้วย
๔. ให้หน่วยงานราชการที่เกี่ยวข้องในพื้นที่ร่วมกันจัดทำแผนงานฝึกอบรมเยาวชน
 เกษตรในพื้นที่วัดญาณสังวรารามวรมหาวิหาร ในขั้นต้นให้จัดหาเยาวชนเข้ารับการฝึกอบรม ซึ่งควร
 เป็นลูกศิษย์วัด

วันที่ ๒๘ ตุลาคม ๒๕๓๐ ณ ศูนย์ฝึกอบรมเยาวชนเกษตรตามโครงการอันเนื่องมาจาก
 พระราชดำริ มีพระราชดำริสรุปความได้ ดังนี้

๑. การแก้ปัญหาสภาพดินเสื่อมโทรมและให้ความรู้ด้านการอนุรักษ์ดินและน้ำแก่
 ราษฎรทั่วไป
๒. การทดลองปลูกพืชที่เหมาะสมกับสภาพดิน
๓. การฝึกอบรมควรเน้นเรื่องการใช้ปุ๋ยอย่างประหยัด
๔. ให้มีการติดตามผลการนำความรู้ไปใช้ของผู้ผ่านการอบรมอย่างสม่ำเสมอ
๕. ให้มีกระบวนการจัดการและการตลาดเพื่อความมั่นใจแก่ผู้เข้ารับการฝึกอบรม
๖. การแปรรูปและการถนอมอาหารควรจัดเป็นหลักสูตรให้สอดคล้องกับการนำเอา
 ความรู้ไปใช้
๗. หน่อไม้ฝรั่งเป็นพืชที่ควรส่งเสริมชนิดหนึ่งเพราะตลาดต่างประเทศให้ความต้องการมาก
๘. ควรจัดเป็นสถานศึกษาเปิดเพื่อให้บริการแก่ราษฎรผู้ที่มีความสนใจเข้าชมและ
 ศึกษาด้วยตนเอง
๙. ควรขยายผู้เข้าอบรมเพิ่มทีละน้อย ไม่ควรให้ใหญ่โตอย่างรวดเร็วหรือมีปริมาณ
 ผู้เข้ารับการอบรมมากเกินไป

วันที่ ๒๘ มิถุนายน ๒๕๓๑ ณ ศูนย์ฝึกอบรบเยาวชนเกษตรตามโครงการอันเนื่องมาจากพระราชดำริ มีพระราชกระแสข้อหนึ่งว่า

“การนำพันธุ์ใหม่หรือพันธุ์ต่างประเทศต้องระวังเรื่องโรค ถ้าเกิดโรคแล้วจะเกิดเสียหายมากและขาดทุน การนำพันธุ์ต่างประเทศมาราคาสูงไม่ควรพึ่งพา”

วันที่ ๑๒ กันยายน ๒๕๓๓ มีพระราชดำรัสกับเจ้าหน้าที่สำนักงาน กปร. และกรมชลประทาน ณ อาคารชัยพัฒนาสวนจิตรลดา สรุปความว่า

“ให้หน่วยงานที่เกี่ยวข้อง จัดทำโครงการป่าสิริเจริญวรรษอันเนื่องมาจากพระราชดำริ บริเวณเขาชีโอนติดกับบริเวณวัดญาณสังวรารามวรมหาวิหาร เพื่อเฉลิมพระเกียรติสมเด็จพระนางเจ้าสิริกิติ์ พระบรมราชินีนาถ พระบรมราชชนนีพันปีหลวง เนื่องในโอกาสมหามงคลเจริญพระชนมพรรษา ครบ ๖๐ พรรษา โดยดำเนินการปลูกป่าบริเวณพื้นที่รอบเขาชีโอน ซึ่งเป็นพื้นที่ที่ถูกบุกรุกทำไร่เลื่อนลอยและสร้างฝายกักเก็บตามร่องน้ำต่างๆ เพื่อให้พื้นที่สองฝั่งร่องน้ำมีความชุ่มชื้นซึ่งจะเป็นประโยชน์แก่ต้นไม้ที่ปลูกบริเวณนี้ สำหรับพื้นที่รอบโครงการให้จัดทำเป็นโครงการปลูกป่าตามความเหมาะสม โดยจัดทำแนวเขตบริเวณปลูกป่าให้ชัดเจน”

๓. การเสด็จพระราชดำเนิน

สมเด็จพระกนิษฐาธิราชเจ้า กรมสมเด็จพระเทพรัตนราชสุดาฯ สยามบรมราชกุมารี เสด็จพระราชดำเนินไปทรงปฏิบัติพระราชกรณียกิจ ณ พื้นที่โครงการพัฒนาพื้นที่บริเวณรอบวัดญาณสังวรารามวรมหาวิหารอันเนื่องมาจากพระราชดำริ อำเภอบางละมุง จังหวัดชลบุรี จำนวน ๘ ครั้ง สรุปได้ ดังนี้



ครั้งที่ ๓ วันที่ ๒๗ มิถุนายน ๒๕๒๖



ครั้งที่ ๕ วันที่ ๒๘ ตุลาคม ๒๕๓๐

| ครั้งที่ | วัน เดือน ปี ที่เสด็จฯ |
|----------|------------------------------|
| ๑ | วันที่ ๒๔ มีนาคม พ.ศ. ๒๕๒๓ |
| ๒ | วันที่ ๓๐ เมษายน พ.ศ. ๒๕๒๕ |
| ๓ | วันที่ ๒๗ มิถุนายน พ.ศ. ๒๕๒๖ |
| ๔ | วันที่ ๗ พฤษภาคม พ.ศ. ๒๕๒๗ |
| ๕ | วันที่ ๒๘ ตุลาคม พ.ศ. ๒๕๓๐ |
| ๖ | วันที่ ๒๘ มิถุนายน พ.ศ. ๒๕๓๑ |
| ๗ | วันที่ ๑๔ ตุลาคม พ.ศ. ๒๕๓๗ |
| ๘ | วันที่ ๙ สิงหาคม พ.ศ. ๒๕๓๙ |

๔. การบริหารโครงการพัฒนาพื้นที่บริเวณรอบวัดญาณสังวรารามวรมหาวิหารอันเนื่องมาจากพระราชดำริ จังหวัดชลบุรี

นับตั้งแต่ปี ๒๕๒๕ พระบาทสมเด็จพระบรมชนกาธิเบศร มหาภูมิพลอดุลยเดชมหาราช บรมนาถบพิตร ได้พระราชทานแนวพระราชดำริในการพัฒนาพื้นที่บริเวณรอบวัดญาณสังวรารามวรมหาวิหาร ให้เป็นแหล่งของการพัฒนาในด้านต่าง ๆ โดยเริ่มจากการพัฒนาด้านแหล่งน้ำ เพื่อประโยชน์ในการประกอบอาชีพการเกษตรแก่ราษฎร และสนับสนุนกิจกรรมทางศาสนาของวัดญาณสังวรารามวรมหาวิหาร ควบคู่กับการพัฒนาด้านสิ่งแวดล้อม โดยการอนุรักษ์และฟื้นฟูทรัพยากรป่าไม้และสัตว์ป่า ในบริเวณพื้นที่โครงการฯ การพัฒนาการเกษตรและส่งเสริมอาชีพ ตลอดจนการพัฒนาด้านสาธารณสุข ด้านการศึกษา และการกีฬา เพื่อให้ราษฎรในพื้นที่มีคุณภาพชีวิตความเป็นอยู่ที่ดี

สำนักงานคณะกรรมการพิเศษเพื่อประสานงานโครงการอันเนื่องมาจากพระราชดำริ (สำนักงาน กปร.) และหน่วยงานที่เกี่ยวข้องได้ร่วมกันดำเนินงานสนองพระราชดำริ พระบาทสมเด็จพระบรมชนกาธิเบศร มหาภูมิพลอดุลยเดชมหาราช บรมนาถบพิตร โดยคณะกรรมการพิเศษเพื่อประสานงานโครงการอันเนื่องมาจากพระราชดำริ (กปร.) ได้มีคำสั่งที่ ๔/๒๕๓๗ ลงวันที่ ๑๖ มิถุนายน ๒๕๓๗ แต่งตั้งคณะกรรมการบริหารโครงการพัฒนาพื้นที่บริเวณรอบวัดญาณสังวรารามอันเนื่องมาจากพระราชดำริ อำเภอบางละมุง จังหวัดชลบุรี มีนายจุลนภ สนิทวงศ์ ณ อยุธยา องคมนตรี เป็นประธานกรรมการ ผู้แทนหน่วยงานที่เกี่ยวข้องเป็นกรรมการ และมีรองเลขาธิการ กปร. เป็นกรรมการและเลขานุการ เพื่อให้การดำเนินงานโครงการฯ มีเอกภาพและสอดคล้องซึ่งกันและกันอย่างมีประสิทธิภาพ

ในปัจจุบัน เพื่อให้การดำเนินงานโครงการฯ มีความต่อเนื่อง เกิดประสิทธิภาพและเกิดผลสัมฤทธิ์มากยิ่งขึ้น จังหวัดชลบุรี ได้มีคำสั่งที่ ๔๙๔๓/๒๕๖๓ ลงวันที่ ๓๐ พฤศจิกายน ๒๕๖๓ แต่งตั้งคณะกรรมการบริหารโครงการพัฒนาพื้นที่บริเวณรอบวัดญาณสังวรารามวรมหาวิหารอันเนื่องมาจากพระราชดำริ จังหวัดชลบุรี ซึ่งมีผู้ว่าราชการจังหวัดชลบุรี เป็นประธาน ผู้แทนหน่วยงานที่เกี่ยวข้องเป็นกรรมการ และหัวหน้าสำนักงานจังหวัดชลบุรี เป็นกรรมการและเลขานุการ และคำสั่งที่ ๔๙๔๔/๒๕๖๓ ลงวันที่ ๓๐ พฤศจิกายน ๒๕๖๓ แต่งตั้งคณะปฏิบัติงานโครงการพัฒนาพื้นที่บริเวณรอบวัดญาณสังวรารามวรมหาวิหารอันเนื่องมาจากพระราชดำริ มีผู้อำนวยการศูนย์ฝึกและพัฒนาอาชีพเกษตรกรกรมวัดญาณสังวรารามฯ เป็นประธานคณะปฏิบัติงาน ผู้แทนหน่วยงานที่เกี่ยวข้องเป็นกรรมการ และรองผู้อำนวยการศูนย์ฝึกและพัฒนาอาชีพเกษตรกรกรมวัดญาณสังวรารามฯ เป็นกรรมการและเลขานุการ

● พื้นที่การดำเนินงาน/สถานที่ตั้งโครงการ

โครงการพัฒนาพื้นที่บริเวณรอบวัดญาณสังวรารามวรมหาวิหารอันเนื่องมาจากพระราชดำริ มีพื้นที่เป้าหมายในการดำเนินงานครอบคลุม ๓ ตำบล ๒ อำเภอ ได้แก่ ตำบลห้วยใหญ่ อำเภอบางละมุง ตำบลนาจอมเทียน และตำบลพลูตาหลวง อำเภอสัตหีบ จังหวัดชลบุรี โดยมีการดำเนินงานโครงการ/กิจกรรมแตกต่างกันออกไป และมีหน่วยงานร่วมในการดำเนินงาน ดังนี้

➤ **กระทรวงศึกษาธิการ**

๑. กรมส่งเสริมการเรียนรู้ (กศน. เดิม) ดำเนินงานศูนย์ฝึกและพัฒนาอาชีพเกษตรกรกรม วิทยาลัยสงฆวรารามมหาวิหารอันเนื่องมาจากพระราชดำริ มีพื้นที่จำนวน ๓๒ ไร่

➤ **กระทรวงเกษตรและสหกรณ์**

๒. กรมพัฒนาที่ดิน ดำเนินงานโครงการอนุรักษ์ดินและน้ำอันเนื่องมาจากพระราชดำริ มีพื้นที่จำนวน ๔๒ ไร่

๓. กรมวิชาการเกษตร ดำเนินงานโครงการงานวิชาการเกษตรอันเนื่องมาจากพระราชดำริ มีพื้นที่จำนวน ๔๕ ไร่

๔. กรมชลประทาน ดำเนินงานโครงการพัฒนาลุ่มน้ำคลองบ้านอำเภออันเนื่องมาจากพระราชดำริ มีแหล่งน้ำรวมความจุประมาณ ๘,๗๖๖,๐๐๐ ลูกบาศก์เมตร

➤ **กระทรวงทรัพยากรธรรมชาติและสิ่งแวดล้อม** กรมอุทยานแห่งชาติ สัตว์ป่า และพันธุ์พืช ดำเนินงาน ดังนี้

๕. เขตห้ามล่าสัตว์ป่าเขาชีโอน มีพื้นที่จำนวน ๕,๒๙๙ ไร่ (แบ่งเป็นเขตห้ามล่าฯ จำนวน ๒,๒๙๙ ไร่ และพื้นที่ฟื้นฟูระบบนิเวศบริเวณพื้นที่โครงการพัฒนาพื้นที่บริเวณรอบวัดญาณฯ ประมาณ ๓,๐๐๐ ไร่)

๖. สถานีเพาะเลี้ยงสัตว์ป่าบางละมุง มีพื้นที่จำนวน ๑๙๓ ไร่

๗. โครงการป่าสิริเจริญวรรษอันเนื่องมาจากพระราชดำริ มีพื้นที่จำนวน ๒,๑๕๘ ไร่ ๓ งาน ๕๖.๗๗ ตารางวา (ประกอบด้วย พื้นที่กองทัพเรือ พื้นที่กรมป่าไม้ ตาม พ.ร.บ.ป่าไม้ พ.ศ.๒๕๘๔ และที่ดินมูลนิธิชัยพัฒนา)

➤ **กระทรวงสาธารณสุข**

๘. สำนักงานปลัดกระทรวงสาธารณสุข ดำเนินงานโรงพยาบาลวัดญาณสังวราราม มีพื้นที่จำนวน ๑๖ ไร่

๙. กรมการแพทย์ ดำเนินงานโรงพยาบาลสมเด็จพระสังฆราชญาณสังวรเพื่อผู้สูงอายุ มีพื้นที่จำนวน ๑๑ ไร่

➤ **มูลนิธิ**

๑๐. มูลนิธิวัดญาณสังวราราม ดำเนินงานวัดญาณสังวรารามมหาวิหาร มีพื้นที่จำนวน ๓๖๖ ไร่

๑๑. มูลนิธิอเนกกุศลศาลา (วิหารเซียน) ในพระสังฆราชูปถัมภ์ ดำเนินงานอเนกกุศล ศาลา (วิหารเซียน) มีพื้นที่จำนวน ๖ ไร่

๑๒. มูลนิธิพระพุทธรูปแกะสลักหน้าผาเขาชีจรรย์ ดำเนินงานพระพุทธรูปแกะสลัก หน้าผาเขาชีจรรย์ มีพื้นที่จำนวน ๑๙๘ ไร่

● แผนผังพื้นที่โครงการฯ

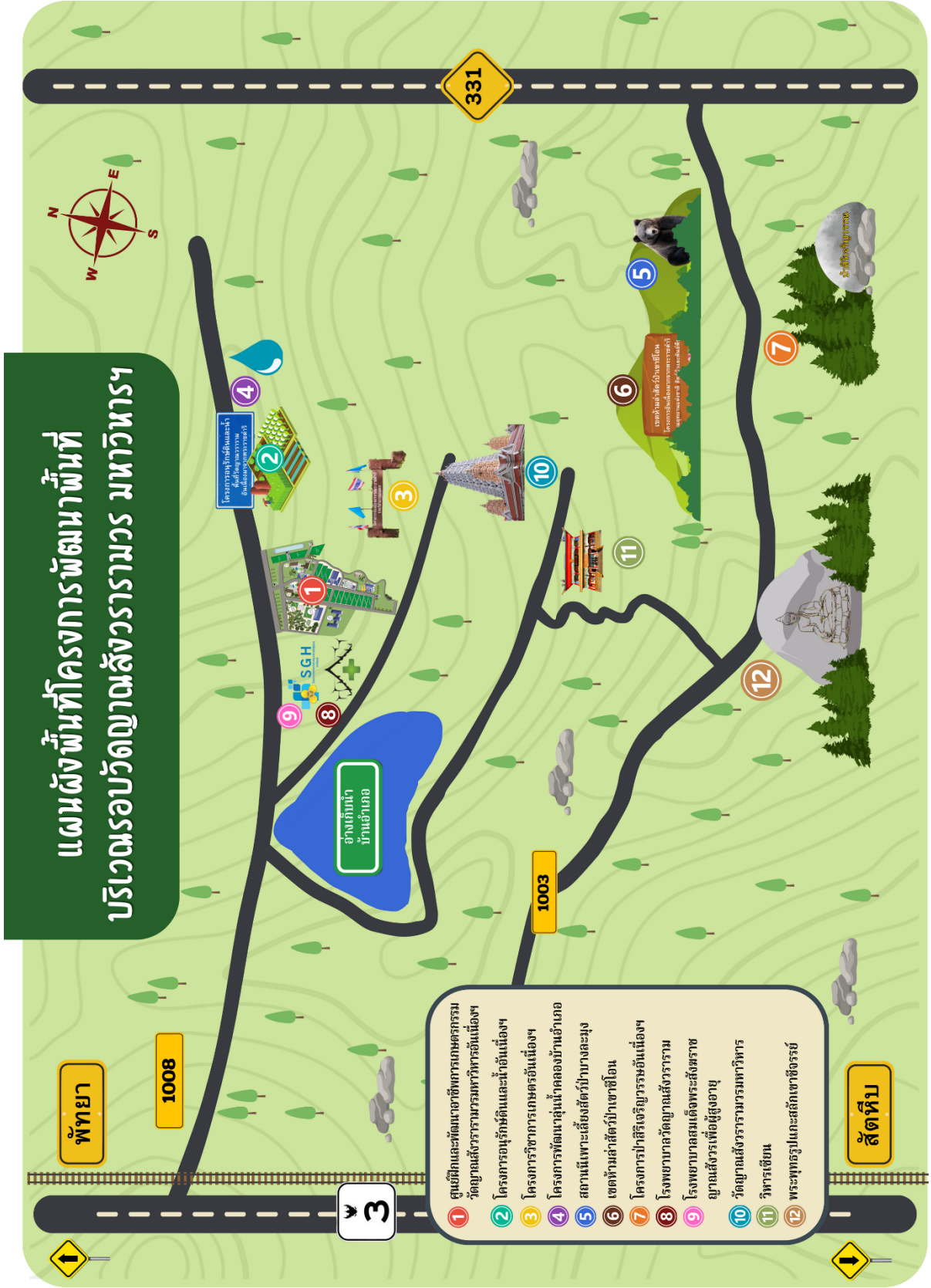

● งบประมาณโครงการ

สำนักงานคณะกรรมการพิเศษเพื่อประสานงานโครงการอันเนื่องมาจากพระราชดำริ (สำนักงาน กปร.) ได้สนับสนุนแผนงานและงบประมาณตั้งแต่ปี ๒๕๒๕ จนถึงปัจจุบัน เพื่อดำเนินโครงการพัฒนาพื้นที่บริเวณรอบวัดญาณสังวรารามวรมหาวิหารอันเนื่องมาจากพระราชดำริ จังหวัดชลบุรี โดยปีงบประมาณ ๒๕๖๒ - ๒๕๖๖ ได้สนับสนุนงบประมาณจำนวนรวมทั้งสิ้น ๓๗,๑๕๗,๙๗๑ บาท ดังนี้

| ปีงบประมาณ พ.ศ. | งบประมาณที่ให้การสนับสนุน (บาท) |
|--------------------|---------------------------------|
| ๒๕๖๒ | ๔,๒๑๕,๙๙๖ |
| ๒๕๖๓ | ๕,๖๖๔,๑๒๙ |
| ๒๕๖๔ | ๑๒,๑๐๙,๑๐๒ |
| ๒๕๖๕ | ๗,๓๑๑,๖๘๔ |
| ๒๕๖๖ | ๗,๘๕๗,๐๖๐ |
| รวมทั้งสิ้น | ๓๗,๑๕๗,๙๗๑ |

๕. ผลสัมฤทธิ์ของการดำเนินงานสนองพระราชดำริ

การดำเนินงานโครงการพัฒนาพื้นที่บริเวณรอบวัดญาณสังวรารามวรมหาวิหารอันเนื่องมาจากพระราชดำริ ได้แบ่งผลสัมฤทธิ์เป็น ๕ ด้าน ประกอบด้วย ด้านการพัฒนาการเกษตรและส่งเสริมอาชีพ ด้านการอนุรักษ์และฟื้นฟูทรัพยากรธรรมชาติ ด้านการบริหารจัดการน้ำ ด้านการสาธารณสุขและผู้สูงอายุ และด้านการศาสนาและการศึกษา ทั้งนี้ ในแต่ละด้านมีรายละเอียด ดังนี้

๕.๑ ด้านการพัฒนาการเกษตรและส่งเสริมอาชีพ

๑) ศูนย์ฝึกและพัฒนาอาชีพเกษตรกรรวมวัดญาณสังวรารามวรมหาวิหารอันเนื่องมาจากพระราชดำริ ได้จัดทำแปลงสาธิตเกษตรธรรมชาติ จำนวน ๒๒ แปลง โดยปลูกพืชผักหมุนเวียน พืชล้มลุก ดอกไม้ สมุนไพร ผักพื้นบ้าน และข้าว เป็นต้น รวมทั้งจัดทำฐานการเรียนรู้เกษตรธรรมชาติ จำนวน ๙ ฐาน ได้แก่ ฐานการปลูกพืชโดยวิธีเกษตรธรรมชาติ ฐานเรียนรู้พืชสมุนไพรและผักพื้นบ้าน ฐานเรียนรู้ไม้ดอกไม้ประดับ ฐานเรียนรู้การเพาะเลี้ยงเห็ด ฐานการผลิตเมล็ดพันธุ์เกษตรธรรมชาติ ฐานเรียนรู้การทำปุ๋ย ฐานเรียนรู้การขยายพันธุ์พืช ฐานเรียนรู้การแปรรูป และฐานเรียนรู้เตาชีวมวล (การเผาถ่าน) ทั้งนี้ มีกิจกรรมต่าง ๆ ที่ดำเนินการ ได้แก่



แปลงทดลองสาธิตเกษตรธรรมชาติ

- การจัดฝึกอบรมหลักสูตรระยะสั้น โดยเฉพาะด้านการทำเกษตรธรรมชาติ เพื่อเป็นการพัฒนาและส่งเสริมอาชีพการเกษตร ให้กับเกษตรกร นักเรียน นักศึกษา และประชาชน ผู้ที่สนใจ ซึ่งปีงบประมาณ ๒๕๖๖ ดำเนินการจัดหลักสูตรฝึกอบรม จำนวน ๖ หลักสูตร รวมจำนวน ๒๖๘ คน ดังนี้

| หลักสูตร | ผู้เข้าฝึกอบรม |
|--|----------------|
| ๑. โครงการอบรมเกษตรธรรมชาติตามหลักปรัชญาของเศรษฐกิจพอเพียง | ๙๖ คน |
| ๒. โครงการฝึกอบรมการคัดเลือกและพัฒนาเมล็ดพันธุ์เกษตรธรรมชาติ | ๔๗ คน |
| ๓. โครงการฝึกอบรมการเพาะเลี้ยงเห็ดเบื้องต้น | ๒๓ คน |
| ๔. โครงการฝึกอบรมการผลิตและเพาะเลี้ยงเห็ดแบบมีอาชีพ | ๓๕ คน |
| ๕. โครงการอบรมการปลูกสมุนไพรไทยและการแปรรูป | ๒๘ คน |
| ๖. โครงการแปรรูปผลผลิตทางการเกษตรเพื่อสุขภาพ | ๓๙ คน |



โครงการการแปรรูปผลผลิต
การเกษตรเพื่อสุขภาพ



โครงการอบรมการคัดเลือก
และพัฒนาเมล็ดพันธุ์เกษตรธรรมชาติ



- พัฒนาอาชีพด้านเกษตรธรรมชาติ ศูนย์ฝึกและพัฒนาอาชีพเกษตรกรมวัดญาณสังวรารามฯ ดำเนินการจัดฝึกอบรมหลักสูตรเกษตรธรรมชาติ เพื่อให้ผู้เข้าอบรมนำความรู้ด้านเกษตรธรรมชาติไปใช้ในการพัฒนาอาชีพการเกษตรและคุณภาพชีวิต และได้จัดทำระบบการรับรองมาตรฐานเกษตรธรรมชาติของผลผลิตเพื่อสร้างความมั่นใจแก่ผู้ผลิตและผู้บริโภค ซึ่งปี ๒๕๖๖ มีเกษตรกรผ่านการรับรองมาตรฐานเกษตรธรรมชาติ จำนวน ๓๐๐ ราย

นอกจากนี้ ศูนย์ฝึกและพัฒนาอาชีพเกษตรกรมวัดญาณสังวรารามฯ ได้จัดสรรพื้นที่เพื่อเป็น “ตลาดเกษตรธรรมชาติ” สำหรับเป็นช่องทางการจัดแสดงและจำหน่ายผลผลิตเกษตรธรรมชาติ และผลิตภัณฑ์แปรรูปของสมาชิกในโครงการฯ โดยเปิดจำหน่ายวันอังคาร และวันศุกร์ เวลา ๐๗.๐๐ - ๑๐.๐๐ น. อีกทั้ง ได้ดำเนินงานด้านการประชาสัมพันธ์ โดยการจัดงาน “มหกรรมเกษตรธรรมชาติ” เพื่อเผยแพร่พระราชดำริและพระราชกรณียกิจของพระบาทสมเด็จพระบรมชนกาธิเบศร มหาภูมิพลอดุลยเดชมหาราช บรมนาถบพิตร องค์ความรู้ด้านเกษตรธรรมชาติและเทคโนโลยีการเกษตร รวมทั้ง เป็นศูนย์กลางการจำหน่ายผลผลิตเกษตรธรรมชาติ โดยปี ๒๕๖๖ เป็นการจัดงานมหกรรมเกษตรธรรมชาติ ครั้งที่ ๒๒ มีผู้เข้าร่วมงานประมาณ ๒๐,๐๐๐ คน และในปี ๒๕๖๗ มีกำหนดการจัดงานครั้งที่ ๒๓ ระหว่างวันที่ ๒๗ - ๓๑ มีนาคม ๒๕๖๗

- ด้านงานวิจัย ทดลองด้านเกษตรกรรมชาติ ดำเนินการศึกษา วิจัย และพัฒนา เมล็ดพันธุ์เกษตรกรรมชาติ โดยรวบรวมพันธุ์พืชที่ดีจากแหล่งต่าง ๆ มาปลูกแบบเกษตรกรรมชาติ และปรับปรุงให้ได้พันธุ์ดีและเหมาะสมกับท้องถิ่น ซึ่งมีชนิดพืชที่ผ่านการขึ้นทะเบียนรับรองพันธุ์พืช ตามพระราชบัญญัติพันธุ์พืช พ.ศ. ๒๕๑๘ จำนวน ๑๓ ชนิด ดังนี้

| ชนิดพืช | ชื่อพันธุ์/สายพันธุ์ | วันที่รับรองพันธุ์พืชขึ้นทะเบียน | เลขที่ |
|-----------------------|----------------------|----------------------------------|----------------|
| กระเจี๊ยบเขียว | ศฝก.๑ | ๒๑ พฤศจิกายน ๒๕๕๗ | ๘๒๐/๒๕๕๗ |
| ถั่วฝักยาวเขียว | ศฝก.๒ | ๒๒ กรกฎาคม ๒๕๖๐ | ๑๐๔๕/๒๕๖๐ |
| ฟัก/แพง | ศฝก.๓ | ๒๔ สิงหาคม ๒๕๖๐ | ๑๐๔๖/๒๕๖๐ |
| บวบเหลี่ยม | ศฝก.๖ | ๒๘ ธันวาคม ๒๕๖๑ | ๑๒๖๕/๒๕๖๑ |
| แตงเทศ | ศฝก.๗ | ๒๓ กรกฎาคม ๒๕๖๒ | ๑๔๖๘/๒๕๖๒ |
| ข้าวโพดเทียน | ศฝก.๘ | ๒๙ พฤศจิกายน ๒๕๖๒ | ๑๕๑๓/๒๕๖๒ |
| ถั่วฝักยาวแดง | ศฝก.๙ | | ๑๕๑๔/๒๕๖๒ |
| กระเจี๊ยบแดง | ศฝก.๑๐ | | ๑๕๑๕/๒๕๖๒ |
| มะละกอ | ศฝก.๑๑ | | ๑๕๑๖/๒๕๖๒ |
| มะเขือเปราะ | ศฝก.๑๒ | | ๑๕๑๗/๒๕๖๒ |
| ดาวกระจายซ้อนสีเหลือง | ศฝก.๑๓ | | ๑๔ เมษายน ๒๕๖๓ |
| ดาวกระจายซ้อนสีส้ม | ศฝก.๑๔ | ๑๕๗๐/๒๕๖๓ | |
| ดาวเรืองสีเหลือง | ศฝก.๑๕ | ๑๕๗๑/๒๕๖๓ | |



กระเจี๊ยบเขียว
ศฝก.๑



ถั่วฝักยาวเขียว
ศฝก.๒



กระเจี๊ยบแดง
ศฝก.๑๐

ในปี ๒๕๕๙ กระเจี๊ยบเขียว สายพันธุ์ ศฝก.๑ ได้รับพระราชทานชื่อ จากพระบาทสมเด็จพระบรมชนกาธิเบศร มหาภูมิพลอดุลยเดชมหาราช บรมนาถบพิตร ว่า “**กระเจี๊ยบเขียววราธิป**” มีความหมายว่า กระเจี๊ยบเขียวเฉลิมพระเกียรติพระบาทสมเด็จพระเจ้าอยู่หัว ผู้เป็นพระเจ้าแผ่นดิน

- การสร้างความร่วมมือกับต่างประเทศ ด้านการพัฒนาส่งเสริมและเผยแพร่เกษตรกรรมชาติ นับตั้งแต่ปี ๒๕๓๓ สำนักงานส่งเสริมการศึกษานอกระบบและการศึกษาตามอัธยาศัย (เดิม) สภาสังคมสงเคราะห์ไทยในพระบรมราชูปถัมภ์ MOA International Association และมูลนิธิ MOA ไทย ได้ทำบันทึกความร่วมมือในเรื่องเกษตรกรรมชาติ ทางด้านวิชาการเพื่อดำเนินการฝึกอบรมเกษตรกรรมชาติหลักสูตรภายในประเทศ และคัดเลือกบุคลากรที่ผ่านการอบรมในประเทศไปอบรมเกษตรกรรมชาติระดับสูง ณ ประเทศญี่ปุ่น ปัจจุบันได้ลงนามในบันทึกความร่วมมือเป็น ฉบับที่ ๖ เกี่ยวกับการส่งเสริมความร่วมมือทางวิชาการ ประกอบด้วย ๔ ด้าน ได้แก่ การพัฒนาบุคลากร การเผยแพร่ความรู้ การวิจัยและพัฒนา และการส่งเสริมสนับสนุน

ปัจจุบัน ศูนย์ฝึกและพัฒนาอาชีพเกษตรกรรมวัดญาณสังวรารามฯ สามารถเป็นพื้นที่เรียนรู้ด้านเกษตรกรรมชาติ ซึ่งในปีงบประมาณ ๒๕๖๖ มีคณะเข้ามาเยี่ยมชม ศึกษาดูงาน จำนวนทั้งสิ้น จำนวน ๑,๕๘๗ คน

๒) โครงการอนุรักษ์ดินและน้ำอันเนื่องมาจากพระราชดำริ กรมพัฒนาที่ดิน โดยสถานีพัฒนาที่ดินชลบุรี ดำเนินงานในระยะแรกด้วยการจัดทำระบบอนุรักษ์ดินและน้ำบริเวณพื้นที่วัดญาณสังวรารามฯ และขยายพื้นที่ดำเนินการไปยังบริเวณรอบวัดญาณสังวรารามฯ โดยวิธีการจัดระบบอนุรักษ์ดินและน้ำ ประกอบด้วย ก่อสร้างคันดินกั้นน้ำ ชั้นบันไดดิน แนวชะลอความเร็วของน้ำ บ่อดักตะกอน และทางระบายน้ำ เพื่อให้ป้องกันการชะล้างพังทลายของดินได้อย่างมีประสิทธิภาพ นอกจากนี้ ได้สาธิตการผลิตและใช้ปุ๋ยน้ำชีวภาพ สาธิตการผลิตปุ๋ยหมักสูตรพระราชทาน เพื่อปรับโครงสร้างของดินให้ดีขึ้นเป็นการเพิ่มศักยภาพของดินในการปลูกพืช รวมทั้ง การส่งเสริมการปลูกหญ้าแฝกในพื้นที่ที่มีการกัดเซาะพังทลาย

โดยปีงบประมาณ ๒๕๖๔ - ๒๕๖๖ ได้ดำเนินการส่งเสริมและสาธิตเกี่ยวกับการปรับปรุงบำรุงดินให้แก่เกษตรกรในโครงการพัฒนาพื้นที่บริเวณรอบวัดญาณสังวราราม วรมหาวิหารฯ กลุ่มผู้ใช้น้ำโครงการพัฒนาลุ่มน้ำบ้านมาบพิททอง กลุ่มผู้ใช้น้ำโครงการพัฒนาลุ่มน้ำคลองบ้านอำเภอ และราษฎรบริเวณใกล้เคียง ด้วยวิธีการต่าง ๆ ดังนี้

- ส่งเสริม/สาธิตการทำและการใช้ปุ๋ยหมักจากสารเร่งซูเปอร์ พด.๑ จำนวน ๑๔๓ ตัน
- ส่งเสริม/สาธิตการทำและการใช้น้ำหมักชีวภาพจากสารเร่งซูเปอร์ พด.๒ จำนวน ๗,๕๐๐ ลิตร และสารเร่งซูเปอร์ พด.๗ จำนวน ๑,๕๐๐ ลิตร
- ส่งเสริม/สาธิตการใช้พืชปุ๋ยสดในการปรับปรุงบำรุงดิน จำนวน ๑๕๐ ไร่
- การปลูกหญ้าแฝกเพื่อป้องกันการชะล้างพังทลายของดิน จำนวน ๑๐๐,๐๐๐ กล้า
- การตรวจวิเคราะห์ดิน (LDD Test kit) จำนวน ๕๐ ราย



การส่งเสริม/สาธิตการทำและการใช้ปุ๋ยหมัก และน้ำหมักชีวภาพ



แปลงสาธิตหญ้าแฝก



ส่งเสริมกล้าหญ้าแฝกให้กับเกษตรกร เพื่อป้องกันการชะล้างพังทลายของหน้าดิน

๓) โครงการงานวิชาการเกษตรอันเนื่องมาจากพระราชดำริ กรมวิชาการเกษตร โดยศูนย์วิจัยและพัฒนาการเกษตรระยอง ได้พัฒนาการเกษตรในพื้นที่บริเวณติดกับวัดญาณสังวราราม วรมหาวิหารฯ จัดทำเป็นแปลงสาธิตการเกษตร และการรวบรวมพันธุ์พืชที่เดิมมาขยายพันธุ์ก่อนนำไปส่งเสริม ให้แก่เกษตรกรผู้สนใจในบริเวณใกล้เคียง ทั้งนี้ มีกิจกรรมหลักที่ดำเนินการ ได้แก่ กิจกรรมศึกษา ทดสอบ และการถ่ายทอดเทคโนโลยี

๓.๑ กิจกรรมศึกษา ทดสอบ จัดทำแปลงปลูกทุเรียนในพื้นที่ดินทราย จำนวน ๔ ไร่ เนื่องจากเกษตรกรในพื้นที่มีความสนใจปลูกทุเรียนมาก โดยได้นำเสนอองค์ความรู้เฉพาะพื้นที่ และวิธีการจัดการ/ดูแลทุเรียนที่ปลูกในพื้นที่ดินทราย ให้แก่เกษตรกรผู้สนใจ

๓.๒ กิจกรรมถ่ายทอดเทคโนโลยี เป็นพื้นที่สาธิตด้านการเกษตร ในการจัดการ ดูแลรักษาแปลง ให้แก่ เกษตรกร และประชาชนทั่วไปที่สนใจ แบ่งเป็น

- แปลงต้นแบบ/แปลงเรียนรู้ ได้แก่ แปลงไม้ดอกไม้ประดับ แปลงผักหมุนเวียน อย่างเป็นระบบ แปลงส้มจี๊ด แปลงหม่อนทานผลสด แปลงไม้ผลในกระถาง แปลงกล้วยน้ำว้า และ โรงเรือนต้นแบบปุ๋ยหมักเติมอากาศ เป็นต้น



แปลงผักหมุนเวียน



แปลงไม้ผลในกระถาง



โรงเรือนต้นแบบปุ๋ยหมักเติมอากาศ

- แปลงอนุรักษ์ ดำเนินรวบรวมพันธุ์ไม้ผลพันธุ์ดีชนิดต่าง ๆ ไม้ยืนต้น และ ไม้ดอกหอม ให้มีสภาพเป็นสวนป่า เพื่อสร้างความร่มรื่นและเป็นแหล่งอาหารของสัตว์ป่า

ทั้งนี้ ปีงบประมาณ ๒๕๖๖ มีเกษตรกรและผู้ที่สนใจเข้ามาศึกษาดูงาน ๓๐ โครงการฯ จำนวน ๘๔๗ ราย นอกจากนี้ เกษตรกรที่ได้เข้ามาศึกษาดูงานโรงผลิตปุ๋ยหมักเติมอากาศ ได้มีการรวมกลุ่มเกษตรกรขยายผลจัดตั้งโรงผลิตปุ๋ยหมักเติมอากาศ ปัจจุบัน มีโรงผลิตปุ๋ยหมักเติมอากาศในพื้นที่ของเกษตรกรเครือข่าย จำนวน ๓๒ กลุ่ม ในพื้นที่จังหวัดชลบุรี และจังหวัดระยอง

๓.๓. การขยายผลสู่เกษตรกร งานวิชาการเกษตรได้ขยายผลด้านการผลิตพืชสู่เกษตรกร จำนวน ๓๐ ราย โดยนำองค์ความรู้/เทคโนโลยี ชีวภาพ ชีวภัณฑ์ พร้อมสนับสนุนปัจจัยการผลิตสู่เกษตรกร ได้แก่ ปุ๋ยหมักเติมอากาศ และไส้เดือนฝอยสายพันธุ์ไทย

๕.๒ ด้านการอนุรักษ์และฟื้นฟูทรัพยากรธรรมชาติ

๑) เขตห้ามล่าสัตว์ป่าเขาชีโอน ได้ประกาศเป็นเขตห้ามล่าสัตว์ป่า เมื่อวันที่ ๑๐ มกราคม ๒๕๒๘ มีเนื้อที่ประมาณ ๒,๒๙๙ ไร่ รวมถึงพื้นที่ฟื้นฟูระบบนิเวศบริเวณพื้นที่โครงการพัฒนาพื้นที่บริเวณรอบวัดญาณสังวรารามฯ ประมาณ ๓,๐๐๐ ไร่ สภาพพื้นที่มีลักษณะเป็นป่าดิบแล้ง มีชนิดไม้ที่สำคัญ ได้แก่ ยางนา ตะเคียน มะค่าโมง มะเกลือ ตะแบกใหญ่ ประดู่ สำโรง หว่า กระบาก สมพง กล้วยป่า และมะหาด เป็นต้น ทรัพยากรสัตว์ป่าที่สำคัญ ได้แก่ ลิง ชะมด อีเห็น แม่น แมวดาว ไก่ป่า กระรอกดำ งู ค้างคาว และนกชนิดต่างๆ โดยมีการดำเนินงาน ดังนี้

๑.๑ ด้านคุ้มครองระบบนิเวศ จัดทำล้อมรั้วตาข่ายรอบพื้นที่ ๙,๖๐๐ เมตร และตั้งด่านตรวจ จำนวน ๔ แห่ง พร้อมจัดชุดตรวจลาดตระเวนรอบพื้นที่ทุกวันเพื่อป้องกันการบุกรุกครอบครองพื้นที่ป่า และลักลอบล่าสัตว์ป่า ตลอดจนการทำแนวกันไฟ เพื่อป้องกันไม่ให้ไฟป่าลุกลามเข้าไปในพื้นที่ป่า



ชุดตรวจลาดตระเวนป้องกันการกระทำผิด



จัดทำแนวกันไฟ

๑.๒ ด้านจัดทรัพยากรธรรมชาติ ป่าไม้ และสัตว์ป่า โดยฟื้นฟูทรัพยากรธรรมชาติ ด้วยวิธีการต่าง ๆ อาทิ การปลูกป่าทดแทน สร้างฝายชะลอน้ำ จัดการทุ่งหญ้า ปลูกหญ้าแฝก ทำโป่งเทียม ปัจจุบันสามารถฟื้นฟูสภาพป่าได้ไม่น้อยกว่า ๓,๐๐๐ ไร่ และพบว่า สัตว์ป่าที่ได้ดำเนินการปล่อยคืนสู่ธรรมชาติตั้งแต่ปี ๒๕๓๕ ได้แก่ สัตว์ในวงศ์ควาง ไก่ฟ้า ชะมด ลิงลม แมวดาว เม่น และนก ฯลฯ ปัจจุบันสามารถดำรงชีวิตและขยายพันธุ์ได้เองตามธรรมชาติเพิ่มมากยิ่งขึ้น



งานประชาสัมพันธ์และเผยแพร่



ค่ายเยาวชนสืบสานปณิธาน พณานุรักษ์

๑.๓ ด้านประชาสัมพันธ์และเผยแพร่ จัดให้มีการประชาสัมพันธ์สร้างความเข้าใจกับชุมชนโดยรอบเพื่อปลูกฝังจิตสำนึกร่วมกันในการป้องกันดูแลและอนุรักษ์ทรัพยากรป่าไม้และสัตว์ป่า ผ่านสื่อรูปแบบต่าง ๆ เช่น เฟซบุ๊ก (Facebook) โทททัศน์ และหนังสือประชาสัมพันธ์ รวมทั้งจัดโครงการค่ายเยาวชนเพื่อสร้างจิตสำนึกให้แก่เยาวชนจากโรงเรียนซึ่งตั้งอยู่โดยรอบพื้นที่โครงการฯ โดยปีงบประมาณ ๒๕๖๖ จัดโครงการฝึกอบรมหลักสูตร “ค่ายเยาวชนสืบสานปณิธาน พณานุรักษ์” ให้แก่เยาวชน จำนวน ๓๙๐ คน ได้รับความรู้ความเข้าใจเกี่ยวกับทรัพยากรป่าไม้และสัตว์ป่า และมีส่วนร่วมในการดูแลรักษาทรัพยากรธรรมชาติ

๒) สถานีเพาะเลี้ยงสัตว์ป่าบางละมุง เริ่มดำเนินงานตั้งแต่ปี ๒๕๒๖ จัดทำเป็นศูนย์เพาะเลี้ยงและขยายพันธุ์สัตว์ป่าในลักษณะสวนสัตว์เปิด โดยมีการดำเนินงานต่าง ๆ ได้แก่ ศึกษาเพาะเลี้ยงและพัฒนาพันธุ์กรรมสัตว์ป่าที่หายากใกล้จะสูญพันธุ์และมีค่าทางเศรษฐกิจ การเพาะเลี้ยงสัตว์ป่าเชิงอนุรักษ์เพื่อปล่อยคืนสู่ธรรมชาติ และการแก้ไขปัญหาสัตว์ป่าของกลางและสัตว์ป่าที่มอบคืนแก่ทางราชการตามพระราชบัญญัติสงวนและคุ้มครองสัตว์ป่า พ.ศ. ๒๕๖๒ รวมทั้ง การจัดการดูแลและเลี้ยงดูสัตว์ป่า ตลอดจนเป็นแหล่งให้บริการข้อมูลวิชาการด้านการเพาะเลี้ยงสัตว์ป่า แหล่งเรียนรู้ และนันทนาการสำหรับนักวิชาการ เยาวชน และประชาชนทั่วไป



งานเพาะพันธุ์และปล่อยสัตว์ป่าคืนสู่ธรรมชาติ



การดูแลสุขภาพสัตว์ป่า

ปัจจุบันสถานีเพาะเลี้ยงสัตว์ป่าบางละมุงมีสัตว์ป่าที่อยู่ในความดูแลทั้งหมด ๒๑ ชนิด จำนวน ๕๐๒ ตัว ประกอบด้วย

(๑) สัตว์ป่าพ่อแม่สายพันธุ์แท้และสัตว์ป่าที่ใกล้สูญพันธุ์ ๑๔ ชนิด จำนวน ๓๖๐ ตัว โดยเพาะพันธุ์สัตว์ป่า ประเภท สัตว์กึ่ง ทราย กว้างป่า ละมั่งพันธุ์ไทยแท้ เนื้อทราย และ สัตว์ปีก ทราย กว้างป่า นกชนิดต่าง ๆ เพื่อปล่อยสัตว์ป่าคืนสู่ธรรมชาติ ทั้งนี้ ปีงบประมาณ ๒๕๖๖ ได้ดำเนินการเพาะเลี้ยงสัตว์ป่า ได้แก่ เนื้อทราย และไก่ฟ้าหลังขาว เพื่อปล่อยคืนสู่ธรรมชาติ

(๒) สัตว์ป่าที่เป็นของกลางในระหว่างคดี ๕ ชนิด จำนวน ๑๔ ตัว

(๓) สัตว์ป่ากรณีการแก้ไขปัญหาและปลดปล่อย ๑๑ ชนิด จำนวน ๑๓๐ ตัว โดยส่วนมากเป็นสัตว์ป่าที่มีขนาดใหญ่ คือ หมู จำนวน ๑๒๐ ตัว (หมูควาย ๑๐๑ ตัว หมูหมา ๑๙ ตัว)



แหล่งศึกษาและเรียนรู้ด้านการอนุรักษ์สัตว์ป่าแก่ประชาชนทั่วไป

๓) โครงการป่าสิริเจริญวรรษอันเนื่องมาจากพระราชดำริ เริ่มดำเนินงานตั้งแต่ ปี ๒๕๓๕ โดยแรกเริ่มได้ดำเนินการปลูกป่าตามแนวพระราชดำริในพื้นที่ ซึ่งส่วนใหญ่มีสภาพถูกบุกรุกแผ้วถางเป็นป่าเสื่อมโทรม อาทิ ปลูกไม้มีค่าทางเศรษฐกิจ เช่น พะยูง ยางนา ประดู่ ปลูกไม้โตเร็วใช้สอย เช่น กระจับถั่วยักษ์ กระจับถั่วณรงค์ กระจับถั่วเทพา ปลูกไม้อาหารสัตว์ เช่น มะขามป้อม มะขามเทศ หว่า ตะขบ และระหว่างปี ๒๕๕๘ - ๒๕๖๐ ได้มีการศึกษาความหลากหลายทางชีวภาพของโครงการป่าสิริเจริญวรรษอันเนื่องมาจากพระราชดำริ ได้แก่ นก สัตว์เลี้ยงลูกด้วยนม สัตว์เลื้อยคลาน สัตว์สะเทินน้ำสะเทินบก และพืชชนิดต่างๆ รวมถึงผีเสื้อ ซึ่งสำรวจพบ ผีเสื้อกลางวัน ๖๑ ชนิด จำนวน ๕ วงศ์ ผีเสื้อกลางวันที่พบได้ตลอดปีมี ๗ ชนิด ได้แก่ ผีเสื้อหางติ่งนางระเวง ผีเสื้อหางติ่งธรรมดา ผีเสื้อหนอนคูนธรรมดาผีเสื้อจระกานอนยี่ถ่อ ผีเสื้อแพนซีสีน้ำตาล ผีเสื้อหนอนใบรักใหญ่ และผีเสื้อมอธราบปีกแหลม ปัจจุบัน พื้นที่ป่าไม้บริเวณโครงการฯ ไม่น้อยกว่า ๑,๐๐๐ ไร่ ได้รับการฟื้นฟูมีสภาพใกล้เคียงกับป่าธรรมชาติและมีความอุดมสมบูรณ์มากยิ่งขึ้น



ภาพถ่ายทางอากาศ
แสดงความสมบูรณ์ของป่าในปัจจุบัน



โครงการค่ายเยาวชนอาสา
รักษป่าสิริเจริญวรราชฯ



เป็นแหล่งศึกษาเรียนรู้ทางธรรมชาติ และแหล่งท่องเที่ยวเชิงอนุรักษ์ให้กับประชาชน



ในปีงบประมาณ ๒๕๖๖ ได้จัดโครงการค่ายเยาวชนอาสารักษป่าสิริเจริญวรราชอันเนื่องมาจากพระราชดำริ ให้แก่นักเรียนระดับประถมศึกษาและระดับปฐมวัย จำนวน ๑๐ รุ่นรวม ๘๐๐ คน เพื่อปลูกฝังจิตสำนึกด้านการอนุรักษ์ทรัพยากรธรรมชาติและสิ่งแวดล้อม อีกทั้งภายในโครงการป่าสิริเจริญวรราชฯ ยังเป็นแหล่งศึกษาเรียนรู้ทางธรรมชาติ โดยจัดทำเส้นทางเดินศึกษาธรรมชาติ ระยะทาง ๑,๕๐๐ เมตร มีลักษณะเป็นป่าปลูกที่มีพันธุ์ไม้ต่าง ๆ ประกอบด้วยพันธุ์ไม้ป่าพันธุ์ไม้ดอกหอม พันธุ์หวายไทย พันธุ์บัวไทย และพันธุ์กล้วยไทย รวมทั้งได้จัดทำเส้นทางจักรยานระยะทาง ๑๘ กิโลเมตร เพื่อพัฒนาเป็นแหล่งท่องเที่ยวเชิงอนุรักษ์ให้กับประชาชนทั่วไปได้มาพักผ่อนและออกกำลังกาย อีกทั้งเป็นแนวเขตเพื่อป้องกันการบุกรุกพื้นที่ป่า

๕.๓ ด้านการบริหารจัดการน้ำ

กรมชลประทานได้ดำเนิน โครงการพัฒนากลุ่มน้ำคลองบ้านอำเภออันเนื่องมาจากพระราชดำริ ด้วยการก่อสร้างแหล่งน้ำตามลำน้ำสาขาต่าง ๆ ของคลองบ้านอำเภอ เริ่มดำเนินการตั้งแต่ปี ๒๕๒๔ จนถึงปัจจุบัน เพื่อเป็นแหล่งน้ำสำหรับการอุปโภค บริโภค และการเกษตรของราษฎรโดยรอบ รวมทั้งสนับสนุนกิจกรรมของหน่วยงานต่าง ๆ ที่ร่วมดำเนินโครงการพัฒนาพื้นที่บริเวณรอบวัดญาณสังวรารามวรมหาวิหารอันเนื่องมาจากพระราชดำริ สรุปได้ ดังนี้

| โครงการ | ความจุ (ลูกบาศก์เมตร) | ก่อสร้างเสร็จปี พ.ศ. |
|-----------------------|--------------------------|-------------------------|
| อ่างเก็บน้ำห้วยใหญ่ ๑ | ๕,๕๐๐ | ๒๕๒๔ |
| อ่างเก็บน้ำห้วยใหญ่ ๒ | ๘,๕๐๐ | |

| โครงการ | ความจุ (ลูกบาศก์เมตร) | ก่อสร้างเสร็จปี พ.ศ. |
|---|--------------------------|-------------------------|
| อ่างเก็บน้ำวัดญาณสังวราราม | ๒๕๐,๐๐๐ | ๒๕๒๕ |
| อ่างเก็บน้ำเขาชีโอน | ๒๗๐,๐๐๐ | |
| อ่างเก็บน้ำเขาชีจรรย์ตอนบน ๑ | ๗,๓๐๐ | ๒๕๒๖ |
| อ่างเก็บน้ำเขาชีจรรย์ตอนบน ๒ | ๓,๑๐๐ | |
| อ่างเก็บน้ำคลองบ้านอำเภอ | ๔๓๐,๐๐๐ | ๒๕๒๗ |
| บ่อเก็บน้ำ P ๑ - P ๖ (บ่อน้ำตาดคอนกรีต) | ๘๒,๕๐๐ | |
| อ่างเก็บน้ำเขาชีจรรย์ตอนบน ๓ | ๖๐,๐๐๐ | ๒๕๒๘ |
| อ่างเก็บน้ำมาบพิททอง ๒ ระบบส่งน้ำท้ายบ่อ P ๖ พื้นที่ส่งน้ำ ๗๒ ไร่ | ๒,๐๐๐,๐๐๐ | |
| อ่างเก็บน้ำห้วยตุ้ ๒ ระบบส่งน้ำท้ายอ่างเก็บน้ำมาบพิททอง ๒ พื้นที่ส่งน้ำ ๑,๕๐๐ ไร่ | ๒,๙๐๐,๐๐๐ | ๒๕๒๙ |
| อ่างเก็บน้ำมาบพิททอง ๑ | ๑,๒๓๐,๐๐๐ | ๒๕๓๐ |
| อ่างเก็บน้ำห้วยตุ้ ๑ | ๑,๕๐๐,๐๐๐ | ๒๕๓๑ |
| แหล่งเก็บกักและชะลอน้ำโครงการป่าสิริเจริญวรราชฯ เพื่อให้เกิดความชุ่มชื้นบริเวณพื้นที่โครงการฯ ประมาณ ๕๐๐ ไร่ | | ๒๕๓๔ |
| - อ่างเก็บน้ำที่ ๑ | ๗,๘๐๐ | |
| - อ่างเก็บน้ำที่ ๒ | ๘,๐๐๐ | |
| - อ่างเก็บน้ำที่ ๓ | ๓,๓๐๐ | |
| จัดหาไม้สนับสนุนพื้นที่บริเวณวัดญาณสังวรารามฯ โดยก่อสร้างโรงสูบน้ำพร้อมระบบท่อส่งน้ำ เพื่อผัน น้ำเสริมระบบน้ำดิบ โดยต่อเข้าระบบท่อส่งน้ำจาก อ่างเก็บน้ำมาบพิททอง ๑ เพื่อจ่ายน้ำให้แก่วัดและ หน่วยงานในพื้นที่ | | ปี ๒๕๔๗ |
| เพิ่มประสิทธิภาพระบบน้ำสถานีเพาะเลี้ยงสัตว์ป่า บางละมุง โดยก่อสร้างสถานีสูบน้ำพร้อมระบบเพื่อ ส่งน้ำให้แก่พื้นที่สถานี บริเวณกรงหมี กรงสัตว์กบ และ สัตว์ปีก และก่อสร้างระบบส่งน้ำท้ายอ่างเก็บน้ำ คลองบ้านอำเภอ เพื่อส่งน้ำไปที่โรงเรียนผู้รู้ ญุสส. ๘๐ | | ปี ๒๕๕๔ - ๒๕๕๕ |
| ระบบส่งน้ำท้ายอ่างเก็บน้ำมาบพิททอง ๒ เพื่อสนับสนุนพื้นที่การเกษตรนอกพื้นที่ชลประทาน ประมาณ ๘๐ ไร่ | | ปี ๒๕๖๔ |



อ่างเก็บน้ำห้วยใหญ่ ๒



อ่างเก็บน้ำมาบพิกทอง ๑

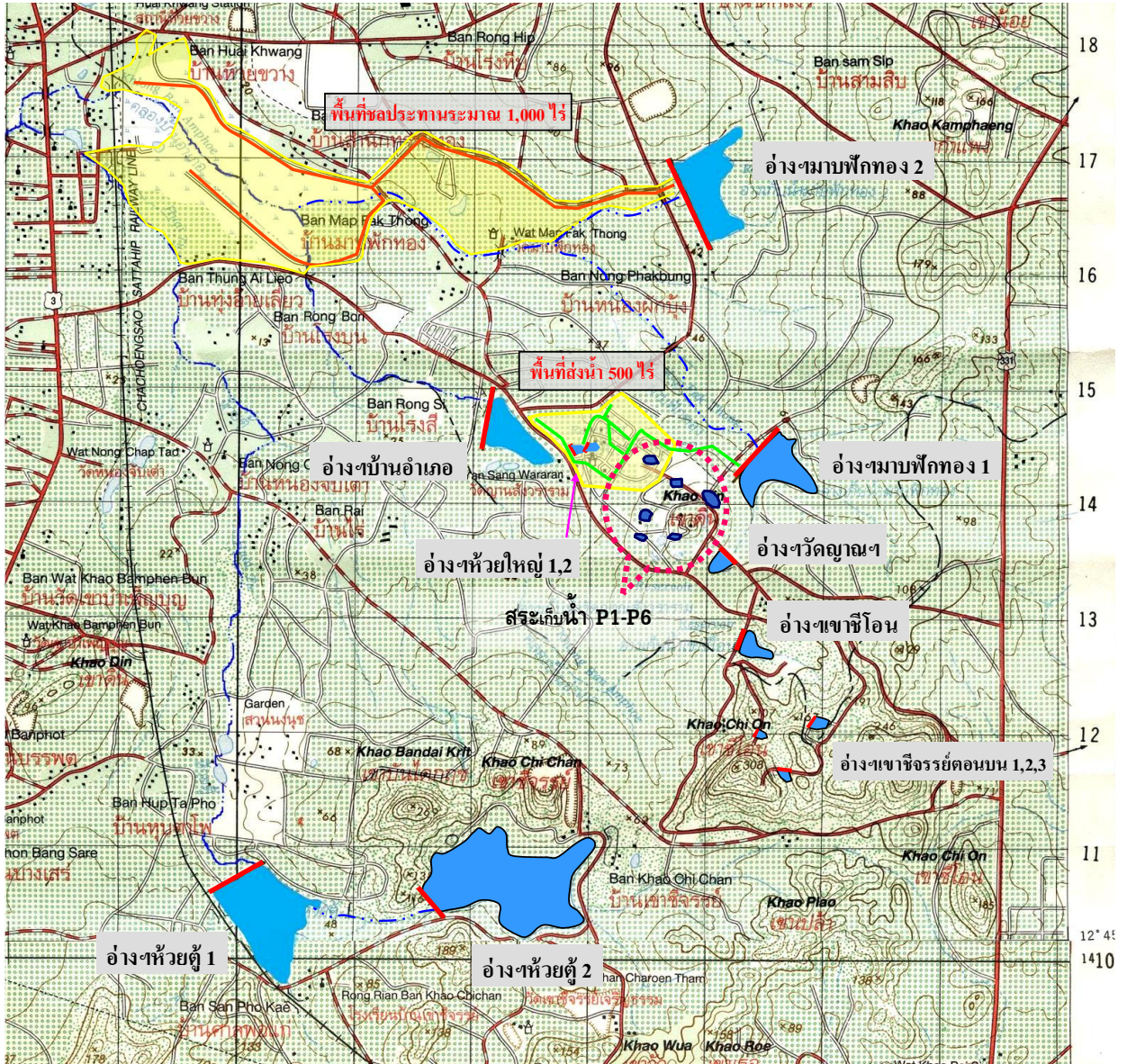

โครงการพัฒนาลุ่มน้ำคลองบ้านอำเภออันเนื่องมาจากพระราชดำริ
จังหวัดชลบุรี

ประโยชน์ของโครงการพัฒนาลุ่มน้ำคลองบ้านอำเภอกา

๑. ด้านการฟื้นฟูและอนุรักษ์ทรัพยากรธรรมชาติ

(๑) อ่างเก็บน้ำเขาชีโอน เป็นแหล่งน้ำสำหรับอุปโภคของเขตห้ามล่าสัตว์ป่าเขาชีโอน และสถานีเพาะเลี้ยงสัตว์ป่าบางละมุง รวมทั้งส่งน้ำให้แก่พื้นที่สถานีฯ บริเวณกรมกีบ และสัตว์ปีก

(๒) อ่างเก็บน้ำเขาชีจรรย์ตอนบน ๑ อ่างเก็บน้ำเขาชีจรรย์ตอนบน ๒ และอ่างเก็บน้ำเขาชีจรรย์ตอนบน ๓ เป็นแหล่งเก็บกักน้ำเพื่อเพิ่มความชุ่มชื้นให้แก่ป่าไม้ และเป็นแหล่งน้ำสำหรับสัตว์ป่าในเขตห้ามล่าสัตว์ป่าเขาชีโอน

(๓) แหล่งเก็บกักและชะลอน้ำโครงการป่าสิริเจริญวรรษฯ จำนวน ๓ แห่ง เพื่อให้เกิดความชุ่มชื้นบริเวณพื้นที่โครงการฯ ประมาณ ๕๐๐ ไร่

(๔) แหล่งน้ำเพื่อเพิ่มความชุ่มชื้นแก่ป่าไม้บริเวณรอบเขาหิน (พระมณฑป) จำนวน ๖ แห่ง (บ่อเก็บน้ำ P ๑-P ๖) เป็นแหล่งเก็บกักน้ำสร้างความชุ่มชื้นให้แก่ป่าไม้และเป็นแหล่งน้ำของสัตว์ป่า

๒. ด้านการอุปโภคและบริโภคภายในบริเวณวัดญาณสังวรารามฯ

(๑) อ่างเก็บน้ำห้วยใหญ่ ๑ และ ๒ ปัจจุบันใช้ประโยชน์เพื่อเป็นแหล่งท่องเที่ยวของประชาชน และเป็นที่สำหรับทำบุญปล่อยปลา ให้อาหารปลา

(๒) อ่างเก็บน้ำวัดญาณสังวราราม ปัจจุบันไม่สามารถเก็บน้ำได้ แต่ยังคงประโยชน์ในการสร้างความชุ่มชื้นให้แก่ป่าไม้

(๓) อ่างเก็บน้ำคลองบ้านอำเภอกา เป็นแหล่งท่องเที่ยวของประชาชน และเป็นที่สำหรับทำบุญปล่อยปลาและให้อาหารปลา นอกจากนี้ ส่งน้ำสนับสนุนพื้นที่แปลงเพาะปลูกสำหรับฝึกปฏิบัติทางการเกษตรของโรงเรียนผู้รู้ ญุสส. ๘๐ และพื้นที่การเกษตรด้านท้ายอ่างเก็บน้ำคลองบ้านอำเภอกา

(๔) อ่างเก็บน้ำมาบพิททอง ๑ จ่ายน้ำโดยระบบท่อส่งน้ำ มายังพื้นที่บริเวณวัดญาณสังวรารามฯ โดยมีหน่วยงานที่ใช้น้ำ ดังนี้

| | | | |
|--|-------------------|-----|-----------------|
| (๑) บริเวณวัดญาณฯ | พื้นที่ที่ใช้น้ำ | ๓๒๐ | ไร่ |
| (๒) โรงพยาบาลวัดญาณฯ | พื้นที่ที่ใช้น้ำ | ๑๒ | ไร่ |
| (๓) ศูนย์ฝึกและพัฒนาอาชีพเกษตรกรรมวัดญาณฯ | พื้นที่ที่ใช้น้ำ | ๓๒ | ไร่ |
| (๔) โรงพยาบาลสมเด็จพระสังฆราชญาณสังวรเพื่อผู้สูงอายุ | พื้นที่ที่ใช้น้ำ | ๑๐ | ไร่ |
| (๕) กรมพัฒนาที่ดิน | พื้นที่ที่ใช้น้ำ | ๔๒ | ไร่ |
| (๖) กรมวิชาการเกษตร | พื้นที่ที่ใช้น้ำ | ๓๔ | ไร่ |
| (๗) อเนกกุลศลา (วิหารเซียน) | พื้นที่ที่ใช้น้ำ | ๗ | ไร่ |
| (๘) การประปาของกรมโยธาธิการและผังเมือง | ใช้น้ำวันละประมาณ | ๕๐๐ | ม. ^๓ |

* การใช้น้ำโดยรวมวันละประมาณ ๒,๕๐๐๐ - ๔,๐๐๐ ม.^๓ เฉลี่ย ๓,๒๕๐ ม.^๓/ วัน เดือนละประมาณ ๙๗,๕๐๐๐ ม.^๓

๓. ประโยชน์เพื่อการเกษตรและเพื่ออุปโภค บริโภค ให้แก่ราษฎรในพื้นที่

(๑) อ่างเก็บน้ำห้วยตุ้ ๑ ส่งน้ำลงคลองธรรมชาติ ให้กับเกษตรกรทำอ่างเก็บน้ำฯ ตามที่เกษตรกรร้องขอ โดยเกษตรกรจะต่อท่อสูบน้ำจากคลองธรรมชาติ

(๒) อ่างเก็บน้ำห้วยตุ้ ๒ เป็นแหล่งน้ำสำหรับสูบน้ำไปใช้บริเวณพระพุทธรูปแกะสลัก เขาชีจรรย์ สามารถผันน้ำลงคลองธรรมชาติเพื่อเติมน้ำให้กับอ่างเก็บน้ำห้วยตุ้ ๑

(๓) อ่างเก็บน้ำมาบพิททอง ๒ จ่ายน้ำโดยท่อระบายน้ำฝั่งขวาของระบบคลองส่งน้ำ ดาดคอนกรีตให้กับเกษตรกรทำอ่าง โดยสามารถส่งน้ำให้แก่พื้นที่การเกษตรด้านทำอ่างเก็บน้ำ จำนวน ๑,๐๐๐ ไร่ มีการจัดตั้งกลุ่มผู้ใช้น้ำวัดญาณสังวรารามฯ เพื่อร่วมกันบริหารจัดการน้ำ รวมทั้งการดูแลรักษา โครงการฯ ให้สามารถใช้ประโยชน์ได้อย่างยั่งยืน

๕.๔ ด้านการสาธารณสุขและผู้สูงอายุ

๑) โรงพยาบาลวัดญาณสังวราราม จัดตั้งขึ้นเมื่อปี ๒๕๒๗ ปัจจุบันเป็นโรงพยาบาล ชุมชนขนาด ๓๐ เตียง เปิดให้บริการทางการแพทย์ต่าง ๆ และบริการรักษาพยาบาลผู้ป่วยในพื้นที่ ตำบลห้วยใหญ่ ซึ่งเป็นพื้นที่ในเขตรับผิดชอบ รวมถึงบริการผู้ป่วยพื้นที่ใกล้เคียง โดยบริการตรวจ รักษาโรคทั่วไป อุบัติเหตุ ฉุกฉีดยา (ตลอด ๒๔ ชั่วโมง) บริการคลินิกโรคเรื้อรังต่าง ๆ ได้แก่ โรคเบาหวาน ความดันโลหิตสูง โรคเอดส์ วัณโรค ทันตกรรม เวชกรรมฟื้นฟู บริการแพทย์แผนไทย และการแพทย์ทางเลือก คลินิกฝากครรภ์และคุมกำเนิด คลินิกผู้สูงอายุ คลินิกสุขภาพจิต และคลินิก บำบัดยาเสพติด เป็นต้น รวมถึงจัดให้มีระบบ Fast Track ในโรคที่สำคัญ ได้แก่ โรคหลอดเลือดสมอง (Stroke) และโรคกล้ามเนื้อหัวใจตาย ชนิดหลอดเลือดหัวใจอุดตันเฉียบพลัน (STEMI) นอกจากนี้ โรงพยาบาลวัดญาณสังวรารามได้มุ่งเน้นการสร้างเสริมสุขภาพและป้องกันโรคในประชาชน เพื่อลด ค่าใช้จ่ายในการรักษาพยาบาล โดยให้ประชาชนมีส่วนร่วมในการดูแลสุขภาพ เช่น การจัดตั้งชมรม ผู้สูงอายุตำบลห้วยใหญ่

โดยปี ๒๕๖๖ โรงพยาบาลฯ ได้บริการรักษาผู้ป่วยนอกและผู้ป่วยอุบัติเหตุฉุกฉีดยา จำนวน ๖๔,๘๖๕ ราย และบริการรักษาผู้ป่วยนอกประเภทบริการอื่นๆ ได้แก่ เวชกรรมฟื้นฟูสมรรถภาพ ผู้ป่วย โรคเบาหวานและโรคความดันโลหิตสูง ทันตกรรม การแพทย์แผนไทยและการแพทย์ทางเลือก จำนวน ๑๙,๙๑๑ ราย รวมทั้งบริการรักษาผู้ป่วยใน จำนวน ๑,๖๕๗ ราย รวมทั้ง ได้จัดบริการสร้าง เสริมสุขภาพและป้องกันโรคในประชาชน ได้แก่ บริการฉีดวัคซีนพื้นฐาน จำนวน ๘๖๗ ราย และการเสริมภูมิคุ้มกันโรคระบาดของโรคติดเชื้อไวรัสโคโรนา ๒๐๑๙ (COVID-๑๙) จำนวน ๒,๓๐๙ ราย



งานบริการผู้ป่วย

ปัจจุบันโรงพยาบาลวัดญาณสังวราราม มีการดำเนินงานด้านการพัฒนาคุณภาพหน่วยบริการ โดยเข้ารับการประเมินมาตรฐานโรงพยาบาล และผ่านการรับรองกระบวนการคุณภาพตามมาตรฐาน (HA) ชั้น ๓ จากสถาบันรับรองคุณภาพสถานพยาบาล (สรพ.) เมื่อวันที่ ๘ พฤษภาคม ๒๕๖๔ โดยมีอายุการรับรองถึงวันที่ ๗ พฤษภาคม ๒๕๖๗

๒) โรงพยาบาลสมเด็จพระสังฆราชญาณสังวรเพื่อผู้สูงอายุ จังหวัดชลบุรี หรือศูนย์สมเด็จพระสังฆราชญาณสังวรเพื่อผู้สูงอายุ (เดิม) จัดตั้งขึ้นเมื่อปี ๒๕๓๓ มีบทบาทหน้าที่ด้านเวชศาสตร์ผู้สูงอายุตามที่กรมการแพทย์กำหนด โดยให้บริการทางการแพทย์ด้านการบำบัดรักษาและฟื้นฟูสมรรถภาพผู้สูงอายุในชุมชนในเขตพื้นที่รับผิดชอบ (เขตบริการสุขภาพที่ ๖ มี ๘ จังหวัด ได้แก่ จังหวัดชลบุรี จังหวัดฉะเชิงเทรา จังหวัดสมุทรปราการ จังหวัดจันทบุรี จังหวัดระยอง จังหวัดปราจีนบุรี จังหวัดสระแก้ว และจังหวัดตราด) และประชาชนในโครงการพัฒนาพื้นที่บริเวณรอบวัดญาณสังวรารามรวมมหาวิทยาลัยอันเนื่องมาจากพระราชดำริ พร้อมทั้งดำเนินงานด้านการศึกษาวิจัยและพัฒนาองค์ความรู้ใหม่ ๆ ที่เอื้อต่อการดูแลและส่งเสริมสุขภาพอนามัยของผู้สูงอายุ ได้แก่

- ด้านงานบริการ โรงพยาบาลสมเด็จพระสังฆราชญาณสังวรเพื่อผู้สูงอายุ จังหวัดชลบุรี ให้บริการผู้สูงอายุ และประชาชนทั่วไป ดังนี้

| งานผู้ป่วยนอก | คลินิกพิเศษ | งานผู้ป่วยใน |
|-------------------------------|---|---|
| - คลินิกทั่วไป | - คลินิกผู้สูงอายุ | - บริการดูแลระยะกลาง (Intermediate Care) |
| - งานกายภาพบำบัด และธาราบำบัด | - คลินิกอายุรกรรมระบบประสาท และสมอง | - ปรับเปลี่ยนพฤติกรรมสุขภาพในผู้สูงอายุ (Active Ageing) |
| - งานเภสัชกรรม | - คลินิกสมองใส (Smart brain) | |
| - งานจิตวิทยา | - คลินิก Transcranial Magnetic Stimulation(TMS) | |
| - งานโภชนบำบัด | - คลินิกจิตเวชผู้สูงอายุ | |
| - งานกิจกรรมบำบัด | - คลินิกเวชศาสตร์ฟื้นฟู | |
| - งานนวดแผนไทย | - คลินิกแพทย์แผนจีน | |
| | - คลินิกป้องกันการหกล้ม | |

ซึ่งในปี ๒๕๖๖ มีการเข้ารับบริการของผู้ป่วยนอก (OPD) จำนวน ๑,๒๓๑ คน และผู้ป่วยใน (IPD) จำนวน ๒๓๑ คน โดยสามารถแบ่งตามกลุ่มโรคที่พบบ่อยของแผนกผู้ป่วยนอก ได้แก่ กล้ามเนื้ออ่อนแรงจากโรคหลอดเลือดสมอง ความผิดปกติของระบบกล้ามเนื้อ ข้อเข่าเสื่อม กล้ามเนื้ออักเสบ และกระดูกสันหลังเสื่อม สำหรับกลุ่มโรคของแผนกผู้ป่วยในจะเป็นอาการกล้ามเนื้ออ่อนแรงจากโรคหลอดเลือดสมอง

- ด้านวิชาการ ถ่ายทอดความรู้และเทคโนโลยีทางการแพทย์ ด้านการบำบัดรักษาและฟื้นฟูสมรรถภาพผู้สูงอายุ ในลักษณะเป็นเครือข่ายของสถาบันเวชศาสตร์สมเด็จพระสังฆราชญาณสังวรเพื่อผู้สูงอายุ กรมการแพทย์ การรับนักศึกษาเข้าฝึกงานด้านกายภาพบำบัด รวมถึงการรับคณะ

เข้าศึกษาคุณทางด้านเวชศาสตร์ผู้สูงอายุ นอกจากนี้ ได้ดำเนินการให้ความรู้โดยจัดวิทยากรบรรยาย ด้านเวชศาสตร์ผู้สูงอายุในหลักสูตรต่าง ๆ ให้แก่ประชาชนในพื้นที่ เช่น หลักสูตรด้านอาหารและโภชนาการ เช่น อาหารเพื่อสุขภาพ อาหารลดน้ำหนัก อาหารสำหรับโรคไม่ติดต่อเรื้อรัง เป็นต้น เพื่อช่วยในการส่งเสริมสุขภาพ ป้องกันและบำบัดโรค และโครงการพัฒนาศักยภาพผู้สูงอายุให้สามารถดูแลตนเองได้ในชุมชน



โครงการพัฒนาระบบดูแลสุขภาพผู้สูงอายุ

- ด้านการศึกษาวิจัยและพัฒนาองค์ความรู้เกี่ยวกับการดูแลผู้สูงอายุ โดยปี ๒๕๖๔ - ๒๕๖๖ ดำเนินการศึกษาวิจัย จำนวน ๓ เรื่อง ได้แก่ โครงการวิจัยการพัฒนารูปแบบการมีส่วนร่วมของบุคลากรด้านสุขภาพและญาติต่อการสร้างความตระหนักในการดูแลผู้ป่วยสูงอายุภาวะสมองเสื่อมในประเทศ โครงการวิจัยการศึกษารูปแบบที่เหมาะสมต่อการดูแลและติดตามภาวะสุขภาพผู้สูงอายุภายใต้แนวคิดการเชื่อมต่อของสรรพสิ่ง และโครงการวิจัยต้นทุนต่อหน่วยและประสิทธิผลของโปรแกรมฟื้นฟูสภาพต่อความสามารถในการทำกิจวัตรประจำวัน คุณภาพชีวิต ของผู้ป่วยโรคหลอดเลือดสมองและผู้ดูแล



การฝึกปฏิบัติงานด้านธรรมาบำบัดให้แก่บุคลากรภาครัฐและภาคเอกชน

โรงพยาบาลสมเด็จพระสังฆราชญาณสังวรเพื่อผู้สูงอายุ ได้สร้างเครือข่ายความร่วมมือกับสถาบันการศึกษาต่าง ๆ เช่น หลักสูตรเฉพาะทาง ๔ เดือน สาขาการพยาบาลผู้สูงอายุ ร่วมกับสถาบันสิรินธรเพื่อการฟื้นฟูสมรรถภาพทางการแพทย์แห่งชาติและวิทยาลัยพยาบาลบรมราชชนนี จังหวัดชลบุรี และหลักสูตรเฉพาะทาง ๖ เดือน สาขาการพยาบาลเวชปฏิบัติผู้สูงอายุ ร่วมกับมหาวิทยาลัยบูรพา

๕.๕ ด้านการศาสนา และการศึกษา

๑) วัดญาณสังวรารามวรมหาวิหาร เป็นพระอารามหลวงชั้นเอก ชนิดวรมหาวิหาร สังกัดธรรมยุติกนิกาย สร้างขึ้นตามพระราชประสงค์ของพระบาทสมเด็จพระบรมชนกาธิเบศร มหาภูมิพลอดุลยเดชมหาราช บรมนาถบพิตร ด้วยทรงมุ่งหวังให้มีวัดเป็นศูนย์รวมศรัทธาของประชาชน สร้างความเจริญทางด้านจิตใจของคนในชุมชน มิให้เสื่อมโทรมตามความเจริญของวัตถุ และสมเด็จพระสังฆราชเจ้า กรมหลวงวชิรญาณสังวร (สมเด็จพระสังฆราช สกลมหาสังฆปริณายก พระองค์ที่ ๑๙) เป็นองค์ประธานจัดสร้างวัด เมื่อปี ๒๕๑๙ นายแพทย์ขจร และคุณหญิงนิวีดี อันตรการ พร้อมด้วยบุตรธิดาได้ถวายที่ดินประมาณ ๑๐๐ ไร่ ๑ งาน ๙๒ ตารางวา ซึ่งต่อมา คุณหญิงนิวีดี และครอบครัวได้บริจาคที่ดินถวายเพิ่มอีก ๑๐๐ ไร่เศษ และคณะผู้สร้าง ศิษยานุศิษย์ได้ร่วมกันจัดซื้อที่ดินที่ติดต่อเขตวัดถวายเพิ่มเติมอีก รวมเป็นเนื้อที่ดินทั้งหมด ๓๖๖ ไร่ ๒ งาน ๑๑ ตารางวา เพื่อสร้างวัดและใช้ชื่อว่า “วัดญาณสังวรารามวรมหาวิหาร” ซึ่งได้รับการประกาศตั้งชื่อเป็นวัดในพระพุทธศาสนา เมื่อวันที่ ๒๕ มีนาคม ๒๕๒๓ และได้รับพระราชทานวิสุงคามสีมา ตามพระราชกฤษฎีกา ลงวันที่ ๒๕ มีนาคม ๒๕๒๕ (ราชกิจจานุเบกษา เล่มที่ ๙๙ ตอนที่ ๔๓) โดยมีศาสนสถานที่สำคัญ ได้แก่

๑. พระอุโบสถ สร้างขึ้นเพื่อน้อมเกล้าฯ ถวายเป็นพระราชกุศลแด่สมเด็จพระเจ้าตากสินมหาราช พระอุโบสถ จำลองแบบจากวิหารรังษีในวัดบวรนิเวศวิหาร มีลักษณะเป็นอาคารคอนกรีตเสริมเหล็ก ๒ ชั้น ขนาดกว้าง ๑๓.๓๐ เมตร ยาว ๒๑.๐๐ เมตร หลังคามุงกระเบื้องเคลือบ หน้าบันลายปูนปั้น โดยสมเด็จพระกนิษฐาธิราชเจ้า กรมสมเด็จพระเทพรัตนราชสุดาฯ สยามบรมราชกุมารี เสด็จพระราชดำเนินทรงวางศิลาฤกษ์ เมื่อวันที่ ๒๔ มีนาคม ๒๕๒๓

๒. พระพุทธปฏิมาประธานประจำพระอุโบสถ ได้รับการถวายพระนามว่า "สมเด็จพระพุทธญาณนเรศวร์" สร้างน้อมเกล้าฯ ถวายสมเด็จพระนเรศวรมหาราช มีขนาดประมาณองค์พระพุทธรูปชินสีห์ในพระอุโบสถวัดบวรนิเวศวิหาร หน้าพระเพลา ๕ ศอก ๑ คืบ ๗ นิ้ว โดยพระบาทสมเด็จพระบรมชนกาธิเบศร มหาภูมิพลอดุลยเดชมหาราช บรมนาถบพิตร เสด็จพระราชดำเนินทรงเททองหล่อ เมื่อวันที่ ๑๔ สิงหาคม ๒๕๒๓ ณ บริเวณมณฑลพิธี หน้าพระอุโบสถเก่าคณะรังษี วัดบวรนิเวศวิหาร



สมเด็จพระพุทธญาณนเรศวร์



พระบรมธาตุเจดีย์มหาจักรีพิพัฒน์

๓. พระบรมธาตุเจดีย์มหาจักรีพิพัฒน์ สร้างน้อมเกล้าฯ ถวายพระบาทสมเด็จพระพุทธยอดฟ้าจุฬาโลกมหาราช และพระบรมราชวงศ์จักรี มีฐานกว้าง ๓๙.๐๐ เมตร สูง ๓๙.๐๐ เมตร โดยพระบาทสมเด็จพระบรมชนกาธิเบศร มหาภูมิพลอดุลยเดชมหาราช บรมนาถบพิตร เสด็จพระราชดำเนินทรงวางศิลาฤกษ์ พร้อมด้วย สมเด็จพระนางเจ้าสิริกิติ์ พระบรมราชินีนาถ พระบรมราชชนนีพันปีหลวง สมเด็จพระกนิษฐาธิราชเจ้า กรมสมเด็จพระเทพรัตนราชสุดาฯ สยามบรมราชกุมารี และพระเจ้าวรวงศ์เธอ พระองค์เจ้าโสมสวลี กรมหมื่นสุทธนารีนาถ เมื่อวันที่ ๓๐ เมษายน ๒๕๒๕ พระบรมธาตุเจดีย์มหาจักรีพิพัฒน์ มีความหมายว่า "พระเจดีย์บรรจุพระบรมธาตุเพื่อความพัฒนาสถาพรแห่งพระมหาจักรีบรมราชวงศ์"

นอกจากนี้ มูลนิธิวัดญาณสังวรารามได้ดำเนินงาน **โรงเรียนผู้รู้ ญสส. ๘๐** โดยในการประชุมสามัญประจำปี ๒๕๓๗ ครั้งที่ ๑/๒๕๓๗ คณะกรรมการมูลนิธิวัดญาณสังวราราม เมื่อวันที่ ๒๗ มีนาคม ๒๕๓๗ สมเด็จพระสังฆราชเจ้า กรมหลวงวชิรญาณสังวร (สมเด็จพระสังฆราช สกลมหาสังฆปริณายก พระองค์ที่ ๑๙) องค์ประธานมูลนิธิวัดญาณสังวราราม ทรงปรารถนาจะประทานความเกื้อกูลเยาวชนของชาติผู้ขาดแคลนให้ได้รับการศึกษา ทรงให้มูลนิธิวัดญาณสังวราราม ดำเนินการจัดตั้งโรงเรียนมัธยมขึ้นในปีการศึกษา ๒๕๓๗ ด้วยความสามัคคีร่วมใจของสาธุศิษย์ ในโอกาสที่สมเด็จพระสังฆราชฯ มีพระชันษา ๘๐ ปี โดยสมเด็จพระสังฆราชฯ ทรงรับเป็นองค์อุปถัมภ์และทรงโปรดประทานให้ใช้ชื่อ **โรงเรียนผู้รู้ ญสส. ๘๐**

คำว่า **ผู้รู้** หมายถึง ให้นักเรียนเป็นผู้รู้จักตน รู้ผิด รู้ชอบ รู้จักละอายต่อการกระทำผิด
 คำว่า **ญสส.** เป็นพระนามย่อ สมเด็จพระญาณสังวร สมเด็จพระสังฆราช
 สกลมหาสังฆปริณายก

คำว่า **๘๐** หมายถึง พระชันษา ๘๐ ปี ในปีทีก่อตั้ง ๒๕๓๗



โรงเรียน**ผู้รู้ ญสส. ๘๐** เป็นโรงเรียนเอกชนการกุศล ประเภทโรงเรียนประจำชาย เปิดสอนในระดับชั้นมัธยมศึกษาตอนต้น (มัธยมศึกษาปีที่ ๑ - ๓) เพื่อสร้างคนดีให้สังคมโดยเปิดทำการสอนเมื่อวันที่ ๑๖ พฤษภาคม ๒๕๓๗ มีรองศาสตราจารย์ทันตแพทย์หญิงพวงเพ็ชร เดชะประทุมวัน ข้าราชการเกษียณจากจุฬาลงกรณ์มหาวิทยาลัย เป็นผู้รับใบอนุญาตจัดตั้งและทำการแทน สมเด็จพระสังฆราชเจ้า กรมหลวงวชิรญาณสังวร พร้อมทั้งรับตำแหน่งครูใหญ่ ต่อมา มีการรับครูและบุคลากรเพิ่มเพื่อดำเนินการจัดการศึกษาตามรูปแบบโรงเรียนวิถิพุทธ ปัจจุบันมี นายกันตวัฒน์ เกษมสุข เป็นผู้อำนวยการโรงเรียน**ผู้รู้ ญสส. ๘๐** มีครูและบุคลากร จำนวน ๑๗ คน และนักเรียน จำนวน ๗๙ คน

๒) มูลนิธิอเนกกุศลศาลา (วิหารเซียน) จัดสร้างโดย อาจารย์สง่า กุลกอบเกียรติ เพื่อเฉลิมพระเกียรติพระบาทสมเด็จพระบรมชนกาธิเบศร มหาภูมิพลอดุลยเดชมหาราช บรมนาถบพิตร เนื่องในโอกาสทรงเจริญพระชนมพรรษาครบ ๕ รอบ โดยเมื่อปี ๒๕๓๐ ได้รับพระราชทานที่ดินบริเวณโครงการพัฒนาพื้นที่บริเวณรอบวัดญาณสังวรารามวรมหาวิหาร อันเนื่องมาจากพระราชดำริ จำนวน ๗ ไร่ มาสำหรับดำเนินการ พร้อมทั้งทรงพระกรุณาโปรดเกล้าโปรดกระหม่อม พระราชทานฤกษ์ในการก่อสร้าง คือ วันที่ ๖ มิถุนายน ๒๕๓๑ และพระราชทานนามอาคารแห่งนี้ว่า "อเนกกุศลศาลา" สำหรับชื่อ วิหารเซียน มาจากในระหว่างการก่อสร้าง สมเด็จพระสังฆราชเจ้า กรมหลวงวชิรญาณสังวร ทรงมีรับสั่งกับอาจารย์สง่าว่า “ด้านวัดนั้นเป็นวิหารพระ พื้นที่ด้านนี้ก็เป็นวิหารเซียน” ดังนั้น จึงเป็นมงคลนามว่า “วิหารเซียน”

ทั้งนี้ อาจารย์สง่า ได้จัดตั้งมูลนิธิอเนกกุศลศาลา (วิหารเซียน) ในพระสังฆราชูปถัมภ์ ซึ่งมีมูลนิธิชัยพัฒนาเป็นผู้กำกับดูแล โดยมูลนิธิอเนกกุศลศาลา (วิหารเซียน) ทำหน้าที่บริหารจัดการ และดูแลรักษาอเนกกุศลศาลา ให้เป็นสถานที่ท่องเที่ยวทางศิลปวัฒนธรรม ศาสนา และสาธารณประโยชน์ ภายในมีการจัดแสดงโบราณวัตถุอันเป็นมรดกที่สำคัญของชาติจีน ที่กระทรวงวัฒนธรรมแห่งสาธารณรัฐประชาชนจีนได้มอบให้ จำนวน ๓๒๘ รายการ ได้แก่ รถม้าสำริด รูปปั้นหุ่นทหารดินเผา รูปปั้นหุ่นม้าดินเผาพระแท่นบัลลังก์ของจักรพรรดิ เครื่องดนตรีจีนโบราณ เครื่องสำริดโบราณ เครื่องปั้นดินเผาโบราณ หินแกรนิตจำหลักชุด ๑๒ นักซัตรี เครื่องมือตรวจวัด ตำแหน่งแผ่นดินไหว เครื่องมือตรวจวัดตำแหน่งดวงดาว แบบจำลองขบวนรูปปั้นทหาร รูปปั้นม้า และรถม้าภายในสุสานของจีนซีฮองเต้ แบบจำลองกำแพงเมืองจีน ภาพเขียนศิลปะตุนหวง ภาพเขียนกระเบื้องเคลือบสี และงานศิลปะของนักวาดภาพที่มีชื่อเสียงอีกหลายสิบท่าน โดยปี ๒๕๖๐ - ๒๕๖๖ มีผู้เข้าเยี่ยมชมและศึกษาดูงานของนักเรียนและนักศึกษา (ไม่เสียค่าเข้าชม) รวมจำนวน ๙๑,๘๐๐ คน



โบราณวัตถุที่สำคัญของประเทศจีน

นอกจากนี้ มูลนิธิอเนกกุศลศาลาได้ทำการมอบทุนการศึกษาเป็นประจำทุกวันที ๖ มิถุนายน ของทุกปี เพื่อเป็นการรำลึกวันฤกษ์พระราชทานในการสร้างอาคารอเนกกุศลศาลา โดยเป็นทุนการศึกษาแบบต่อเนื่องให้แก่แก่นักเรียนนักศึกษาในกลุ่มโรงเรียนวิหารเซียนอุปถัมภ์ ที่ขาดสันทนาการทรัพย์ จำนวน ๑๒ โรงเรียน ในพื้นที่บริเวณรอบโครงการอันเนื่องมาจากพระราชดำริ ซึ่งการมอบทุนเริ่มดำเนินการตั้งแต่ปี ๒๕๓๖ และครั้งล่าสุดเมื่อวันที่ ๖ มิถุนายน ๒๕๖๖ (ครั้งที่ ๒๘) ทางมูลนิธิฯ ได้ทำการมอบทุนการศึกษาไปแล้วทั้งหมดตั้งแต่เริ่มต้น เป็นจำนวนทั้งหมด ๕,๓๓๒ ทุน

รวมเป็นเงินทั้งสิ้น ๗,๑๗๘,๐๐๐ บาท โดยมี ดร.สุเมธ ตันติเวชกุล เป็นประธานในการมอบทุนให้แก่โรงเรียนในกลุ่มโรงเรียนวิหารเซียนอุบลัมภ์



๓) มูลนิธิพระพุทธรูปแกะสลักหน้าผาเขาชีจรรย์ เมื่อปี ๒๕๒๗ สมเด็จพระสังฆราชเจ้า กรมหลวงวชิรญาณสังวร (สมเด็จพระสังฆราช สกลมหาสังฆปริณายก พระองค์ที่ ๑๙) มีพระดำริจะอนุรักษ์เขาชีจรรย์ให้คงชื่ออยู่กับเขาชีโอน ซึ่งมีส่วนหนึ่งในเขตสังฆาวาสของวัดญาณสังวรารามฯ ด้วยการสร้างพระพุทธรูปแกะสลัก ณ หน้าผาเขาชีจรรย์ ให้เป็นปูชนียสถานทางพระพุทธศาสนาที่สำคัญประจำรัชกาลที่ ๙ แห่งพระบรมราชจักรีวงศ์

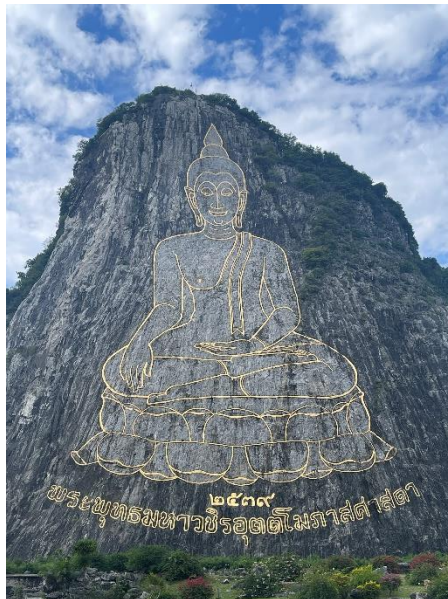

ปี ๒๕๓๓ คณะกรรมการกำหนดรูปแบบพระพุทธรูปแกะสลักหินที่หน้าผาเขาชีจรรย์ แต่งตั้งโดย คณะกรรมการพิเศษเพื่อประสานงานโครงการอันเนื่องมาจากพระราชดำริ (กปร.) ได้นำความขึ้นกราบบังคมทูลพระกรุณาขอพระราชทานพระบรมราชวินิจฉัยในต้นแบบ พระบาทสมเด็จพระบรมชนกาธิเบศร มหาภูมิพลอดุลยเดชมหาราช บรมนาถบพิตร ทรงพระกรุณาโปรดเกล้าฯ พระราชทานพระบรมราชวินิจฉัยว่า สมควรจัดสร้างพระพุทธรูปแบบลายเส้นที่ลึก และชัดเจนเห็นในระยะไกล เนื่องจากเขาชีจรรย์มีลักษณะเป็นภูเขาหินปูน มีรอยแตกร้าวมาก จึงไม่เหมาะที่จะสร้างเป็นแบบนูนต่ำ เพราะจะมีปัญหาด้านการบำรุงรักษา ทั้งนี้ จึงมีมาตรการด้านการรักษาความปลอดภัยให้กับผู้ที่เข้ามาสักการบูชา โดยกันพื้นที่รอบองค์พระเป็นเขตห้ามเข้า

สมเด็จพระสังฆราชเจ้า กรมหลวงวชิรญาณสังวร จึงทรงขอพระราชทาน พระบรมราชานุญาตจัดสร้างพระพุทธรูปแกะสลักหน้าผาเขาชีจรรย์ ซึ่งพระบาทสมเด็จพระบรมชนกาธิเบศร มหาภูมิพลอดุลยเดชมหาราช บรมนาถบพิตร ทรงโปรดเกล้าฯ พระราชทานพระบรมราชานุญาตและพระราชทานนามพระพุทธรูปว่า “พระพุทธรูปมหาวิชิโรตตโมภาสศาสดา” มีความหมายว่า “พระพุทธรูปเจ้าทรงเป็นศาสดาที่รุ่งเรืองสว่างประเสริฐสุดเพียงมหาวิชิระ” และพระบาทสมเด็จพระปรเมนทรรามาธิบดีศรีสินทรมหาวชิราลงกรณ พระวชิรเกล้าเจ้าอยู่หัว ทรงรับเป็นองค์ประธานอำนวยการโครงการจัดสร้างพระพุทธรูปแกะสลักหน้าผาเขาชีจรรย์ สมเด็จพระสังฆราชเจ้า กรมหลวงวชิรญาณสังวร ทรงเป็นประธานกรรมการที่ปรึกษาฝ่ายสงฆ์ และสมเด็จพระกนิษฐาธิราชเจ้า กรมสมเด็จพระเทพรัตนราชสุดาฯ สยามบรมราชกุมารี ทรงเป็นรองประธานคณะกรรมการ

เมื่อการสร้างพระพุทธรูปแกะสลักหน้าผาเขาชีจรรย์ และการตกแต่งภูมิทัศน์ โดยรอบบริเวณพื้นที่โครงการฯ เสร็จสมบูรณ์ตามที่กำหนด พระบาทสมเด็จพระปรเมนทรรามาธิบดีศรีสินทรมหาวชิราลงกรณ พระวชิรเกล้าเจ้าอยู่หัว (ขณะดำรงพระอิสริยยศเป็น สมเด็จพระบรมโอรสาธิราชฯ สยามมกุฎราชกุมาร) ได้มีพระราชบัญญัติที่ ๑/๒๕๕๓ ลงวันที่ ๒๒ เมษายน ๒๕๕๓ แต่งตั้งคณะกรรมการเพื่อบริหารและดูแลบำรุงรักษาโครงการพระพุทธรูปมหาวิชิโรตตโมภาสศาสดา และสถานปฏิบัติธรรมวัดญาณสังวรารามฯ บริเวณเขาชีจรรย์ จังหวัดชลบุรี และเมื่อวันที่ ๒๘ พฤศจิกายน ๒๕๕๔ ทรงเป็นองค์ประธานประกอบพิธีบรรจุพระบรมสารีริกธาตุ และเปิดพระเนตรพระพุทธรูปแกะสลักหน้าผาเขาชีจรรย์

ปัจจุบัน มีมูลนิธิพระพุทธรูปแกะสลักหน้าผาเขาชีจรรย์ ดำเนินการดูแลบำรุงรักษา และล้างทำความสะอาดองค์พระฯ พร้อมซ่อมแซมโมเสคทองให้อยู่คงสภาพเดิม รวมทั้ง ได้สนับสนุนให้พุทธศาสนิกชนประกอบพิธีสำคัญทางศาสนา ได้แก่ งานแห่โคมชมพระฉาย สืบสายศิลป์ ถิ่นหนองจับเต่า เขาชีจรรย์ และประเพณีสงกรานต์ เป็นต้น



งานแห่โคมชมพระฉาย สืบสายศิลป์ ถิ่นหนองจับเต่า เขาชีจรรย์

๖. การขับเคลื่อนการดำเนินงานโครงการฯ ในระยะต่อไป

สำนักงานคณะกรรมการพิเศษเพื่อประสานโครงการอันเนื่องมาจากพระราชดำริ (สำนักงาน กปร.) ร่วมกับหน่วยงานในโครงการพัฒนาพื้นที่บริเวณรอบวัดญาณสังวรารามฯ ได้จัดทำแผนแม่บท โครงการพัฒนาพื้นที่บริเวณรอบวัดญาณสังวรารามรมหิวาหารอันเนื่องมาจากพระราชดำริ จังหวัดชลบุรี พ.ศ. ๒๕๖๖ – ๒๕๗๐ เพื่อเป็นกรอบทิศทางและเป้าหมายในการดำเนินงานโครงการฯ ให้มีความสอดคล้องตามแนวพระราชดำริ และเกิดประสิทธิภาพสูงสุด โดยได้กำหนดกรอบยุทธศาสตร์ของแผนแม่บทโครงการฯ จำนวน ๕ ด้าน ๑๔ แนวทางการพัฒนา ดังนี้

| ยุทธศาสตร์ | แนวทางการพัฒนา |
|---|--|
| ยุทธศาสตร์ที่ ๑ ด้านการฟื้นฟูและอนุรักษ์ ทรัพยากรธรรมชาติ | ๑. ส่งเสริมการฟื้นฟูและอนุรักษ์ป่าต้นน้ำ ทรัพยากรแหล่งน้ำ ดิน ๒. จัดทำกรอบการบริหารจัดการใช้ประโยชน์ ทรัพยากรและสิ่งแวดล้อมของพื้นที่โครงการฯ |
| ยุทธศาสตร์ที่ ๒ ด้านการพัฒนาอาชีพการเกษตร และนอกรการเกษตร ควบคู่กับการ อนุรักษ์ทรัพยากรธรรมชาติและ สิ่งแวดล้อม | ๑. เสริมสร้างความมั่นคงด้านเศรษฐกิจบน ฐานความรู้และความคุ้มค่าของทรัพยากร ๒. ส่งเสริมกระบวนการเรียนรู้เพื่อผลิตและ คุณภาพสินค้าเกษตรภายใต้ระบบ การเพาะปลูกที่ดีและมีกระบวนการปฏิบัติงาน ที่เป็นมิตรกับสิ่งแวดล้อม ๓. ส่งเสริมศักยภาพ ปรับปรุงกระบวนการผลิต และผลผลิตทางการเกษตร รวมทั้งการพัฒนา เครือข่ายธุรกิจการตลาด ๔. ส่งเสริมการพัฒนาอาชีพนอกรการเกษตร ควบคู่กับการอนุรักษ์ทรัพยากรธรรมชาติและ สิ่งแวดล้อม |
| ยุทธศาสตร์ที่ ๓ ด้านการพัฒนาสังคมและชุมชน การส่งเสริมคุณภาพ | ๑. ส่งเสริมการเสริมสร้างความมั่นคงของชีวิต ของสังคมและชุมชน ๒. ส่งเสริมการดูแลสุขภาพแบบองค์รวม ของตนเอง ครอบครัว ชุมชนและสังคม ๓. เสริมสร้างขีดความสามารถในการปฏิบัติงาน ระบบสาธารณสุขและสุขภาพ |

| ยุทธศาสตร์ | แนวทางการพัฒนา |
|--|---|
| <p>ยุทธศาสตร์ที่ ๔ ด้านการพัฒนาโครงสร้างพื้นฐาน</p> | <ol style="list-style-type: none"> ๑. พัฒนาโครงสร้างพื้นฐานที่จำเป็น เพื่อเพิ่มประสิทธิภาพกิจกรรมการพัฒนาโครงการฯ ๒. สนับสนุนการจัดการสิ่งแวดล้อม เพื่อเป็นต้นแบบโครงการฯ คาร์บอนต่ำ |
| <p>ยุทธศาสตร์ที่ ๕ ด้านการบริหารจัดการโครงการฯ</p> | <ol style="list-style-type: none"> ๑. ส่งเสริมแนวทางการบริหาร เพื่อการเปลี่ยนผ่านเพื่อเพิ่มประสิทธิภาพ และความยั่งยืนระดับโครงการฯ และระดับปฏิบัติการ ๒. ส่งเสริมความยั่งยืนของโครงการฯ คุณภาพชีวิตและเสริมสร้างความเข้มแข็งของสังคม และชุมชน ๓. ส่งเสริมการพัฒนาประสิทธิภาพ การปฏิบัติงานของโครงการฯ เชิงบูรณาการ |



ภาคผนวก

สรุปพระราชกรณียกิจ
เกี่ยวกับการดำเนินงานโครงการพัฒนาพื้นที่บริเวณรอบ
วัดญาณสังวรารามวรมหาวิหารอันเนื่องมาจากพระราชดำริ
ตำบลห้วยใหญ่ อำเภอบางละมุง จังหวัดชลบุรี

สรุปพระราชกรณียกิจ
เกี่ยวกับการดำเนินงานโครงการพัฒนาพื้นที่บริเวณรอบวัดญาณอันเนื่องมาจากพระราชดำริ
ตำบลห้วยใหญ่ อำเภอบางละมุง จังหวัดชลบุรี

| วัน/เดือน/ปี | พระราชกรณียกิจ | พระราชดำริ |
|------------------------------|--|---|
| วันที่ ๒๔ มีนาคม ๒๕๒๓ | สมเด็จพระกนิษฐาธิราชเจ้า กรมสมเด็จพระเทพรัตนราชสุดา ฯ สยามบรมราชกุมารี เสด็จพระราชดำเนินไปทรงวางศิลาฤกษ์พระอุโบสถ ณ วัดญาณสังวรารามวรมหาวิหาร จังหวัดชลบุรี | |
| วันที่ ๓๐ เมษายน ๒๕๒๕ | พระบาทสมเด็จพระบรมชนกาธิเบศร มหาภูมิพลอดุลยเดชมหาราช บรมนาถบพิตร พร้อมด้วยสมเด็จพระนางเจ้าสิริกิติ์ พระบรมราชินีนาถ พระบรมราชชนนี พันปีหลวง พระบาทสมเด็จพระปรเมนทรรามาธิบดีศรีสินทรมหาวชิราลงกรณ พระวชิรเกล้าเจ้าอยู่หัว และสมเด็จพระกนิษฐาธิราชเจ้า กรมสมเด็จพระเทพรัตนราชสุดา ฯ สยามบรมราชกุมารี เสด็จพระราชดำเนินไปยังวัดญาณสังวรารามวรมหาวิหาร จังหวัดชลบุรี ไปทรงบรรจุพระบรมสารีริกธาตุ ทรงตัดลูกนิมิตพระอุโบสถ และทรงวางศิลาพระฤกษ์พระบรมธาตุเจดีย์มหาจักรีพิพัฒน์ | พระบาทสมเด็จพระบรมชนกาธิเบศร มหาภูมิพลอดุลยเดชมหาราช บรมนาถบพิตร มีพระราชดำริ สรุปความว่า ให้มีการพัฒนาที่ดินบริเวณติดต่อกับวัดญาณสังวรารามวรมหาวิหาร เพื่อเป็นแหล่งพัฒนาการเกษตร ประกอบด้วยแหล่งน้ำวนอุทยานเพื่อการรักษาป่าไม้ สัตว์ป่า และราษฎรในพื้นที่สามารถประกอบอาชีพทางการเกษตรได้ดีขึ้น |
| วันที่ ๑๒ พฤษภาคม ๒๕๒๕ | | พระบาทสมเด็จพระบรมชนกาธิเบศร มหาภูมิพลอดุลยเดชมหาราช บรมนาถบพิตร มีพระราชดำริกับ นายสุหะ ถนอมสิงห์ สรุปความได้ ดังนี้ ควรพิจารณาสร้างอ่างเก็บน้ำตามลำน้ำสาขาต่าง ๆ ของคลองบ้านอำเภอก เพื่อจัดหาน้ำให้ราษฎรหมู่บ้านต่าง ๆ ในเขตลุ่มน้ำบ้านอำเภอก ในเขตอำเภอบางละมุง อำเภอสัตหีบ จังหวัดชลบุรี พื้นที่ประมาณ ๑๓,๐๐๐ ไร่ ซึ่งขาดแคลนน้ำมาก ทั้งน้ำเพื่อการอุปโภคบริโภค และน้ำเพื่อการเกษตร โดยเฉพาะอย่างยิ่งในระยะที่ฝนทิ้งช่วง และในระยะฤดูแล้งเป็นประจำทุกปี ให้สามารถทำการเพาะปลูกได้ทั้งในฤดูฝน ฤดูแล้ง และมีน้ำเพื่อการอุปโภคบริโภค ของราษฎรในบริเวณหมู่บ้านดังกล่าวตลอดปีด้วย |

| วัน/เดือน/ปี | พระราชกรณียกิจ | พระราชดำริ |
|-------------------------|---|--|
| วันที่ ๒๗ มิถุนายน ๒๕๒๖ | พระบาทสมเด็จพระบรมชนกาธิเบศร มหาภูมิพลอดุลยเดชมหาราช บรมนาถบพิตร พร้อมด้วยสมเด็จพระกนิษฐาธิราชเจ้า กรมสมเด็จพระเทพรัตนราชสุดาฯ สยามบรมราชกุมารี และสมเด็จพระเจ้าน้องนางเธอ เจ้าฟ้าจุฬาภรณวลัยลักษณ์ อัครราชกุมารี กรมพระศรีสวางควัฒน วรขัตติยราชนารี เสด็จพระราชดำเนินไปทอดพระเนตรการปฏิบัติงาน ณ วัดญาณสังวรารามวรมหาวิหาร | พระบาทสมเด็จพระบรมชนกาธิเบศร มหาภูมิพลอดุลยเดชมหาราช บรมนาถบพิตร มีพระราชดำรัสกับนายสุหะ ถนอมสิงห์ สรุปความได้ ดังนี้ ๑. ให้ติดต่อกรมป่าไม้ดำเนินการปลูกป่าบริเวณพื้นที่รอบเขาชีโอนที่ถูกทำลายให้กลับฟื้นคืนสู่สภาพเดิม ๒. การที่กรมป่าไม้จะขอดำเนินการทำสวนสัตว์เปิด ด้านสัตว์ปีก และสัตว์กีบบริเวณอ่างเก็บน้ำเขาชีโอนนั้น พระราชทานพระบรมราชวินิจฉัยให้ทำได้ตามความเหมาะสม ๓. ในส่วนราชการต่าง ๆ ดำเนินการปลูกต้นไม้ทั้งในส่วนที่กรมชลประทานส่งน้ำได้และที่ไม่สามารถส่งน้ำได้ |
| วันที่ ๗ พฤษภาคม ๒๕๒๗ | สมเด็จพระกนิษฐาธิราชเจ้า กรมสมเด็จพระเทพรัตนราชสุดาฯ สยามบรมราชกุมารี เสด็จพระราชดำเนินไปทรงวางศิลาฤกษ์ ณ ศาลาอเนกกุศล มวก.สธ. | - |
| วันที่ ๒๗ มิถุนายน ๒๕๒๗ | พระบาทสมเด็จพระบรมชนกาธิเบศร มหาภูมิพลอดุลยเดชมหาราช บรมนาถบพิตร พร้อมด้วยสมเด็จพระนางเจ้าสิริกิติ์ พระบรมราชินีนาถ พระบรมราชชนนีพันปีหลวง เสด็จพระราชดำเนินไปทรงวางศิลาฤกษ์พระมหามณฑปพระพุทธบาท ภปร.สก. และทรงเปิดโรงพยาบาล วัดญาณสังวราราม ตลอดจนทอดพระเนตรโครงการพัฒนาพื้นที่วัดญาณสังวรารามตามพระราชดำริ | พระบาทสมเด็จพระบรมชนกาธิเบศร มหาภูมิพลอดุลยเดชมหาราช บรมนาถบพิตร มีพระราชดำริ สรุปความว่า ให้ดำเนินการวิจัยการอนุรักษ์ป่าและอนุรักษ์สัตว์ป่า โดยการปลูกสวนป่าทดแทนเพื่อฟื้นฟูสภาพป่าและปลูกพืชคลุมดิน นอกจากนั้น ควรพิจารณาปลูกไม้ผลพื้นเมืองชนิดต่าง ๆ สำหรับเป็นอาหารของสัตว์ป่า สำหรับไม้ผลที่สำคัญ เช่น มะม่วงป่า ก็ควรขยายพันธุ์ปลูกทั่วบริเวณพื้นที่โครงการฯ ทั้งนี้ ต้องส่งเสริมให้นักเรียนและราษฎรในบริเวณดังกล่าว เข้าใจถึงวิธีการอนุรักษ์ป่าและสัตว์ป่าด้วย |

| วัน/เดือน/ปี | พระราชกรณียกิจ | พระราชดำริ |
|------------------------------|--|--|
| วันที่ ๓๐ กรกฎาคม ๒๕๒๘ | พระบาทสมเด็จพระบรมชนกาธิเบศร มหาภูมิพลอดุลยเดชมหาราช บรมนาถ บพิตร พร้อมด้วยสมเด็จพระนางเจ้าสิริกิติ์ พระบรมราชินีนาถ พระบรมราชชนนี พันปีหลวง และพระบาทสมเด็จพระปรเมนทรรามาธิบดีศรีสินทรมหาวชิราลงกรณ พระวชิรเกล้าเจ้าอยู่หัว เสด็จพระราชดำเนินไปยังวัดญาณสังวรารามวรมหาวิหาร | พระบาทสมเด็จพระบรมชนกาธิเบศร มหาภูมิพลอดุลยเดชมหาราช บรมนาถ บพิตร มีพระราชดำริสรุปความว่า ให้เจ้าหน้าที่กรมป่าไม้ปลูกพันธุ์ไม้ตามลักษณะธรรมชาติ โดยไม่จำเป็นต้องปลูกเป็นแนวหรือแถว และ ให้เจ้าหน้าที่กรมชลประทาน รักษาร่องคูลำนํ้าธรรมชาติเดิมในการส่งนํ้าจากที่สูงมายังที่ต่ำ โดยการวางหินหรือกรวดตามพื้นร่องนํ้า เพื่อป้องกันกระแสนํ้าชะดินพังทลาย แต่นํ้ายังสามารถไหลซึมไปตามพื้นดิน และเลี้ยงพันธุ์ไม้และพันธุ์พืชได้ |
| วันที่ ๓๐ ตุลาคม ๒๕๒๘ | พระบาทสมเด็จพระบรมชนกาธิเบศร มหาภูมิพลอดุลยเดชมหาราช บรมนาถ บพิตร มีพระราชดำรัสกับหม่อมเจ้าจักรพันธ์เพ็ญศิริ จักรพันธุ์ องคมนตรี และนายสุเมธ ตันติเวชกุล ผู้อำนวยการสำนักงานคณะกรรมการพิเศษเพื่อประสานงานโครงการอันเนื่องมาจากพระราชดำริ (กปร.) ในขณะนั้น ให้ร่วมกันพิจารณาจัดตั้งสถานฝึกอบรมเยาวชนเกษตร | พระบาทสมเด็จพระบรมชนกาธิเบศร มหาภูมิพล อดุลยเดชมหาราช บรมนาถ บพิตร มีพระราชดำรัส สรุปความได้ ดังนี้ ๑. อยากให้วัดมีบทบาทแบบดั้งเดิม เป็นศูนย์รวมศรัทธาของชุมชนให้ชาวบ้านมาพึ่งได้ ๒. โครงการวัดญาณฯ ควรมีโรงพยาบาลและโรงเรียน หากไม่จัดตั้งโรงเรียนก็ควรตั้งเป็นศูนย์เยาวชนเกษตรแทน โดยเอาลูกศิษย์วัดมาฝึกอบรมหาวิชาความรู้ เพื่อต่อไปจะได้นำไปประกอบอาชีพ และในเวลาว่างก็มาปรนนิบัติพระ ซึ่งจะทำให้ได้รับการอบรมด้านศีลธรรมควบคู่ไปด้วย ๓. เมื่อมีการพัฒนาพื้นที่ชายฝั่งทะเลตะวันออก (Eastern Seaboard) แล้ว ความเจริญทางด้านวัตถุจะเข้ามามาก วัดญาณฯ นี้ ก็จะเป็นแหล่งสร้างความเจริญทางด้านจิตใจให้เสื่อมโทรมไปด้วย ๔. ให้หน่วยงานราชการที่เกี่ยวข้องในพื้นที่ร่วมกันจัดทำแผนงานฝึกอบรมเยาวชนเกษตรในพื้นที่วัดญาณสังวรารามวรมหาวิหาร ในขั้นต้นให้จัดหาเยาวชนเข้ารับการศึกษา ซึ่งควรจะเป็นลูกศิษย์วัด |

| วัน/เดือน/ปี | พระราชกรณียกิจ | พระราชดำริ |
|-------------------------|--|---|
| วันที่ ๒๘ ตุลาคม ๒๕๓๐ | <p>พระบาทสมเด็จพระบรมชนกาธิเบศร มหาภูมิพลอดุลยเดชมหาราช บรมนาถบพิตร พร้อมด้วยสมเด็จพระนางเจ้าสิริกิติ์ พระบรมราชินีนาถ พระบรมราชชนนี พันปีหลวง และสมเด็จพระกนิษฐาธิราชเจ้า กรมสมเด็จพระเทพรัตนราชสุดาฯ สยามบรมราชกุมารี เสด็จพระราชดำเนินไปยัง วัดญาณสังวรารามวรมหาวิหาร จากนั้น เสด็จพระราชดำเนินไปยังโครงการฝึกอบรมเยาวชน เกษตรตามโครงการพัฒนาพื้นที่วัดญาณสังวรารามอันเนื่องมาจากพระราชดำริ</p> | <p>พระบาทสมเด็จพระบรมชนกาธิเบศร มหาภูมิพลอดุลยเดชมหาราช บรมนาถบพิตร มีพระราชดำริสรุปความได้ ดังนี้</p> <ol style="list-style-type: none"> ๑. การแก้ปัญหาสภาพดินเสื่อมโทรม และให้ความรู้ด้านการอนุรักษ์ดินและน้ำ แก่ราษฎรทั่วไป ๒. การทดลองปลูกพืชที่เหมาะสมกับสภาพดิน ๓. การฝึกอบรมควรเน้นเรื่องการใช้ น้ำอย่างประหยัด ๔. ให้มีการติดตามผลการนำความรู้ ไปใช้ของผู้ผ่านการอบรมอย่างสม่ำเสมอ ๕. ให้มีกระบวนการจัดการและการตลาดเพื่อความมั่นใจแก่ผู้เข้ารับการ ฝึกอบรม ๖. การแปรรูปและการถนอมอาหาร ควรจัดเป็นหลักสูตรให้สอดคล้องกับ การนำเอาความรู้ไปใช้ ๗. หน่อไม้ฝรั่งเป็นพืชที่ควรส่งเสริม ชนิดหนึ่งเพราะตลาดต่างประเทศให้ความ ต้องการมาก ๘. ควรจัดเป็นสถานศึกษาเปิดเพื่อให้ บริการแก่ราษฎรผู้ที่มีความสนใจ เข้าชมและศึกษาด้วยตนเอง ๙. ควรขยายผู้เข้าอบรมเพิ่ม ทีละน้อย ไม่ควรให้ใหญ่โตอย่างรวดเร็วหรือ มีปริมาณผู้เข้ารับการอบรมมากเกินไป |
| วันที่ ๒๘ มิถุนายน ๒๕๓๑ | <p>พระบาทสมเด็จพระบรมชนกาธิเบศร มหาภูมิพลอดุลยเดชมหาราช บรมนาถบพิตร พร้อมด้วยสมเด็จพระนางเจ้าสิริกิติ์ พระบรมราชินีนาถ พระบรมราชชนนี พันปีหลวง และสมเด็จพระกนิษฐาธิราชเจ้า กรมสมเด็จพระเทพรัตนราชสุดาฯ สยามบรมราชกุมารี เสด็จพระราชดำเนินไปยัง ศูนย์ฝึกอบรมเยาวชนเกษตรตามโครงการ อันเนื่องมาจากพระราชดำริ</p> | <p>พระบาทสมเด็จพระบรมชนกาธิเบศร มหาภูมิพลอดุลยเดชมหาราช บรมนาถบพิตร ได้มีพระราชกระแสข้อหนึ่งว่า</p> <p>การนำพันธุ์ใหม่หรือพันธุ์ต่างประเทศ ต้องระวังเรื่องโรค ถ้าเกิดโรคแล้วจะเกิด เสียหายมากและขาดทุน การนำพันธุ์ ต่างประเทศมาราคาสูงไม่ควรพึ่งพา</p> |

| วัน/เดือน/ปี | พระราชกรณียกิจ | พระราชดำริ |
|------------------------|---|---|
| วันที่ ๒๒ สิงหาคม ๒๕๓๓ | พระบาทสมเด็จพระบรมชนกาธิเบศร มหาภูมิพลอดุลยเดชมหาราช บรมนาถบพิตร พร้อมด้วยสมเด็จพระนางเจ้าสิริกิติ์ พระบรมราชินีนาถ พระบรมราชชนนี พันปีหลวง และพระบาทสมเด็จพระปรเมนทรรามาธิบดีศรีสินทรมหาวชิราลงกรณ พระวชิรเกล้าเจ้าอยู่หัว เสด็จพระราชดำเนินยัง วัดญาณสังวรารามวรมหาวิหาร และเสด็จพระราชดำเนินทอดพระเนตรกิจกรรมเกี่ยวกับการหมักปุ๋ยสูตรต่างๆ ของ ศูนย์ฝึกรวมเยาวชนเกษตรตามโครงการ อันเนื่องมาจากพระราชดำริ | - |
| วันที่ ๑๒ กันยายน ๒๕๓๓ | พระบาทสมเด็จพระบรมชนกาธิเบศร มหาภูมิพลอดุลยเดชมหาราช บรมนาถบพิตร มีพระราชดำรัสกับ เจ้าหน้าที่สำนักงาน กปร. และกรมชลประทาน ณ อาคารชัยพัฒนาสวนจิตรลดา | พระบาทสมเด็จพระบรมชนกาธิเบศร มหาภูมิพลอดุลยเดชมหาราช บรมนาถบพิตร มีพระราชดำริ สรุปความว่า ให้หน่วยงานที่เกี่ยวข้อง จัดทำโครงการป่าสิริเจริญวรรษอันเนื่องมาจากพระราชดำริ บริเวณเขาชีโอนติดกับบริเวณ วัดญาณสังวรารามวรมหาวิหาร เพื่อเฉลิมพระเกียรติสมเด็จพระนางเจ้าสิริกิติ์ พระบรมราชินีนาถ พระบรมราชชนนี พันปีหลวง เนื่องในโอกาสมหามงคลเจริญพระชนมพรรษาครบ ๖๐ พรรษา โดยดำเนินการปลูกป่าบริเวณพื้นที่รอบเขาชีโอน ซึ่งเป็นพื้นที่ถูกบุกรุกทำไร่เลื่อนลอยและสร้างฝายกักเก็บตามร่องน้ำต่าง ๆ เพื่อให้พื้นที่สองฝั่งร่องน้ำมีความชุ่มชื้นซึ่งจะเป็นประโยชน์แก่ต้นไม้ที่ปลูกบริเวณนี้ สำหรับพื้นที่รอบโครงการให้จัดทำเป็นโครงการปลูกป่าตามความเหมาะสม โดยจัดทำแนวเขตบริเวณปลูกป่าให้ชัดเจน |

| วัน/เดือน/ปี | พระราชกรณียกิจ | พระราชดำริ |
|------------------------|--|--|
| วันที่ ๒๔ ธันวาคม ๒๕๓๖ | พระบาทสมเด็จพระบรมชนกาธิเบศร มหาภูมิพลอดุลยเดชมหาราช บรมนาถบพิตร เสด็จพระราชดำเนินพร้อมด้วย พระบาทสมเด็จพระปรเมนทรรามาธิบดี ศรีสินทรมหาวชิราลงกรณ พระวชิรเกล้าเจ้าอยู่หัว เพื่อทรงวางศิลาฤกษ์อาคาร อำนวยการศูนย์สมเด็จพระสังฆราชญาณสังวรเพื่อผู้สูงอายุ (โรงพยาบาลสมเด็จพระสังฆราชญาณสังวรเพื่อผู้สูงอายุ) | - |
| วันที่ ๒๘ เมษายน ๒๕๓๘ | พระบาทสมเด็จพระปรเมนทรรามาธิบดี ศรีสินทรมหาวชิราลงกรณ พระวชิรเกล้าเจ้าอยู่หัว เสด็จพระราชดำเนินนมัสการ พระประธานในพระอุโบสถวัดญาณสังวราราม และเสด็จฯ ไปยังพลับพลาพิธี บริเวณเชิงเขาชีจรรย์ ทรงทำพิธีบวงสรวงสังเวฬุสิ่งศักดิ์สิทธิ์ | - |
| วันที่ ๑๐ มกราคม ๒๕๓๙ | พระบาทสมเด็จพระปรเมนทรรามาธิบดี ศรีสินทรมหาวชิราลงกรณ พระวชิรเกล้าเจ้าอยู่หัว เสด็จพระราชดำเนินตรวจงาน การก่อสร้างพระพุทธรูปบนเขาชีจรรย์ | <p>พระบาทสมเด็จพระปรเมนทรรามาธิบดี ศรีสินทรมหาวชิราลงกรณ พระวชิรเกล้าเจ้าอยู่หัว ทรงมีพระราชวินิจฉัยเกี่ยวกับการก่อสร้างพระพุทธรูปบนเขาชีจรรย์ ดังนี้</p> <p>๑. การปรับแต่งหน้าผา ควรปรับผิวหน้าผาที่ยังขรุขระไม่สวยให้เรียบ ให้ระเบิดเอาหินที่ยอดเขาด้านขวาที่นูน ออกมามากปรับไม่ให้บังเศียรพระพุทธรูป ควรปรับแต่งหินด้านเชิงเขาขวา-ซ้ายมิให้ขรุขระ เสริมด้วยการปลูกต้นไม้ให้มีสภาพธรรมชาติและป้องกันมิให้ประชาชนขึ้นไป เพราะอาจเป็นอันตรายให้ประชาชนเข้าชม องค์พระพุทธรูปในพื้นที่ที่จัดไว้ คือ ศาลาอเนกประสงค์และลานสักการะ</p> <p>๒. การเขาระ่องสลักองค์พระพุทธรูป ควรให้มีลักษณะสวยงามและคงทนถาวร ตามแบบจำลองของกรมโยธาธิการนั้น ยังมีลักษณะแข็งไป ไม่สวยงาม ให้คณะอนุกรรมการฝ่ายดำเนินการและควบคุม</p> |

| วัน/เดือน/ปี | พระราชกรณียกิจ | พระราชดำริ |
|------------------------|---|---|
| | | <p>การจัดสร้างเร่งหาข้อมูลรูปแบบลักษณะรายละเอียดของร่องรอยโดยเร็ว</p> <p>๓. ตัวอักษรที่จะสลักนามพระพุทธรูปควรใช้ตัวอักษรไทยแบบเรียบ ๆ ธรรมดา โดยวางแนวให้โค้งสัมพันธ์กับความโค้งของฐานบัว</p> |
| วันที่ ๒๙ มกราคม ๒๕๓๙ | พระบาทสมเด็จพระปรเมนทรรามาธิบดีศรีสินทรมหาวชิราลงกรณ พระวชิรเกล้าเจ้าอยู่หัว เสด็จพระราชดำเนินไปทรงกดปุ่มไฟฟ้าจุดชนวนระเบิดหินแกะสลักลายเส้นภาพพุทธรูป | - |
| วันที่ ๙ สิงหาคม ๒๕๓๙ | สมเด็จพระกนิษฐาธิราชเจ้า กรมสมเด็จพระเทพรัตนราชสุดาฯ สยามบรมราชกุมารี เสด็จพระราชดำเนินเปิดแพรคลุมป้ายโครงการปาสีริเจริญวรรษอันเนื่องมาจากพระราชดำริ ทรงปลูกต้นประดู่ และทอดพระเนตรพรรณไม้ ตลอดจนสภาพพื้นที่ของโครงการ ทอดพระเนตรงานจัดสร้างพระพุทธรูปแกะสลักหน้าผาเขาชีจรรย์ | - |
| วันที่ ๑๖ ธันวาคม ๒๕๔๔ | พระบาทสมเด็จพระปรเมนทรรามาธิบดีศรีสินทรมหาวชิราลงกรณ พระวชิรเกล้าเจ้าอยู่หัว เสด็จแทนพระบาทสมเด็จพระบรมชนกาธิเบศร มหาภูมิพลอดุลยเดชมหาราช บรมนาถบพิตร ประกอบพิธีน้อมเกล้าฯ ถวายพระพุทธรูปมหามงคลไตรภูมิศาสดา และทรงปลูกต้นโพธิ์ บริเวณศาลาอเนกประสงค์ | - |

คำสั่ง

แต่งตั้งคณะกรรมการบริหารโครงการพัฒนาพื้นที่บริเวณรอบ
วัดญาณสังวรารามวรมหาวิหารอันเนื่องมาจากพระราชดำริ
จังหวัดชลบุรี



คำสั่งจังหวัดชลบุรี

ที่ ๕๗๕๓ / ๒๕๖๓

เรื่อง แต่งตั้งคณะกรรมการบริหารโครงการพัฒนาพื้นที่บริเวณรอบวัดญาณสังวรารามวรมหาวิหาร
อันเนื่องมาจากพระราชดำริ จังหวัดชลบุรี

ตามคำสั่งจังหวัดชลบุรีที่ ๓๔๘๓ / ๒๕๕๖ เรื่องแต่งตั้งคณะกรรมการทำงานโครงการพัฒนาพื้นที่บริเวณรอบวัดญาณสังวรารามวรมหาวิหารอันเนื่องมาจากพระราชดำริ จังหวัดชลบุรี ลงวันที่ ๒๕ กรกฎาคม ๒๕๕๖ มีหน้าที่เสนอแนะแนวทางการดำเนินงานของโครงการ ร่วมจัดทำแผนปฏิบัติการบริหารจัดการโครงการแบบบูรณาการ รายงานผลการดำเนินงานและติดตามประเมินผล รวมถึงประชาสัมพันธ์และเผยแพร่ผลการดำเนินงานโครงการฯ นั้น

สืบเนื่องจากการประชุมครั้งที่ ๒/๒๕๖๓ เมื่อวันที่ ๑๗ กันยายน ๒๕๖๓ ณ ห้องประชุมพระพิพิธโกศัย ศาลากลางจังหวัดชลบุรี ตามมติที่ประชุมคณะกรรมการฯ ให้จัดทำคำสั่งจังหวัดชลบุรีใหม่ เนื่องจากมีการปรับเปลี่ยนโครงสร้างและเพิ่มเติมคณะกรรมการฯ จากเรื่องแต่งตั้งคณะกรรมการทำงานโครงการพัฒนาพื้นที่รอบวัดญาณสังวรารามวรมหาวิหารอันเนื่องมาจากพระราชดำริ จังหวัดชลบุรี เป็นเรื่องแต่งตั้งคณะกรรมการบริหารโครงการพัฒนาพื้นที่รอบวัดญาณสังวรารามวรมหาวิหารอันเนื่องมาจากพระราชดำริ จังหวัดชลบุรี เพื่อให้เกิดประสิทธิภาพและเกิดผลสัมฤทธิ์ยิ่งขึ้น จังหวัดชลบุรีจึงยกเลิกคำสั่งจังหวัดชลบุรีดังกล่าวข้างต้น และแต่งตั้งคณะกรรมการบริหารโครงการพัฒนาพื้นที่บริเวณรอบวัดญาณสังวรารามวรมหาวิหาร อันเนื่องมาจากพระราชดำริ จังหวัดชลบุรี ประกอบด้วย

- | | |
|---|-----------|
| ๑. ผู้ว่าราชการจังหวัดชลบุรี | ประธาน |
| ๒. รองผู้ว่าราชการจังหวัดชลบุรี (กำกับดูแลโครงการพระราชดำริจังหวัดชลบุรี) | รองประธาน |
| ๓. ปลัดจังหวัดชลบุรี | กรรมการ |
| ๔. นายกองดีการบริหารส่วนจังหวัดชลบุรี | กรรมการ |
| ๕. นายอำเภอบางละมุง | กรรมการ |
| ๖. นายอำเภอสัตหีบ | กรรมการ |
| ๗. ผู้แทนมูลนิธิชัยพัฒนา | กรรมการ |
| ๘. ผู้แทนสำนักงานคณะกรรมการพิเศษเพื่อประสานงานโครงการ อันเนื่องมาจากพระราชดำริ | กรรมการ |
| ๙. อธิการบดีมหาวิทยาลัยเกษตรศาสตร์ วิทยาเขตศรีราชา | กรรมการ |
| ๑๐. ประธานหอการค้าจังหวัดชลบุรี | กรรมการ |
| ๑๑. ประธานสภาอุตสาหกรรมจังหวัดชลบุรี | กรรมการ |
| ๑๒. ผู้อำนวยการสำนักบริหารพื้นที่อนุรักษ์ที่ ๒ | กรรมการ |
| ๑๓. ผู้อำนวยการสำนักงานการท่องเที่ยวแห่งประเทศไทยสำนักงานพัทยา | กรรมการ |
| ๑๔. ผู้อำนวยการสำนักจัดการทรัพยากรป่าไม้ที่ ๙ (ชลบุรี) | กรรมการ |

/๑๕. ผู้อำนวยการสำนักงาน..

| | |
|---|---------|
| ๑๕. ผู้อำนวยการสำนักงานทรัพยากรธรรมชาติและสิ่งแวดล้อมจังหวัดชลบุรี | กรรมการ |
| ๑๖. โยธาธิการและผังเมืองจังหวัดชลบุรี | กรรมการ |
| ๑๗. เกษตรและสหกรณ์จังหวัดชลบุรี | กรรมการ |
| ๑๘. เกษตรจังหวัดชลบุรี | กรรมการ |
| ๑๙. ปศุสัตว์จังหวัดชลบุรี | กรรมการ |
| ๒๐. ประมงจังหวัดชลบุรี | กรรมการ |
| ๒๑. สหกรณ์จังหวัดชลบุรี | กรรมการ |
| ๒๒. ผู้อำนวยการโครงการชลประทานชลบุรี | กรรมการ |
| ๒๓. ปฏิรูปที่ดินจังหวัดชลบุรี | กรรมการ |
| ๒๔. ผู้อำนวยการสถานีพัฒนาที่ดินชลบุรี | กรรมการ |
| ๒๕. พาณิชย์จังหวัดชลบุรี | กรรมการ |
| ๒๖. พัฒนาการจังหวัดชลบุรี | กรรมการ |
| ๒๗. ท้องถิ่นจังหวัดชลบุรี | กรรมการ |
| ๒๘. ธนารักษ์พื้นที่ชลบุรี | กรรมการ |
| ๒๙. ประชาสัมพันธ์จังหวัดชลบุรี | กรรมการ |
| ๓๐. ท่องเที่ยวและกีฬาจังหวัดชลบุรี | กรรมการ |
| ๓๑. ผู้อำนวยการแขวงทางหลวงชนบทชลบุรี | กรรมการ |
| ๓๒. ผู้อำนวยการสำนักงานพระพุทธศาสนาจังหวัดชลบุรี | กรรมการ |
| ๓๓. ผู้อำนวยการศูนย์วิจัยและพัฒนาการเกษตรระยอง | กรรมการ |
| ๓๔. เจ้าพนักงานที่ดินจังหวัดชลบุรี สาขาบางละมุง | กรรมการ |
| ๓๕. เจ้าพนักงานที่ดินจังหวัดชลบุรี สาขาสัตหีบ | กรรมการ |
| ๓๖. ผู้อำนวยการวิทยาลัยเกษตรและเทคโนโลยีชลบุรี | กรรมการ |
| ๓๗. ผู้อำนวยการโรงเรียนผู้รู้ ญสส.๘๐ | กรรมการ |
| ๓๘. ผู้อำนวยการศูนย์ฝึกและพัฒนาอาชีพเกษตรกรกรม วัดญาณสังวรารามวรมหาวิหารอันเนื่องมาจากพระราชดำริ | กรรมการ |
| ๓๙. ผู้อำนวยการโรงพยาบาลวัดญาณสังวราราม | กรรมการ |
| ๔๐. ผู้อำนวยการโรงพยาบาลสมเด็จพระสังฆราชญาณสังวร เพื่อผู้สูงอายุ จังหวัดชลบุรี | กรรมการ |
| ๔๑. ประธานมูลนิธิพระพุทธรูปแกะสลักหน้าผาเขาชีจรรย์ | กรรมการ |
| ๔๒. หัวหน้าสถานีเพาะเลี้ยงสัตว์ป่าบางละมุง | กรรมการ |
| ๔๓. หัวหน้าเขตห้ามล่าสัตว์ป่าเขาชีโอน | กรรมการ |
| ๔๔. หัวหน้าโครงการป่าสิริเจริญวรรษอันเนื่องมาจากพระราชดำริ | กรรมการ |
| ๔๕. ผู้กำกับการสถานีตำรวจภูธรนาจอมเทียน | กรรมการ |
| ๔๖. ผู้กำกับการสถานีตำรวจภูธรห้วยใหญ่ | กรรมการ |
| ๔๗. นายกเทศมนตรีตำบลห้วยใหญ่ | กรรมการ |
| ๔๘. นายกเทศมนตรีตำบลนาจอมเทียน | กรรมการ |
| ๔๙. นายกเทศมนตรีตำบลบางเสร่ | กรรมการ |

/๕๐. นายกเทศมนตรี...

| | |
|--|--------------------------------|
| ๕๐. นายกเทศมนตรีตำบลเกี๋ยแก้ว | กรรมการ |
| ๕๑. นายกเทศมนตรีตำบลเขาชีจรรย์ | กรรมการ |
| ๕๒. นายกองค้การบริหารส่วนตำบลพลูตาหลวง | กรรมการ |
| ๕๓. กรรมการและผู้จัดการมูลนิธิธเนศกุลศลา (วิหารเขียน) | กรรมการ |
| ๕๔. ผู้แทนวัดญาณสังวรารามวรมหาวิหาร | กรรมการ |
| ๕๕. ประธานสหกรณ์การเกษตรธรรมชาติวัดญาณฯ จำกัด | กรรมการ |
| ๕๖. กำนันตำบลห้วยใหญ่ | กรรมการ |
| ๕๗. กำนันตำบลนาจอมเทียน | กรรมการ |
| ๕๘. หัวหน้าสำนักงานจังหวัดชลบุรี | กรรมการและเลขานุการ |
| ๕๙. ผู้อำนวยการกลุ่มยุทธศาสตร์และข้อมูลเพื่อการพัฒนาจังหวัดชลบุรี สำนักงานจังหวัดชลบุรี | กรรมการและ ผู้ช่วยเลขานุการ |
| ๖๐. หัวหน้ากลุ่มช่วยเหลือเกษตรกรและโครงการพิเศษ สำนักงานเกษตรและสหกรณ์จังหวัดชลบุรี | กรรมการและ ผู้ช่วยเลขานุการ |
| ๖๑. รองผู้อำนวยการศูนย์ฝึกและพัฒนาอาชีพเกษตรกรกรม วัดญาณสังวรารามวรมหาวิหารอันเนื่องมาจากพระราชดำริ | กรรมการและ ผู้ช่วยเลขานุการ |

โดยมีอำนาจหน้าที่ ดังนี้

๑. เสนอแนะแนวทางการดำเนินงานของโครงการอันเนื่องมาจากพระราชดำริจังหวัดชลบุรี
 ๒. ร่วมบูรณาการจัดทำแผนปฏิบัติการประจำปีของโครงการฯ
 ๓. ร่วมบริหารจัดการโครงการฯ โดยประสานหน่วยงานในการปฏิบัติงาน เร่งรัด ติดตามงาน และแก้ไขปัญหาการปฏิบัติงานของโครงการฯ แบบบูรณาการ
 ๔. ติดตาม ประเมินผล และรายงานผลการดำเนินงานของโครงการฯ
 ๕. ประชาสัมพันธ์และเผยแพร่ผลการดำเนินงานโครงการฯ
- ทั้งนี้ ตั้งแต่บัดนี้เป็นต้นไป

สั่ง ณ วันที่ ๓๐ เดือน พฤศจิกายน พ.ศ. ๒๕๖๓



(นายภัครธรณ์ เทียนไชย)

ผู้ว่าราชการจังหวัดชลบุรี

คำสั่ง

แต่งตั้งคณะกรรมการพัฒนาพื้นที่บริเวณรอบ
วัดญาณสังวรารามวรมหาวิหารอันเนื่องมาจากพระราชดำริ
จังหวัดชลบุรี



คำสั่งจังหวัดชลบุรี

ที่ ๕๖๕๒ / ๒๕๖๓

เรื่อง แต่งตั้งคณะกรรมการปฏิบัติงานโครงการพัฒนาพื้นที่บริเวณรอบวัดญาณสังวรารามวรมหาวิหาร
อันเนื่องมาจากพระราชดำริ จังหวัดชลบุรี

ตามคำสั่งจังหวัดชลบุรี ที่ ๓๐๖๒/๒๕๕๒ ลงวันที่ ๒๕ พฤศจิกายน ๒๕๕๒ เรื่อง แต่งตั้งคณะกรรมการปฏิบัติงานโครงการพัฒนาพื้นที่บริเวณรอบวัดญาณสังวรารามวรมหาวิหารอันเนื่องมาจากพระราชดำริ จังหวัดชลบุรี เพื่อทำหน้าที่ที่กลั่นกรองและพิจารณาจัดทำแผนการดำเนินการศึกษาและแผนงานบูรณาการขยายผลประสานแผนการดำเนินงานระหว่างหน่วยงาน ฝึกอบรมส่งเสริมพัฒนาอาชีพแก่ราษฎร และติดตามประเมินผลประชาสัมพันธ์การดำเนินงานโครงการ นั้น

เพื่อให้การบริหารจัดการโครงการพัฒนาพื้นที่บริเวณรอบวัดญาณสังวรารามวรมหาวิหารอันเนื่องมาจากพระราชดำริ จังหวัดชลบุรี เกิดความคล่องตัวเป็นไปตามวัตถุประสงค์เกิดประสิทธิภาพและประสิทธิผลยิ่งขึ้น จังหวัดชลบุรีจึงยกเลิคำสั่งจังหวัดชลบุรีดังกล่าวข้างต้น และแต่งตั้งคณะกรรมการปฏิบัติงานโครงการพัฒนาพื้นที่บริเวณรอบวัดญาณสังวรารามวรมหาวิหารอันเนื่องมาจากพระราชดำริ จังหวัดชลบุรี ประกอบด้วย

- | | |
|--|--------------------------------|
| ๑. ผู้อำนวยการศูนย์ฝึกและพัฒนาอาชีพเกษตรกรรวมวัดญาณสังวรารามฯ | ประธาน |
| ๒. หัวหน้าโครงการอนุรักษ์ดินและน้ำอันเนื่องมาจากพระราชดำริ | กรรมการ |
| ๓. ประธานกรรมการและผู้จัดการมูลนิธิอเนกกุลศลาสา (วิหารเซียน) | กรรมการ |
| ๔. หัวหน้าเขตห้ามล่าสัตว์ป่าเขาชีโอน อันเนื่องมาจากพระราชดำริ | กรรมการ |
| ๕. หัวหน้าหน่วยงานโครงการป่าสิริเจริญวรรษ อันเนื่องมาจากพระราชดำริ | กรรมการ |
| ๖. หัวหน้าสถานีเพาะเลี้ยงสัตว์ป่าบางละมุง อันเนื่องมาจากพระราชดำริ | กรรมการ |
| ๗. ผู้แทนผู้อำนวยการโรงพยาบาลสมเด็จพระสังฆราชญาณสังวรเพื่อผู้สูงอายุจังหวัดชลบุรี | กรรมการ |
| ๘. ผู้แทนผู้อำนวยการโรงพยาบาลวัดญาณสังวราราม | กรรมการ |
| ๙. ประธานกรรมการมูลนิธิพระพุทธรูปแกะสลักหน้าผาเขาชีจรรย์ | กรรมการ |
| ๑๐. ผู้แทนผู้อำนวยการศูนย์วิจัยและพัฒนาการเกษตรระยอง (งานวิชาการเกษตร อันเนื่องมาจากพระราชดำริ) | กรรมการ |
| ๑๑. หัวหน้าโครงการพัฒนากลุ่มน้ำคลองบ้านอำเภอ อันเนื่องมาจากพระราชดำริ | กรรมการ |
| ๑๒. ผู้แทนวัดญาณสังวรารามวรมหาวิหาร | กรรมการ |
| ๑๓. ผู้อำนวยการโรงเรียนผู้รู้ ญสส.๘๐ | กรรมการ |
| ๑๔. รองผู้อำนวยการศูนย์ฝึกและพัฒนาอาชีพเกษตรกรรวมวัดญาณสังวรารามฯ | กรรมการและ เลขานุการ |
| ๑๕. หัวหน้ากลุ่มแผนงาน ศูนย์ฝึกและพัฒนาอาชีพเกษตรกรรวมวัดญาณสังวรารามฯ | กรรมการและ ผู้ช่วยเลขานุการ |
| ๑๖. เจ้าหน้าที่งานโครงการอันเนื่องมาจากพระราชดำริ ศูนย์ฝึกและพัฒนาอาชีพเกษตรกรรวมวัดญาณสังวรารามฯ | กรรมการและ ผู้ช่วยเลขานุการ |

โดยมีอำนาจ...

โดยมีอำนาจหน้าที่ ดังนี้

๑. กลั่นกรองและพิจารณาจัดทำแผนการดำเนินการศึกษาและแผนงานบูรณาการขยายผลเพื่อเป็นกรอบแนวทางการดำเนินงานให้บรรลุวัตถุประสงค์ของโครงการพัฒนาพื้นที่บริเวณรอบวัดญาณสังวรารามฯ
๒. ประสานแผนการดำเนินงานระหว่างหน่วยงานและองค์การบริหารส่วนท้องถิ่นเพื่อพัฒนาคุณภาพชีวิตและการใช้ทรัพยากรธรรมชาติอย่างยั่งยืน
๓. ดำเนินการฝึกอบรมส่งเสริมพัฒนาอาชีพแก่ราษฎรที่อาศัยในและนอกโครงการพัฒนาพื้นที่บริเวณรอบวัดญาณสังวรารามฯ
๔. ติดตามประเมินผล ประชาสัมพันธ์การดำเนินงานโครงการพัฒนาพื้นที่บริเวณรอบวัดญาณสังวรารามฯ

ทั้งนี้ ตั้งแต่บัดนี้เป็นต้นไป

สั่ง ณ วันที่ ๓๐ เดือน พฤศจิกายน พ.ศ. ๒๕๖๓



(นายภัครธรณ์ เทียนไชย)

ผู้ว่าราชการจังหวัดชลบุรี