ปีที่ ๑๖ ฉบับที่ ๓/๒๕๖๑

กรกฎาคม – กันยายน ๒๕๖๑

วารสารอันเนื่องมาจาก

พระราชดำริ

บทบรรณาธิการ

วารสารอันเนื่องมาจากพระราชดำริ ฉบับที่ ๓/๒๕๖๑ เปิดเล่มด้วยคอลัมน์บทความเฉลิมพระเกียรติ เป็นเรื่องราวของโครงการอันเนื่องมาจากพระราชดำริที่ได้รับพระมหากรุณาธิคุณจากสมเด็จพระเจ้าอยู่หัว ที่ได้พระราชทานความช่วยเหลือให้กับราษฎรในพื้นที่จังหวัดแม่ฮ่องสอน เพื่อให้ราษฎรมีคุณภาพชีวิตความเป็นอยู่ที่ดีขึ้น ยังความซาบซึ้งมาสู่ราษฎรอย่างหาที่สุดมิได้

คอลัมน์แนะนำโครงการฉบับนี้ นำเสนอการใช้ประโยชน์ที่ดินในพื้นที่พรุ และโครงการเพื่อชุมชนเข้มแข็งและร่มเย็นบ้านสันติ ๒ ตามพระราชดำริของสมเด็จพระเจ้าอยู่หัว ในพื้นที่จังหวัดยะลา เป็นโครงการที่สมเด็จพระเจ้าอยู่หัว พระราชทานความช่วยเหลือประชาชนในพื้นที่ ๓ จังหวัดชายแดนภาคใต้ที่ได้รับผลกระทบจากเหตุการณ์ความไม่สงบ ด้วยทรงห่วงใยในความปลอดภัยและความมั่นคงในชีวิตประชาชน ทั้งสองโครงการฯ ดังกล่าว ได้สร้างประโยชน์อย่างมหาศาล

คอลัมน์เศรษฐกิจพอเพียง พาท่านผู้อ่านไปรู้จักธุรกิจบนวิถีพอเพียง...ดำรงอยู่และเติบโตอย่างมีความสุขฯ ปิดท้ายด้วยคอลัมน์น้อมสำนึกในพระมหากรุณาธิคุณ ทั้งหมดนี้ผู้อ่านสามารถติดตามได้ในวารสารฯ ฉบับนี้

กองบรรณาธิการหวังเป็นอย่างยิ่งว่า ผู้อ่านจะได้รับประโยชน์และรำลึกในพระมหากรุณาธิคุณที่ทั้งสองพระองค์มีต่อประชาชนชาวไทย และร่วมกัน ***"สืบสาน รักษา ต่อยอด"*** ต่อไป

กองบรรณาธิการ

สารบัญ

ปีที่ ๑๖ ฉบับที่ ๓/๒๕๖๑ กรกฎาคม - กันยายน ๒๕๖๑

๔
ข่าวพระราชกรณียกิจ

๑๔
บทความเฉลิมพระเกียรติ

๑๖
แนะนำโครงการ

๒๕
เศรษฐกิจพอเพียง

๓๐
น้อมสำนึกในพระมหากรุณาธิคุณ

๓๓
ความเคลื่อนไหว

ยี่สิบแปดกรกฎก้อง ราษฎร์แซ่ซ้องสรรเสริญ
ทศราช ธ จำเริญ ตามรอยบาทพระราชบิดา
สืบสานงานเคยทรง อย่างมั่นคงและรักษา
ต่อยอดเพื่อประชา เป็นสุขสานต์สวัสดี
บำเพ็ญพระราชกิจ ทศพิธราชธรรมมี
กตัญญูกตเวที ต่อชนนีมิเว้นวาย
ยี่สิบแปดกรกฎา ปวงประชาหทัยถวาย
รักภักดิ์มิดลอนดลาย ขอพระองค์ทรงพระเจริญ

ด้วยเกล้าด้วยกระหม่อม
ข้าพระพุทธเจ้า ผู้บริหารและเจ้าหน้าที่สำนักงาน กปร.
(นายภัททะพงศ์ เทียนศรี ผู้ประพันธ์)

พระแม่แห่งแผ่นดิน ทรงเป็นปิ่นขวัญประชา
แทนองค์พระจักรา ผู้สู่ฟ้านภาสวรรค์
พระคือราชมารดร อุ้มอุทรพระทรงธรรม์
กล่อมเลี้ยงบำรุงขวัญ จนทรงราชด้วยราชธรรม
พระธิดาทั้งสามองค์ ก็ล้วนทรงเมตตานำ
ประโยชน์นิกรทำ ไม่เว้นวายไม่หน่ายหนี
แปดสิบหกพระชันษา ขอพระมหาบารมี
รักษ์บรมราชินี ประสบสุขสถาพร

ด้วยเกล้าด้วยกระหม่อม ขอเดชะ
ข้าพระพุทธเจ้า ผู้บริหารและเจ้าหน้าที่สำนักงาน กปร.
(นายภัททะพงศ์ เทียนศรี ผู้ประพันธ์)

สมเด็จพระเทพรัตนราชสุดา ฯ สยามบรมราชกุมารี เสด็จพระราชดำเนินไปทรงปฏิบัติพระราชกรณียกิจ ในพื้นที่จังหวัดพิษณุโลก

วันที่ ๗ มิถุนายน ๒๕๖๑

สมเด็จพระเทพรัตนราชสุดา ฯ สยามบรมราชกุมารี เสด็จพระราชดำเนินไปทรงเยี่ยมและติดตามผลการดำเนินงาน ณ ค่ายสมเด็จพระเอกาทศรถ อำเภอเมือง จังหวัดพิษณุโลก

จากนั้น เสด็จฯ ไปโรงคัดบรรจุสินค้าทางการเกษตร ทรงกดปุ่มเปิดแพรคลุมป้าย ***"โรงคัดบรรจุสินค้าทางการเกษตร กองทัพภาคที่ ๓"*** และทอดพระเนตรการดำเนินงาน

ต่อมา เสด็จฯ ไปศูนย์ผลิตเมล็ดพันธุ์พืชพระราชทาน ***"เพื่อนช่วยเพื่อน"*** พื้นที่ภาคเหนือตอนล่าง และทอดพระเนตรการดำเนินงาน

จากนั้น เสด็จฯ ไปโครงการเลี้ยงแพะพระราชทานพันธุ์แบล็คเบงกอล

ในการนี้ได้พระราชทานชื่อแก่ลูกแพะแฝด ที่เกิดเมื่อวันที่ ๔ มิถุนายน ๒๕๖๑ แพะเพศผู้ ชื่ออกร่องทองแก่ และแพะเพศเมีย ชื่ออกร่องเขียว

ต่อมา เสด็จฯ ไปอาคารบรรจุเมล็ดพันธุ์พืชพระราชทาน ทรงรับฟังรายงานการดำเนินงานก่อสร้างอาคาร ซึ่งในปีงบประมาณ ๒๕๖๑ สำนักงาน กปร. ได้ให้การสนับสนุนงบประมาณเพื่อดำเนินการปรับปรุงโครงสร้างอาคาร

จากนั้น เสด็จฯ ไปโครงการเดินตามรอยเท้าพ่อ (เกษตรอินทรีย์) กองพันทหารเสนารักษ์ที่ ๒๓ กองบัญชาการช่วยรบที่ ๓ ทรงรับฟังรายงานผลการดำเนินงานโครงการเลี้ยงเป็ดพันธุ์ไข่ กากีแคมป์เบลล์ และทอดพระเนตรการดำเนินงานภายในโครงการฯ การดำเนินงานเสียบยอดมะนาวพันธุ์ดี และการเลี้ยงหมูป่าและห่านเพื่อขยายพันธุ์

ต่อมา เสด็จฯ ไปโครงการเดินตามรอยเท้าพ่อ (เกษตรอินทรีย์) กองพันทหารปืนใหญ่ที่ ๑๐๔ กรมทหารปืนใหญ่ที่ ๔ และทอดพระเนตรการดำเนินงานการเกษตรผสมผสาน ได้แก่ การปลูกมะนาว งานโรงสีข้าว การปลูกถั่วงอก และการเลี้ยงจิ้งโกร่ง

สมเด็จพระเทพรัตนราชสุดา ฯ สยามบรมราชกุมารี เสด็จพระราชดำเนินไปทรงปฏิบัติพระราชกรณียกิจในพื้นที่จังหวัดนครพนม จังหวัดบึงกาฬ และจังหวัดสกลนคร

วันที่ ๒๒ มิถุนายน ๒๕๖๑

สมเด็จพระเทพรัตนราชสุดา ฯ สยามบรมราชกุมารี เสด็จพระราชดำเนินไปทรงเยี่ยมและทอดพระเนตรผลการดำเนินงาน ณ โรงเรียนตำรวจตระเวนชายแดนบ้านไทยเสรี หมู่ที่ ๑๓ ตำบลเซกา อำเภอเซกา จังหวัดบึงกาฬ

ในการนี้ ได้พระราชทานพระราชดำริ สรุปความว่า

๑. ให้พิจารณาส่งเสริมการปลูกกาแฟ และพืชผักสวนครัว ในบริเวณพื้นที่ชุมชนหมู่บ้านไทยเสรี เพื่อเป็นอาชีพเสริมแก่เกษตรกรที่ปลูกยางพารา

๒. โครงการพัฒนาชุมชนบ้านห้วยลู่ จังหวัดน่าน ภายใต้โครงการศูนย์ภูฟ้าพัฒนาตามพระราชดำริ ชนเผ่ามลาบรีไม่เข้าไปอยู่ก็ให้พัฒนาต่อไป โดยเฉพาะด้านสาธารณูปโภค เช่น น้ำ ถนน แล้วใครสมัครใจก็ให้เข้าไปอยู่ได้ ทั้งนี้ ให้ทหารร่วมดำเนินการพัฒนาต่อไปด้วย

จากนั้น เสด็จฯ ไปโครงการเดินตามรอยเท้าพ่อ (เกษตรอินทรีย์) กองพันทหารม้าที่ ๙ กองพลทหารราบที่ ๔ และทอดพระเนตรโครงการเกษตรประณีต

ต่อมา เสด็จฯ ไปแปลงนาอินทรีย์และสวนสมุนไพร ทรงปลูกต้นมะม่วงน้ำดอกไม้ จำนวน ๑ ต้น

จากนั้น เสด็จฯ ไปศูนย์เพาะพันธุ์ปลาน้ำจืดพระราชทาน ***"เพื่อนช่วยเพื่อน"*** พื้นที่ภาคเหนือตอนล่าง และทรงรับฟังรายงานผลการดำเนินงานการเพาะพันธุ์ปลา และพระราชทานพันธุ์ปลาแก่ผู้แทนราษฎร

ต่อมา เสด็จฯ ไปโครงการพัฒนาแหล่งท่องเที่ยวเชิงสันทนาการของจังหวัดพิษณุโลกภายในหน่วยทหารสวนสุขภาพ ค่ายสมเด็จพระเอกาทศรถ เพื่อทอดพระเนตรตลาดขายผักอินทรีย์

โอกาสนี้ พระราชทานสิ่งของ พันธุ์ไม้ผล และเมล็ดพันธุ์ผัก ให้กับคณะครูและนักเรียนโรงเรียนตำรวจตระเวนชายแดน

ในการนี้ ทรงเปิดป้ายอาคารเรียนและทรงปลูกต้นมะม่วงพันธุ์เขียวเสวย

ต่อมา เสด็จฯ ไปอาคารเรียนที่ ๑ ทรงลงพระนามาภิไธยในสมุดที่ระลึก ทอดพระเนตรกิจกรรมการเรียนการสอน กิจกรรมการสอนบูรณาการอนุรักษ์พันธุกรรมพืช ห้องอนุบาล กิจกรรมห้องสมุด กิจกรรมพยาบาล กิจกรรมสหกรณ์ กิจกรรมฝึกอาชีพ โครงการเกษตรเพื่ออาหารกลางวัน และแนวปฏิบัติที่ดีของกลุ่มเศรษฐกิจพอเพียง จังหวัดบึงกาฬ

โอกาสนี้ ทรงเยี่ยมหน่วยแพทย์พระราชทาน หน่วยทันตกรรมพระราชทาน คนไข้ในพระราชานุเคราะห์ และราษฎร

จากนั้น เสด็จฯ ไปทรงเยี่ยมและติดตามผลการดำเนินงานโครงการตามพระราชดำริ ในโรงเรียนตำรวจตระเวนชายแดนบ้านคำชมภู หมู่ที่ ๙ บ้านคำชมภู ตำบลบ้านต้อง อำเภอเซกา จังหวัดบึงกาฬ

โอกาสนี้ พระราชทานสิ่งของ พันธุ์ไม้ผล และเมล็ดพันธุ์ผัก ให้กับคณะครูและนักเรียนโรงเรียนตำรวจตระเวนชายแดน

ในการนี้ ทรงปลูกต้นมะม่วงแก้ว และทรงเปิดป้ายอาคารเรียน

ต่อมา เสด็จฯ ไปอาคารเรียนที่ ๑ ทรงลงพระนามาภิไธยในสมุดที่ระลึก ทอดพระเนตรกิจกรรมการเรียนการสอน ห้องพยาบาล ชั้นเรียนอนุบาล โรงอาหาร กิจกรรมห้องสมุด กิจกรรมสหกรณ์ กิจกรรมด้านวัฒนธรรมและภูมิปัญญา กิจกรรมฝึกอาชีพ โครงการเกษตรเพื่ออาหารกลางวัน กิจกรรมอนุรักษ์พันธุกรรมพืช อาคารคอมพิวเตอร์ และนักเรียนพิมพ์สัมผัส

โอกาสนี้ ทรงเยี่ยมหน่วยแพทย์พระราชทาน หน่วยทันตกรรมพระราชทาน คนไข้ในพระราชานุเคราะห์ และราษฎร

จากนั้น เสด็จฯ ไปทรงเยี่ยมและติดตามผลการดำเนินงานโครงการตามพระราชดำริ ในโรงเรียนมัธยมวานรนิวาส ตำบลวานรนิวาส อำเภอวานรนิวาส จังหวัดสกลนคร

ในการนี้ ได้พระราชทานพระราชดำริ สรุปความว่า

๑. ให้สำนักงาน กปร. กรมชลประทาน และหน่วยงานที่เกี่ยวข้อง ร่วมกันพิจารณาปรับปรุงแหล่งน้ำเพิ่มเติมเพื่อสนับสนุนให้แก่โรงเรียนท่านผู้หญิงจันทิมาพึ่งบารมี หมู่ที่ ๑๒ บ้านสร้างค้อ ตำบลสร้างค้อ อำเภอภูพาน จังหวัดสกลนคร

๒. ให้พิจารณาจัดหาแหล่งน้ำใหม่ให้โรงเรียนกุดเรือคำพิทยาคาร หมู่ที่ ๙ ตำบลกุดเรือคำ อำเภอวานรนิวาส จังหวัดสกลนคร ที่ประสบปัญหาขาดแคลนน้ำเพื่อการอุปโภคบริโภค

ในการนี้ ทรงเปิดแพรคลุมป้าย ***"อาคารเฉลิมพระเกียรติในโอกาสฉลองพระชนมายุ ๕ รอบ ๒ เมษายน ๒๕๕๘"*** และทรงปลูกต้นอินทนิล

ต่อมา เสด็จฯ ไปอาคารเฉลิมพระเกียรติฯ ทอดพระเนตรนิทรรศการวิชาการและผลงานของนักเรียน ทรงลงพระนามาภิไธยในสมุดที่ระลึก

จากนั้น เสด็จฯ ไปหอประชุมโรงเรียนมัธยมวานรนิวาส

โอกาสนี้ ทรงเยี่ยมหน่วยแพทย์เคลื่อนที่ นักเรียน และราษฎร

สมเด็จพระเทพรัตนราชสุดา ฯ สยามบรมราชกุมารี เสด็จพระราชดำเนินไปทรงดำนา ณ แปลงสาธิตการเกษตร โรงเรียนนายร้อยพระจุลจอมเกล้า จังหวัดนครนายก

วันที่ ๑๗ กรกฎาคม ๒๕๖๑

สมเด็จพระเทพรัตนราชสุดา ฯ สยามบรมราชกุมารี เสด็จพระราชดำเนินไปแปลงสาธิตการเกษตร โรงเรียนนายร้อยพระจุลจอมเกล้า จังหวัดนครนายก

ในการนี้ ทอดพระเนตรนิทรรศการและทรงรับฟังบรรยายสรุปรายงานเกี่ยวกับผลผลิตของแปลงสาธิตการเกษตรในปีที่ผ่านมา โดยศูนย์วิจัยข้าวปทุมธานี รายงานเกี่ยวกับการกระจายเมล็ดพันธุ์ข้าวที่ได้จากการเก็บเกี่ยว เมื่อวันที่ ๑๖ พฤศจิกายน ๒๕๖๐ โดยเกษตรจังหวัดนครนายก รายงานเกี่ยวกับโครงการพัฒนาแหล่งน้ำทั้งภายในและบริเวณรอบนอกพื้นที่โรงเรียนนายร้อย จปร. โดยอธิบดีกรมชลประทาน และรายงานเกี่ยวกับโครงการฝึกอบรมการเกษตรนักเรียนนายร้อย โครงการฝึกงานศูนย์การเรียนรู้ห้องเรียนมีชีวิต โครงการศูนย์สาธิตการเกษตรตามแนวพระราชดำริ โครงการสวนผลไม้ภาคใต้ตามพระราชดำริ โดยกองพลทหารราบ โรงเรียนนายร้อย จปร.

จากนั้น เสด็จฯ ไปทรงหว่านเมล็ดพันธุ์ข้าวลงในกระบะดิน และทอดพระเนตรกิจกรรมสาธิตการเกษตรของนักเรียนนายร้อยชั้นปีที่ ๓ โดยได้รับการสนับสนุนวิทยากรจากโรงเรียนการสัตว์ กรมการสัตว์ทหารบก และโครงการห้องเรียนมีชีวิตของนักเรียนนายร้อย ซึ่งเป็นกิจกรรมเพื่อเพิ่มศักยภาพและการใช้เวลาให้เป็นประโยชน์

ในการนี้ มีพระราชกระแสกับผู้เข้าเฝ้าฯ สรุปความว่า

๑. โครงการที่ราษฎรได้มีการร้องขอความช่วยเหลือในการขุดสระเก็บน้ำ พร้อมติดตั้งพลังงานทดแทน Solar Cell เพื่อใช้สูบน้ำนั้น บางครั้งราษฎรยังไม่พร้อมและแจ้งว่าไม่ต้องการแล้ว แต่ภายหลังเห็นประโยชน์และเกิดความต้องการ ในการพิจารณาช่วยเหลือก็ต้องพิจารณาตามความเหมาะสม เพราะต้องมาต่อท้ายในลำดับการช่วยเหลือ

๒. ในช่วงนี้มีปริมาณฝนตกมาก การขุดสระน้ำประจำไร่นาจะมีประโยชน์มาก ก็ควรพิจารณาด้วย

๓. การถ่ายโอนโครงการอันเนื่องมาจากพระราชดำริ ให้แก่กรมส่งเสริมการปกครองท้องถิ่น ในบางครั้งหรือบางโครงการจะมีปัญหา ขอให้พิจารณาด้วย

สมเด็จพระเทพรัตนราชสุดา ฯ สยามบรมราชกุมารี เสด็จพระราชดำเนินไปทรงปฏิบัติพระราชกรณียกิจในพื้นที่จังหวัดเพชรบูรณ์

วันที่ ๑๓ สิงหาคม ๒๕๖๑

สมเด็จพระเทพรัตนราชสุดา ฯ สยามบรมราชกุมารี เสด็จพระราชดำเนินไปค่ายขุนผาเมือง อำเภอเมือง จังหวัดเพชรบูรณ์

โอกาสนี้ ทอดพระเนตรกิจกรรมต่าง ๆ ในโครงการเดินตามรอยเท้าพ่อ เช่น การทำนาโดยมีพื้นที่ดำเนินการ ๗ ไร่ แบ่งเป็นแปลงนาอินทรีย์ ๔ แบบ ได้แก่ นาปักดำ นาโยน นาหยอด และใช้เครื่องจักรปักดำ กิจกรรมปศุสัตว์ กิจกรรมประมง การเลี้ยงปลาในบ่อดินและตามร่องสวน โครงการเลี้ยงหมูเหมยซานและหมูป่า การเลี้ยงเป็ด การเลี้ยงไก่ และการเลี้ยงกบในบ่อ โครงการสาธิตเตาเผาถ่านน้ำส้มควันไม้ แปลงปลูกหญ้าเลี้ยงสัตว์ โครงการปลูกผักชีบนแคร่เพื่อแก้ปัญหาน้ำท่วมในฤดูฝน และโครงการทหารพันธุ์ดี

ในการนี้ ทรงรับฟังการรายงานเรื่องการผลิตเมล็ดพันธุ์พืช ซึ่งโครงการเดินตามรอยเท้าพ่อได้น้อมนำแนวพระราชดำริของพระบาทสมเด็จพระปรมินทรมหาภูมิพลอดุลยเดช บรมนาถบพิตร ไปปฏิบัติได้เป็นรูปธรรมและสามารถนำมาใช้ได้ในชีวิตจริง

สมเด็จพระเทพรัตนราชสุดา ฯ สยามบรมราชกุมารี เสด็จพระราชดำเนินไปทรงปฏิบัติพระราชกรณียกิจในพื้นที่จังหวัดลำปางและจังหวัดลำพูน

วันที่ ๒๑ สิงหาคม ๒๕๖๑

สมเด็จพระเทพรัตนราชสุดา ฯ สยามบรมราชกุมารี เสด็จพระราชดำเนินไปทรงเยี่ยมและติดตามผลการดำเนินงานโครงการเดินตามรอยเท้าพ่อ ณ ค่ายสุรศักดิ์มนตรี อำเภอเมือง จังหวัดลำปาง

โอกาสนี้ ทรงรับฟังรายงานการดำเนินงานโครงการเดินตามรอยเท้าพ่อ ค่ายสุรศักดิ์มนตรี

ในการนี้ ได้พระราชทานพระราชดำริ สรุปความว่า

"ให้สำนักงาน กปร. ร่วมกับกรมชลประทาน และมณฑลทหารบกที่ ๓๒ (ค่ายสุรศักดิ์มนตรี) ร่วมกันพิจารณาจัดหาน้ำสนับสนุนพื้นที่โครงการเดินตามรอยเท้าพ่อ ค่ายสุรศักดิ์มนตรี อำเภอเมือง จังหวัดลำปาง โดยดำเนินการก่อสร้างอาคารแบ่งน้ำจากคลองส่งน้ำสายใหญ่ฝั่งซ้ายของโครงการส่งน้ำและบำรุงรักษาแม่วัง และปรับปรุงคลองซอย ๗ คลองส่งน้ำสายใหญ่ฝั่งซ้ายของโครงการส่งน้ำและบำรุงรักษาแม่วัง พร้อมขุดลอกสระเก็บน้ำภายในโครงการเดินตามรอยเท้าพ่อ เพื่อส่งน้ำสนับสนุนกิจกรรมต่าง ๆ ภายในโครงการเดินตามรอยเท้าพ่อได้อย่างเพียงพอตลอดทั้งปี"

จากนั้น เสด็จฯ ไปโรงเพาะเห็ด

โอกาสนี้ ทอดพระเนตรกิจกรรมเพาะเลี้ยงและขยายพันธุ์กบนา การปลูกผักตามวิถีศรีเขลางค์นคร คือ แปลงผักสวนครัว ผักกินกับลาบตามวิถีชีวิตคนลำปาง และการเลี้ยงปลาช่อนเชิงนิเวศ ทรงให้อาหารปลา และทรงปล่อยพันธุ์ปลานิลจิตรลดาพระราชทาน จำนวน ๕๐,๐๐๐ ตัว

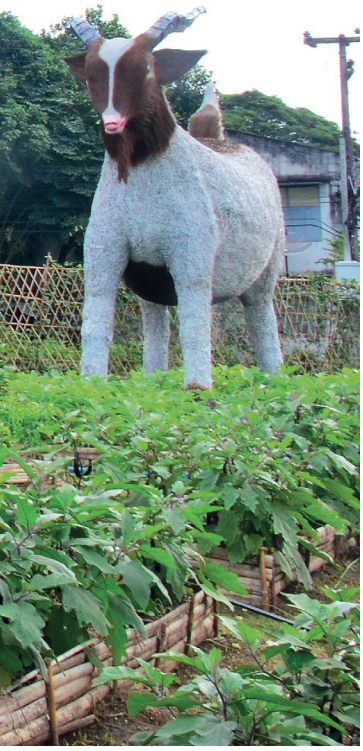

ต่อมา เสด็จฯ ไปโครงการพืชสมุนไพร โรงพยาบาลค่ายสุรศักดิ์มนตรี

โอกาสนี้ ทอดพระเนตรแปลงสมุนไพรและการสาธิตการทำลูกประคบสมุนไพร

จากนั้น เสด็จฯ ไปโครงการพัฒนาที่ดินมูลนิธิชัยพัฒนาบ้านดอยก้อม ตำบลบ้านโฮ่ง อำเภอบ้านโฮ่ง จังหวัดลำพูน

โอกาสนี้ ทอดพระเนตรกิจกรรมต่าง ๆ ในโครงการพัฒนาที่ดินมูลนิธิชัยพัฒนาบ้านดอยก้อม

เฉลิมพระเกียรติ สองพระองค์ทรงช่วยประชาชนชายแดนใต้

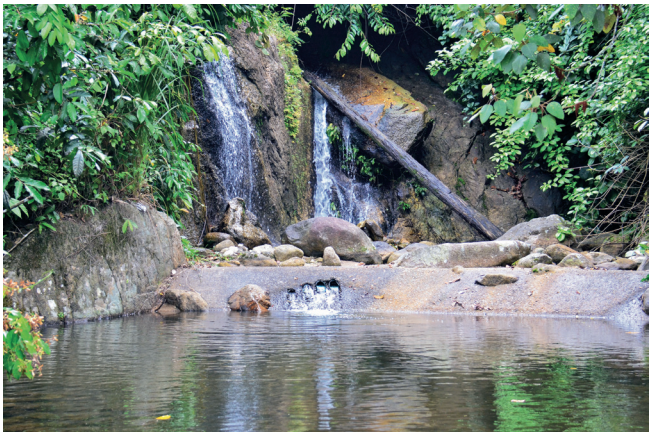

บทความโดย
กองประชาสัมพันธ์

สมเด็จพระเจ้าอยู่หัว ทรงพระกรุณาโปรดเกล้าฯ พระราชทานความช่วยเหลือราษฎรในพื้นที่จังหวัดนราธิวาส ซึ่งเป็นพื้นที่ที่ห่างไกลให้มีคุณภาพชีวิตและความเป็นอยู่ที่ดีขึ้น เพื่อสนองพระราชปณิธานในพระบาทสมเด็จพระปรมินทรมหาภูมิพลอดุลยเดช บรมนาถบพิตร และสมเด็จพระนางเจ้าสิริกิติ์ พระบรมราชินีนาถ ในรัชกาลที่ ๙ ที่จะทรงสืบสาน รักษา และต่อยอดโครงการอันเนื่องมาจากพระราชดำริต่อไป

หากย้อนไปเมื่อปี ๒๕๔๕ สมเด็จพระนางเจ้าสิริกิติ์ พระบรมราชินีนาถ ในรัชกาลที่ ๙ เสด็จพระราชดำเนินไปศูนย์ศิลปาชีพวัดชนาราม บ้านไทยสุข หมู่ที่ ๘ ตำบลลาโละ อำเภอรือเสาะ จังหวัดนราธิวาส เพื่อทรงงานศิลปาชีพและเยี่ยมราษฎร ในครั้งนั้นสมเด็จพระเจ้าอยู่หัวติดตามเสด็จด้วย ทั้งสองพระองค์ทรงมีความห่วงใยในพสกนิกรชาวไทยเป็นอย่างยิ่ง จึงเสด็จพระราชดำเนินไปทอดพระเนตรความเป็นอยู่ของราษฎรบ้านธนูศิลป์ และบ้านอัยจาดา ซึ่งเป็นพื้นที่บริเวณใกล้เคียงที่ทั้งสองพระองค์ประทับทรงงาน ทรงทราบถึงความยากลำบากและความเดือดร้อนของราษฎร จึงได้พระราชทานพระราชดำริให้หน่วยงานที่เกี่ยวข้องดำเนินการให้ความช่วยเหลือ พร้อมทั้งทรงรับโครงการบ้านเจ๊ะเกไว้เป็นโครงการอันเนื่องมาจากพระราชดำริอีกด้วย

หลังจากที่ได้พระราชทานพระราชดำริแก่หน่วยงานที่เกี่ยวข้องเพื่อดำเนินการให้ความช่วยเหลือแล้วนั้น หน่วยงานที่เกี่ยวข้องรับสนองพระราชดำริโดยการสำรวจพื้นที่เพื่อศึกษาถึงสภาพแวดล้อม ปัญหาอุปสรรค พร้อมแนวทางการให้ความช่วยเหลือต่อไป ด้วยความสนพระราชหฤทัยในราษฎรของพระองค์ ต่อมาสมเด็จพระเจ้าอยู่หัวจึงทรงพระกรุณาโปรดเกล้าฯ ในการให้องคมนตรีเดินทางไปติดตามความก้าวหน้าผลการดำเนินงานเพื่อทรงทราบความก้าวหน้า ทั้งนี้ ให้เป็นไปตามพระราชประสงค์ของสมเด็จพระเจ้าอยู่หัว ที่จะทรงสืบสาน รักษา และต่อยอดโครงการอันเนื่องมาจากพระราชดำริ ให้บังเกิดการพัฒนาอย่างต่อเนื่อง เพื่อสร้างประโยชน์ให้แก่ราษฎรในพื้นที่จังหวัดนราธิวาส ให้มีน้ำอุปโภค บริโภค และเพื่อการเกษตรกรรมได้อย่างมั่นคงและยั่งยืนตลอดไป

ขอทั้งสองพระองค์ทรงพระเจริญ

โครงการเพื่อชุมชนเข้มแข็งและร่มเย็น บ้านสันติ ๒

ตามพระราชดำริ สมเด็จพระบรมโอรสาธิราช ฯ สยามมกุฎราชกุมาร ตำบลแม่หวาด อำเภอธารโต จังหวัดยะลา

บทความโดย
นางสาวกมลวรรณ ปัณณกาญจนวงศ์
กองประสานงานโครงการพื้นที่ ๔

ด้วยพระมหากรุณาธิคุณ แผ่ไพศาล ความร่มเย็นและสันติ ณ บ้านสันติสุข ๒

ระยะเวลากว่าหนึ่งทศวรรษของเหตุการณ์ความไม่สงบในพื้นที่ ๓ จังหวัดชายแดนภาคใต้ ที่ยังคงมีข่าวเหตุการณ์ความไม่สงบในพื้นที่ ๓ จังหวัดชายแดนภาคใต้ให้เราได้เห็นอยู่เป็นระยะจนถึงปัจจุบัน แต่ยังคงมีพื้นที่หนึ่งที่ได้รับพระมหากรุณาธิคุณ จากสมเด็จพระเจ้าอยู่หัวในการแก้ไขปัญหาความเดือดร้อนให้แก่ราษฎรที่ประสบปัญหาจากเหตุการณ์ความไม่สงบในพื้นที่ เพื่อให้ราษฎรสามารถอาศัยอยู่ในถิ่นฐานเดิมได้อย่างปลอดภัยและนำมาซึ่งความสุขในการดำเนินชีวิตตลอดไป

ทุกข์ของราษฎร...

ย้อนไปเมื่อปี ๒๕๔๙ ราษฎรชาวไทยพุทธบ้านสันติ ๑ และบ้านสันติ ๒ ตำบลแม่หวาด อำเภอธารโต จังหวัดยะลา ประมาณ ๔๐ ครัวเรือน ซึ่งเป็นกลุ่มราษฎรที่อาศัยอยู่บริเวณเหนือเขื่อนบางลาง ได้รับผลกระทบจากเหตุการณ์ความไม่สงบ ทรัพย์สินถูกทำลาย บ้านเรือนถูกเผา ญาติพี่น้องถูกทำร้ายจนเสียชีวิต ส่งผลให้ราษฎรเกิดความหวาดกลัวและไม่มีความปลอดภัยในชีวิต ทำให้ต้องอพยพไปอาศัยอยู่ที่วัดนิโรธสังฆาราม อำเภอเมือง จังหวัดยะลา

ธ ทรงนำความร่มเย็นเป็นสุขมาสู่ราษฎร...

สมเด็จพระบรมโอรสาธิราช ฯ สยามมกุฎราชกุมาร (เมื่อครั้งดำรงพระราชอิสริยยศในขณะนั้น) เสด็จพระราชดำเนินไปทรงเยี่ยมราษฎรหมู่ที่ ๖ ตำบลแม่หวาด อำเภอธารโต จังหวัดยะลา ทรงทราบถึงความเดือดร้อนของราษฎรกลุ่มดังกล่าว สมเด็จพระเจ้าอยู่หัว ได้พระราชทานแนวทางการช่วยเหลือราษฎรกลุ่มดังกล่าว พระราชทานชื่อโครงการว่า ***"โครงการเพื่อชุมชนเข้มแข็งและร่มเย็นบ้านสันติ ๒ ตามพระราชดำริ สมเด็จพระบรมโอรสาธิราช ฯ สยามมกุฎราชกุมาร"*** และพระราชทานวัตถุประสงค์ของโครงการเพื่อชุมชนเข้มแข็งและร่มเย็นบ้านสันติ ๒ฯ ๔ ประการ คือ

๑) ความปลอดภัยและมั่นคงในชีวิต

๒) ครอบครัวอบอุ่น คุณภาพชีวิตที่สดใสและสมบูรณ์

๓) ทำมาหากิน มีที่ทำกินที่ดี มีกิจกรรมเสริมอาชีพที่เหมาะสม

๔) ได้รับการดูแลเรื่องสุขภาพอนามัยและการศึกษาของเยาวชนและลูกหลานที่เหมาะสม

ทรงแก้ไขทุกข์ร้อนให้ทวยราษฎร์...

สมเด็จพระเจ้าอยู่หัว ได้พระราชทานแนวทางเกี่ยวกับการจัดทำแผนงานพัฒนาของโครงการฯ ดังนี้

แผนงานที่ ๑ มี ๓ กิจกรรม คือ

๑) เสริมสร้างและพัฒนาพื้นที่ตั้งรับที่ปลอดภัยและสถาปนาขอบเขตของพื้นที่โครงการฯ โดยพัฒนาตามแง่คิดทางทหารวิเคราะห์พื้นที่

๒) กำหนด Key Terrain แบ่งประเภทพื้นที่

๓) วางการระวังป้องกันให้เหมาะสม

แผนงานที่ ๒ มี ๔ กิจกรรม คือ

๑) จัดตั้งชุมชนเข้มแข็งร่วมกับคณะกรรมการข้าราชการพลเรือน (หน่วยทหาร/ตำรวจ) และจังหวัด

๒) ร่างคณะกรรมการของราษฎรและคัดเลือกราษฎรที่มีทัศนคติที่ดี

๓) ช่วยเหลือเรื่องการทำกินและปรับปรุงพื้นที่ทำกิน

๔) แบ่งมอบจัดตั้งระบบที่พักอาศัยโครงการเพื่อชุมชนเข้มแข็งและร่มเย็นบ้านสันติ ๒ ตามพระราชดำริ สมเด็จพระบรมโอรสาธิราช ฯ สยามมกุฎราชกุมาร ตำบลแม่หวาด อำเภอธารโต จังหวัดยะลา

แผนงานที่ ๓ มี ๔ กิจกรรม คือ

๑) จัดแบ่งภารกิจมอบให้หน่วยราชการต่าง ๆ ทำตามนโยบาย

๒) พิจารณากิจกรรมต่าง ๆ สำหรับทำตามภารกิจ

๓) ช่วยเหลือเรื่องการทำกินและปรับปรุงพื้นที่ทำกิน

๔) แบ่งมอบจัดตั้งระบบที่พักอาศัย

เมื่อวันที่ ๑๒ พฤศจิกายน ๒๕๕๐ สมเด็จพระเจ้าอยู่หัวเสด็จพระราชดำเนินไปทรงเยี่ยมราษฎรและทรงประกอบพิธีเปิดป้ายหมู่บ้านโครงการเพื่อชุมชนเข้มแข็งและร่มเย็นบ้านสันติ ๒ ตามพระราชดำริ สมเด็จพระบรมโอรสาธิราช ฯ สยามมกุฎราชกุมาร หมู่ที่ ๖ ตำบลแม่หวาด อำเภอธารโต จังหวัดยะลา

สำนักงานคณะกรรมการพิเศษเพื่อประสานงานโครงการอันเนื่องมาจากพระราชดำริ (สำนักงาน กปร.) จังหวัดยะลาและหน่วยงานที่เกี่ยวข้อง ร่วมกันดำเนินงานสนองพระราชดำริ โดยการสร้างบ้านพักอาศัยให้ราษฎรทุกครัวเรือน จำนวน ๔๐ หลัง การพัฒนาคุณภาพชีวิตและการส่งเสริมอาชีพในด้านต่าง ๆ เช่น การปรับปรุงสภาพถนน ไฟฟ้า แหล่งน้ำ สาธารณสุข การศึกษา การแปรรูปผลผลิตทางการเกษตร โครงการเกษตรเพื่ออาหารกลางวัน การผลิตปลาส้ม การเลี้ยงไก่ไข่ โครงการเยาวชนเพาะพันธุ์ไม้และปลูกผักปลอดสารพิษสู่ชุมชน เป็นต้น รวมทั้งวางแผนการรักษาความปลอดภัยภายในหมู่บ้านและบริเวณรอบโครงการฯ ซึ่งเป็นการปฏิบัติการร่วมกันระหว่างตำรวจตระเวนชายแดน ทหารพราน และกำลังประชาชน เพื่อให้ราษฎรมีความรู้สึกปลอดภัยในการดำเนินชีวิต

ผลจากการดำเนินโครงการเพื่อชุมชนเข้มแข็งและร่มเย็นบ้านสันติ ๒ ฯ ทำให้ราษฎรที่เคยประสบเหตุความไม่สงบในพื้นที่อำเภอธารโตและอำเภอบันนังสตา จำนวน ๔๐ ครัวเรือน ราษฎร ๑๐๔ คน มีความมั่นคงปลอดภัยในชีวิต สามารถออกไปประกอบอาชีพเพื่อสร้างรายได้ให้ครอบครัว มีสุขอนามัยที่ดี ตลอดจนเยาวชนได้รับการพัฒนาด้านการศึกษาที่เหมาะสม ตามวัตถุประสงค์ของโครงการที่สมเด็จพระเจ้าอยู่หัว ได้พระราชทานแนวทางการแก้ปัญหาความไม่สงบในพื้นที่และการพัฒนาคุณภาพชีวิตของราษฎรให้มีความเป็นอยู่ที่ดีขึ้น จึงถือได้ว่าโครงการฯ เป็นหมู่บ้านต้นแบบในการจัดการแก้ไขปัญหาความมั่นคง ปลอดภัย ควบคู่กับการพัฒนาคุณภาพชีวิตให้แก่ราษฎร

นายสนอง ลูกจันทร์ ราษฎรในโครงการฯ ที่ได้รับผลกระทบจากเหตุการณ์ความไม่สงบทำให้ตัดสินใจย้ายครอบครัวมาอาศัยอยู่ที่โครงการฯ เล่าว่า

"รู้สึกปลาบปลื้มใจ ไม่รู้ว่าจะกล่าวอย่างไร ซาบซึ้งในน้ำพระราชหฤทัยของสมเด็จพระเจ้าอยู่หัว ที่ทรงห่วงใยและพระราชทานความช่วยเหลือมายังราษฎรบ้านสันติ ๒ ทำให้พวกเรามีความสุข ความปลอดภัยในชีวิตและทรัพย์สิน ผมได้ให้คำมั่นสัญญาแก่พระองค์ท่านว่าจะไม่ละทิ้งบ้านเรือนไปไหนอีก จะยืนหยัดอาศัยอยู่ที่แห่งนี้ตลอดไป"

นางสมใจ แซ่ชั้น ราษฎรในโครงการฯ และประธานกลุ่มแม่บ้านปลาส้มบ้านสันติ ๒ เล่าว่า เดิมอาศัยอยู่บ้านสันติ ๑ ปี ๒๕๔๙ สามีของป้าถูกลอบยิง จึงได้อพยพไปอาศัยอยู่ที่วัดนิโรธสังฆาราม ไม่กลับบ้านเป็นเวลา ๑ ปี ต่อมา ปี ๒๕๕๐ สมเด็จพระเจ้าอยู่หัว เสด็จพระราชดำเนินไปทรงเยี่ยมราษฎรที่วัดแห่งนี้ มีรับสั่งให้เจ้าหน้าที่เข้ามาดูแลและขอให้ราษฎรย้ายกลับไปยังถิ่นฐานเดิม ป้าจึงย้ายมาอาศัยอยู่ที่โครงการฯ นี้ ตั้งแต่แรกเริ่มจนถึงปัจจุบัน

"ด้วยพระมหากรุณาธิคุณของสมเด็จพระเจ้าอยู่หัว ที่ทรงห่วงใยราษฎรบ้านสันติ ๒ ทำให้ทุกวันนี้ รู้สึกอบอุ่นและปลอดภัยในชีวิต สามารถออกไปประกอบอาชีพได้ ป้าขอให้สมเด็จพระเจ้าอยู่หัวทรงพระเจริญมีพระชนมพรรษายิ่งยืนนานและทรงเป็นมิ่งขวัญของปวงชนชาวไทยตลอดไป"

นอกจากนั้น สมเด็จพระเจ้าอยู่หัว มีรับสั่งเพิ่มเติม ให้ราษฎรประกอบอาชีพเพื่อสร้างรายได้ จึงมีการรวมกลุ่มราษฎรในโครงการฯ ตั้งแต่ปี ๒๕๕๒ มีการจัดตั้งกลุ่มแม่บ้านปลาส้มบ้านสันติ ๒ บนพื้นที่ส่วนกลางของชุมชน ปัจจุบันมีสมาชิกกลุ่ม จำนวน ๒๕ คน โดยกลุ่มจะรับซื้อปลาจากชุมชนในพื้นที่ และผลิตตามความต้องการของตลาด ซึ่งสามารถสร้างรายได้เสริมให้กับสมาชิก จำนวนประมาณ ๒,๐๐๐ – ๓,๐๐๐ บาท/คน/ปี

ด้วยน้ำพระราชหฤทัยของพระองค์ท่าน ทำให้ราษฎรบ้านสันติ ๒ พ้นจากความทุกข์ สามารถดำเนินชีวิตและอาศัยอยู่ในถิ่นฐานของตนเองได้อย่างมั่นคงและปลอดภัย มีคุณภาพชีวิตที่ดีขึ้น ซึ่งจะเห็นได้ว่า...ไม่ว่าจะชนชาติ ศาสนา หรือพื้นที่ห่างไกลทุรกันดารเพียงใด ธ ทรงช่วยปัดเป่าทุกข์ร้อนของพสกนิกรทุกหนแห่ง เพื่อนำพาความร่มเย็นสู่ผืนแผ่นดินไทย

การใช้ประโยชน์ที่ดินในพื้นที่พรุ

บทความโดย นางสายหยุด เพ็ชรสุข
ผู้อำนวยการศูนย์ศึกษาการพัฒนาพิกุลทอง
อันเนื่องมาจากพระราชดำริ

พรุ หมายถึง พื้นที่ชายฝั่งที่มีน้ำแช่ขัง ถ้าเป็นพื้นที่ลุ่มขังจะมีต้นไม้น้อยใหญ่ขึ้น ถ้าเป็นพื้นที่ลุ่มแฉะจะมีพวกหญ้าหรือพืชน้ำขึ้น ป่าพรุเป็นแหล่งรวบรวมความหลากหลายทางชีวภาพ โดยเฉพาะเป็นแหล่งพันธุกรรมของพรรณไม้ป่าที่มีศักยภาพในเชิงเศรษฐกิจและพรรณไม้ที่หายากอีกหลายชนิดในประเทศไทย อีกทั้งยังเป็นที่อยู่อาศัยของสัตว์ป่า ส่วนจะใช้ประโยชน์ได้หรือไม่ขึ้นอยู่กับสภาพดินในบริเวณนั้น การใช้ประโยชน์ที่ดินในพื้นที่พรุ เริ่มเกิดขึ้นอย่างแพร่หลายตั้งแต่มีโครงการระบายน้ำหรือชักน้ำออกจากพื้นที่พรุตั้งแต่ปี ๒๕๑๕ จากการสำรวจในปี ๒๕๒๓ พื้นที่พรุในจังหวัดนราธิวาสมีด้วยกัน ๒ พรุใหญ่ คือ พรุบาเจาะ อยู่ในเขตอำเภอบาเจาะและอำเภอเมือง มีพื้นที่ประมาณ ๖๖,๐๐๐ ไร่ และพรุโต๊ะแดง อยู่ในเขตอำเภอสุไหงปาดี อำเภอสุไหงโกลก อำเภอตากใบ อำเภอเมือง มีพื้นที่ประมาณ ๒๑๖,๐๐๐ ไร่

การกำหนดเขตการใช้ดินในพื้นที่พรุจังหวัดนราธิวาส ได้จัดทำครั้งแรกเมื่อปี ๒๕๒๙ โดยคณะทำงานจากหน่วยงานต่าง ๆ ภายใต้การกำกับดูแลของคณะกรรมการจัดทำแผนแม่บทโครงการศูนย์ศึกษาการพัฒนาพิกุลทองฯ ซึ่งต่อมาเขตการใช้ที่ดินดังกล่าว หน่วยงานที่เกี่ยวข้องกับการพัฒนาอนุรักษ์และสงวนพื้นที่พรุได้นำไปใช้เป็นแนวทางในการปฏิบัติ แต่เนื่องจากเขตการใช้ที่ดินต่าง ๆ ดังกล่าวได้มีการเปลี่ยนแปลงสภาพการใช้ที่ดินอย่างต่อเนื่องมาตลอด ซึ่งมีหลายพื้นที่ส่งผลกระทบต่อสภาพทางนิเวศของป่าพรุ รวมทั้งสภาพทางเศรษฐกิจและสังคมของประชาชนที่อาศัยอยู่ในเขตพื้นที่พรุด้วยเหตุดังกล่าว ในปี ๒๕๕๔ สมเด็จพระเทพรัตนราชสุดา ฯ สยามบรมราชกุมารี จึงมีพระราชดำริให้ดำเนินการปรับปรุงแก้ไขเขตการใช้ที่ดินในพื้นที่พรุให้สอดคล้องกับสภาพความเป็นจริงในสนาม เพื่อประชาชนจะได้ใช้พื้นที่พรุให้เป็นประโยชน์

อย่างยั่งยืนโดยไม่รบกวนสภาพแวดล้อม จนเป็นเหตุให้ระบบนิเวศของพื้นที่พรุเสื่อมโทรมเสียหาย เพื่อเป็นการสนองพระราชดำริ ศูนย์ศึกษาการพัฒนาพิกุลทอง อันเนื่องมาจากพระราชดำริ จึงได้จัดตั้งคณะทำงานกำหนดขอบเขตพื้นที่พรุขึ้น และได้ดำเนินการปรับปรุงเขตการใช้ที่ดินในพื้นที่พรุแล้วเสร็จในปี ๒๕๕๕ เพื่อให้หน่วยงานที่เกี่ยวข้องได้นำไปยึดถือเป็นแนวทางในการปฏิบัติตามพระราชดำริที่ได้พระราชทานไว้สืบต่อไป

เขตการใช้ที่ดินในพื้นที่พรุ (swamp) ซึ่งเป็นลักษณะหนึ่งของพื้นที่ชุ่มน้ำ (wet land) ในจังหวัดนราธิวาส ได้แบ่งออกเป็น ๓ เขต ได้แก่ เขตสงวน เขตอนุรักษ์ และเขตพัฒนา

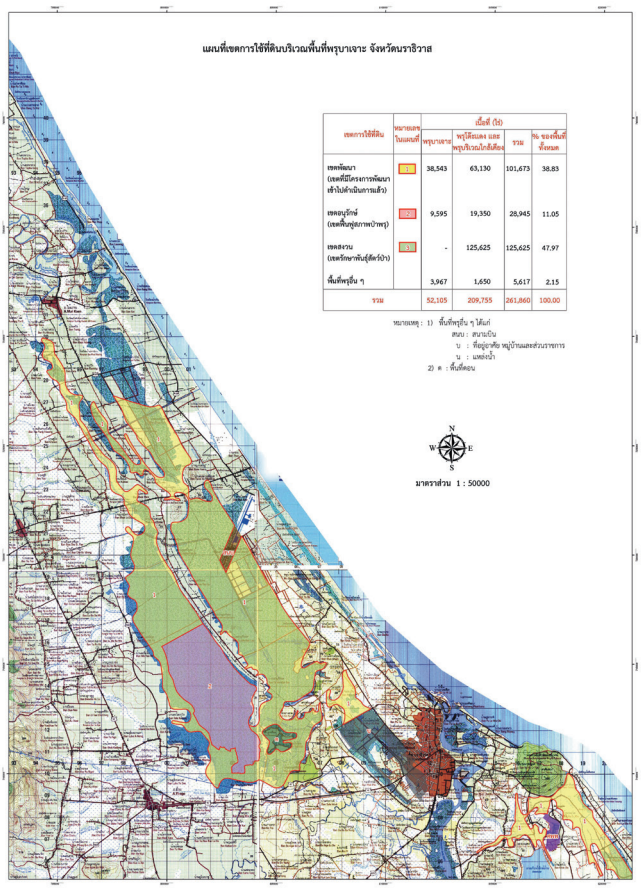

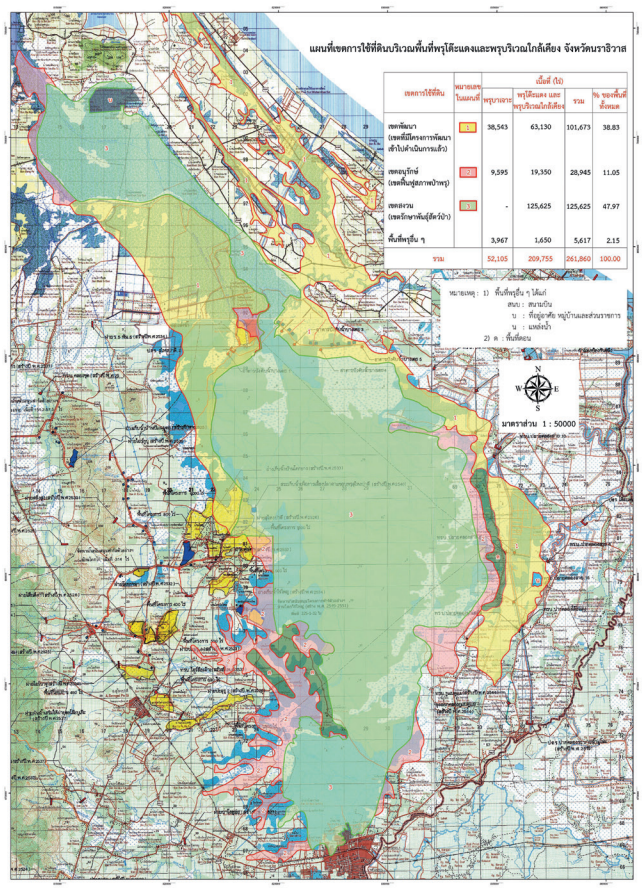

ตารางแสดงพื้นที่พรุบาเจาะ พรุโต๊ะแดง และพรุบริเวณใกล้เคียงปี ๒๕๒๙ และปี ๒๕๕๕

เขตการใช้ที่ดิน	เนื้อที่ไร่								
	พรุบาเจาะ			พรุโต๊ะแดงและพรุบริเวณใกล้เคียง			ผลรวมทั้งหมด		
	พ.ศ. ๒๕๒๙	พ.ศ. ๒๕๕๕	ผลต่าง	พ.ศ. ๒๕๒๙	พ.ศ. ๒๕๕๕	ผลต่าง	พ.ศ. ๒๕๒๙	พ.ศ. ๒๕๕๕	ผลต่าง
เขตสงวน	๔,๐๗๒	-	-๔,๐๗๒	๕๒,๘๓๕	๑๒๕,๖๒๕	+๗๒,๗๙๐	๕๖,๙๐๗	๑๒๕,๖๒๕	๖๘,๗๑๘
เขตอนุรักษ์	๑๑,๒๒๖	๙,๕๙๕	-๑,๖๓๑	๙๘,๗๑๒	๑๙,๓๕๐	-๗๙,๓๖๒	๑๐๙,๙๓๘	๒๘,๙๔๕	-๘๐,๙๙๓
เขตพัฒนา	๓๖,๘๐๗	๓๘,๕๔๓	+๑,๗๓๖	๕๘,๒๐๘	๖๓,๑๓๐	+๔,๙๒๒	๙๕,๐๑๕	๑๐๑,๖๗๓	+๖,๖๕๘
พื้นที่อื่นๆ	-	๓,๙๖๗	-๓,๙๖๗	-	๑,๖๕๐	+๑,๖๕๐	-	๕,๖๑๗	+๕,๖๑๗
รวม	๕๒,๑๐๕	๕๒,๑๐๕	-	๒๐๙,๗๕๕	๒๐๙,๗๕๕	-	๒๖๑,๘๖๐	๒๖๑,๘๖๐	-

เขตสงวน (เขตรักษาพันธุ์สัตว์ป่า) เป็นเขตที่ป่าพรุยังคงมีสภาพเป็นป่าสมบูรณ์อยู่ จึงต้องสงวนเอาไว้ จากการสำรวจในปี ๒๕๕๕ มีเนื้อที่ประมาณ ๑๒๕,๖๒๕ ไร่ ได้ดำเนินการสำรวจเกี่ยวกับพันธุ์ไม้สัตว์ป่า ฯลฯ ในพรุเพิ่มเติมที่ยังไม่ได้ศึกษา ทดลองวิจัยเกี่ยวกับการปลูกและการขยายพันธุ์ระบบนิเวศวิทยาและสิ่งแวดล้อมในป่าพรุ รวมถึงด้านการใช้ประโยชน์และการจัดการป่าพรุที่ยั่งยืน จัดทำการฝึกอบรมเผยแพร่ความรู้เกี่ยวกับป่าพรุในการพัฒนาอนุรักษ์ทรัพยากรธรรมชาติ และจัดทำแปลงสาธิตแปลงนิทรรศการพิพิธภัณฑ์ธรรมชาติที่มีชีวิตซึ่งช่วยส่งเสริมสนับสนุนการท่องเที่ยวเชิงนิเวศ

เขตอนุรักษ์ เป็นเขตพื้นที่ป่าพรุดั้งเดิมที่ถูกทำลายลงไปแล้ว จากการสำรวจในปี ๒๕๕๕ มีเนื้อที่ประมาณ ๒๘,๙๔๕ ไร่ ปัจจุบันได้มีการเร่งดำเนินการปลูกป่าทดแทนเพื่อให้ป่าเป็นสภาพป่าพรุดังเดิม ไม้ที่นำมาปลูกเป็นไม้ในป่าพรุและไม้โตเร็ว ซึ่งทางศูนย์ศึกษาการพัฒนาพิกุลทองฯ ได้ทำการศึกษา วิจัย และได้แนะนำให้ปลูกพืช ซึ่งได้แก่ เสม็ด สาคู มะฮัง สะเตียว หว้าน้ำ กะบุย และตังหน เป็นต้น

เขตพัฒนา เป็นเขตพื้นที่ที่กำลังจะพัฒนาให้เป็นพื้นที่เกษตร จากการสำรวจในปี ๒๕๕๕ มีเนื้อที่ประมาณ ๑๐๑,๖๗๓ ไร่ ปัจจุบันมีโครงการพระราชดำริและโครงการต่าง ๆ ของรัฐเข้าไปพัฒนาแล้ว ในเรื่องของการส่งเสริมการปลูกพืช การชลประทาน การวางระบบระบายน้ำหรือการชักน้ำ ตลอดจนการจัดทำโครงการพัฒนาการเกษตร การใช้ประโยชน์ที่ดินบริเวณเขตพัฒนามีความหลากหลายตามสภาพของพื้นที่และสภาพสังคม เช่น ใช้ในการทำนา ยกร่อง ปลูกปาล์มน้ำมัน ยางพารา ไม้ผล พืชผักหรือพืชล้มลุก

จากข้อมูลข้างต้น การเปลี่ยนแปลงของเขตการใช้ที่ดินในพื้นที่พรุจังหวัดนราธิวาส ปี ๒๕๒๙ และปี ๒๕๕๕ พบว่าเขตสงวนมีพื้นที่เพิ่มขึ้น ๖๘,๗๑๘ ไร่ ซึ่งพื้นที่นี้เดิมเป็นพื้นที่เขตอนุรักษ์ที่มีการฟื้นฟูสภาพพื้นที่ป่าพรุจนมีสภาพเป็นป่าสมบูรณ์ มีพืชพรรณธรรมชาติที่ขึ้นอยู่ทั่วไป มีพันธุ์ไม้มากกว่าร้อยชนิดขึ้นไป ทั้งไม้ยืนต้น ไม้พุ่ม ปาล์ม หวาย เฟิร์น และหญ้าต่าง ๆ อีกทั้งยังพบสัตว์ป่ามากกว่า ๓๒๕ ชนิด อาศัยอยู่และยังพบสัตว์ป่าที่พบครั้งแรกในประเทศไทยหลายชนิด เช่น ค้าวคาวดายัด กระรอกแก้มแดง เขียดว้าก รวมถึงสัตว์ป่าที่ใกล้สูญพันธุ์ ได้แก่ แมวป่าหัวแบน อีเห็นน้ำ และเหยี่ยวปลาใหญ่หัวเทา เป็นต้น ในส่วนของเขตอนุรักษ์มีพื้นที่คงเหลือจำนวน ๒๘,๙๔๕ ไร่ สภาพการใช้ประโยชน์ที่ดินบริเวณนี้ส่วนใหญ่เป็นป่าเสม็ด ซึ่งมีหญ้าพรุ เฟิร์น และกระจูด พื้นที่นี้สามารถพัฒนาเป็นเขตป่าพรุสมบูรณ์ได้ต่อ เพื่อประเทศไทยจะได้มีป่าพรุเป็นแหล่งรวบรวมความหลากหลายทางชีวภาพสืบต่อไป

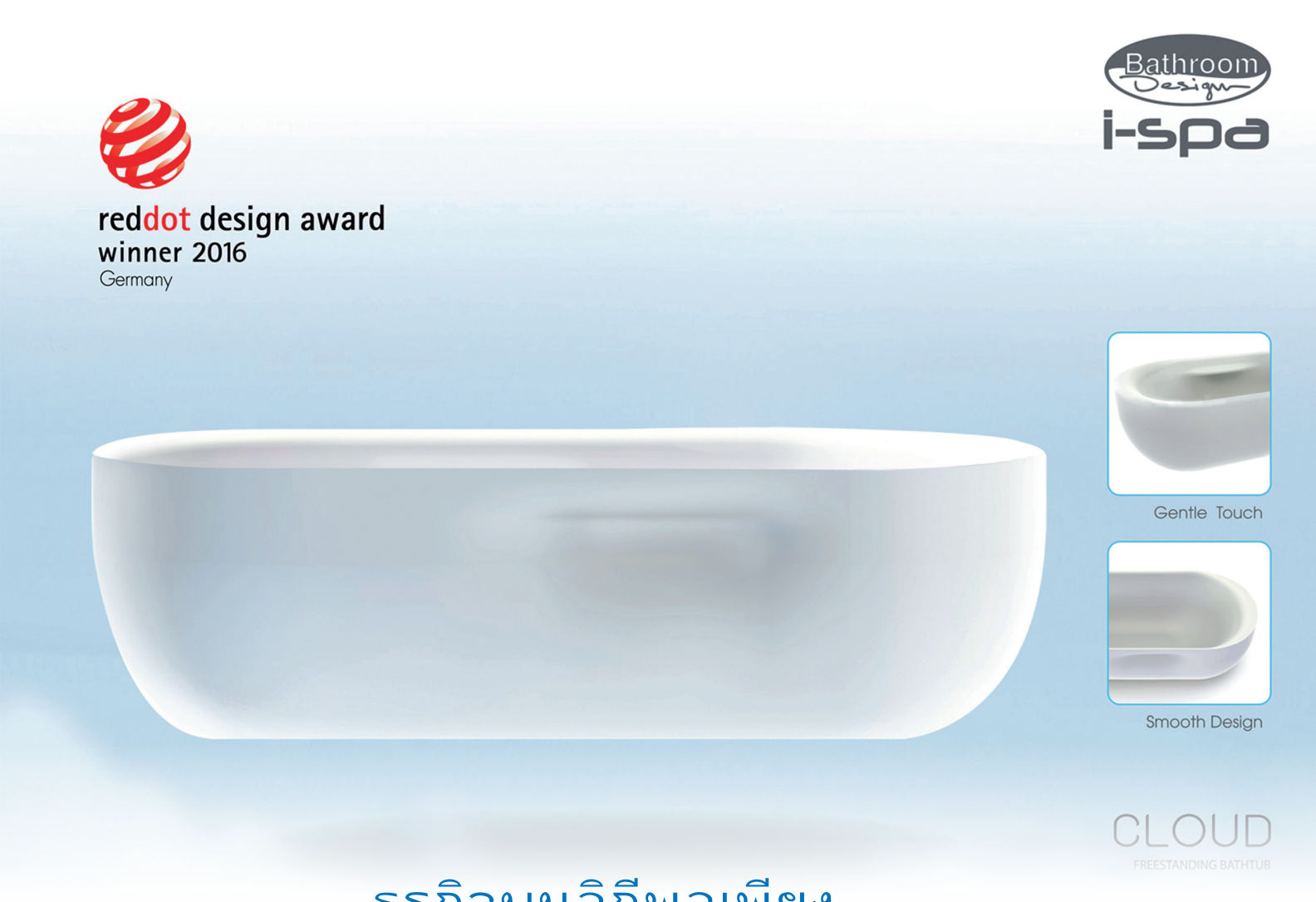

ธุรกิจบนวิถีพอเพียง... ดำรงอยู่และเติบโตอย่างมีความสุข บริษัท บาธรูมดีไซน์ จำกัด

บทความโดย กลุ่มเศรษฐกิจพอเพียง
กองศึกษาและขยายผลการพัฒนาตามแนวพระราชดำริ

บริษัท บาธรูมดีไซน์ จำกัด เป็นหนึ่งในศูนย์เรียนรู้เศรษฐกิจพอเพียง สำนักงาน กปร. ประเภทธุรกิจขนาดกลาง ก่อตั้งในปี ๒๕๓๘ ดำเนินธุรกิจผลิตและจำหน่ายอุปกรณ์เฟอร์นิเจอร์ในห้องน้ำที่โดดเด่นด้านดีไซน์และการใช้นวัตกรรม ตั้งอยู่เลขที่ ๓/๖ หมู่ ๕ ตำบลคลองสาม อำเภอคลองหลวง จังหวัดปทุมธานี

โดยมีนายวัชรมงคล เบญจธนะฉัตร์ เป็นประธานกรรมการ ซึ่งนายวัชรมงคลฯ ใช้หลักสมดุลเป็นพื้นฐาน ความสุขเป็นเป้าหมาย ใช้ความรักเป็นตัวขับเคลื่อนธุรกิจ และเน้นการเป็นผู้ให้มากกว่าผู้รับ จนกระทั่งธุรกิจสามารถเติบโตได้ทั้งยอดขายและความสุข

การดำเนินธุรกิจในช่วงแรก เริ่มต้นจากการนำเข้าสุขภัณฑ์จากต่างประเทศมาจำหน่ายเท่านั้น เมื่อเกิดวิกฤติเศรษฐกิจ ปี ๒๕๔๐ บริษัทฯ จึงประสบปัญหาหนี้สินเพิ่มขึ้นเท่าตัว ทำให้บริษัทฯ หันมานำหลักปรัชญาของเศรษฐกิจพอเพียงของพระบาทสมเด็จพระปรมินทรมหาภูมิพลอดุลยเดช บรมนาถบพิตร มาประยุกต์ใช้ในกิจการของตนเอง โดยตระหนักถึงการพึ่งพาตนเอง จึงเริ่มผลิตสุขภัณฑ์ด้วยตนเองและมีการเพิ่มมูลค่าของผลิตภัณฑ์โดยการใส่นวัตกรรมให้กับสุขภัณฑ์ในห้องน้ำ

reddot design award
winner 2016
Germany

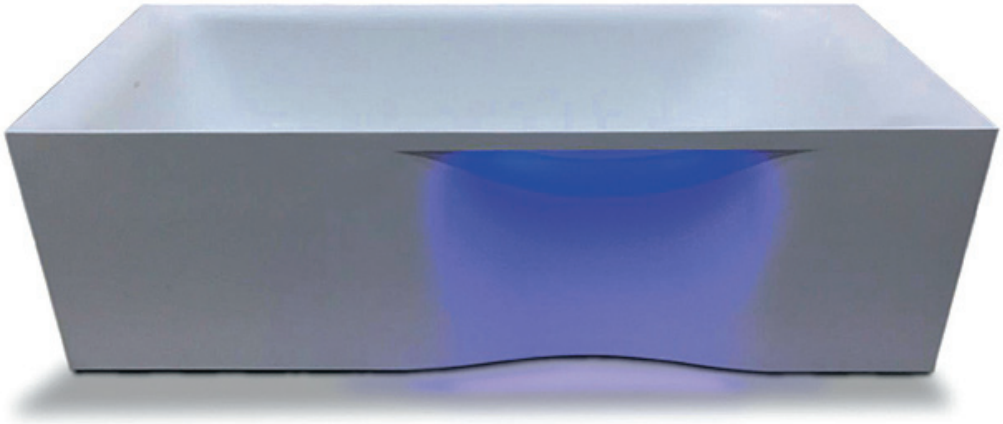

Soft ergonomic Armrest

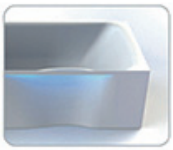

Temperature Indicator Light

LINEN
FREESTANDING BATHTUB

"บริหารงานด้วยหลักธรรมะควบคู่กับปรัชญาของเศรษฐกิจพอเพียงและตั้งปณิธานสู่แบรนด์สินค้าระดับโลก"

บริษัทฯ ตั้งปณิธานเป็นแบรนด์สินค้าสุขภัณฑ์ระดับโลก และตั้งเป้าหมายส่งสินค้าเข้าประกวด Red Dot Design Award สหพันธ์สาธารณรัฐเยอรมนี ซึ่งเป็นเวทีการแข่งขันออกแบบที่ใหญ่และโด่งดังที่สุดในโลก โดยก่อตั้งขึ้นในปี ๒๔๙๗

เวทีแห่งนี้ได้มอบรางวัลให้กับผลิตภัณฑ์การออกแบบที่ยอดเยี่ยมในหลายประเภทตั้งแต่สินค้าแฟชั่น เครื่องประดับ เครื่องใช้ไฟฟ้า ไปจนถึงเฟอร์นิเจอร์ การประกวดรางวัล Red Dot Design Award จึงเป็นเหมือนเป้าหมายของแบรนด์ต่าง ๆ ที่ต้องการสร้างจุดยืนของตนในวงการธุรกิจผ่านงานดีไซน์ที่โดดเด่น ซึ่งบริษัทฯ ได้ส่งผลงานเข้าประกวดและได้รับรางวัลด้านการออกแบบระดับโลกต่อเนื่อง ๘ ปี ตั้งแต่ปี ๒๕๕๑ จนถึงปี ๒๕๕๙ ในปี ๒๕๕๙ บริษัทฯ ได้รับรางวัลด้านการออกแบบระดับโลก Red Dot Design Award Winner ***"Linen"***, ***"Cloud"*** และ ***"Season"*** ถึง ๓ รางวัล นอกจากนี้ด้วยปณิธานที่มุ่งมั่นสู่การเป็นแบรนด์ระดับโลก บริษัทฯ ยังให้ความสำคัญเรื่องการพัฒนาบุคลากรในส่วนของการวิจัยพัฒนาผลิตภัณฑ์เพิ่มขึ้นเพื่อรองรับและตอบสนองความต้องการของลูกค้าโดยคำนึงถึงการใช้งานจริงและเป็นสิ่งใหม่สำหรับตลาด ตลอดระยะเวลากว่า ๒๐ ปี บริษัทฯ เป็นหนึ่งในผู้นำในผลิตภัณฑ์ภายในห้องน้ำ ซึ่งมีผลิตภัณฑ์อยู่ในตลาดมากถึง ๑,๐๐๐ ชนิด ใน ๖ กลุ่มผลิตภัณฑ์ ได้แก่ อ่างอาบน้ำ อ่างน้ำวน สุขภัณฑ์ ฉากกั้นอาบน้ำ ชุดเฟอร์นิเจอร์ และอุปกรณ์ตกแต่งในห้องน้ำ

ด้วยการบริหารงานของบริษัทฯ ที่เน้นให้พนักงานมีความสุขในการทำงานและปฏิบัติกับพนักงานเหมือนพี่น้อง การให้ความสำคัญกับ ***"ทุนมนุษย์"*** ที่พวกเขาเรียกว่า ***"พี่-น้อง"*** คือ การทำให้เกิดความสมดุลทั้งด้านมูลค่าและคุณค่าในพนักงานทุกคน

ด้านมูลค่า

มีสวัสดิการที่คิดถึงความเป็นอยู่ของพนักงานเป็นหลัก ตั้งแต่สวัสดิการทุนการศึกษาของตัวพนักงานเองและบุตรของพนักงานโดยไม่มีสัญญาผูกมัด โครงการอาหารกลางวันสำหรับพนักงานที่ไม่ต้องลงทุนมหาศาลแต่ปรับเปลี่ยนการใช้ประโยชน์ที่ดินหลังโรงงานมาปลูกข้าว พืชผัก แล้วให้พนักงานสลับกันมาดูแล สิ่งที่ได้มากไปกว่าวัตถุดิบประกอบอาหารกลางวัน คือ พนักงานสามารถหอบหิ้วอาหารกลับบ้านได้

ด้านคุณค่า

ด้วยแนวคิดให้พนักงานเห็นคุณค่าในตัวเองและเห็นคุณค่าของผู้อื่น โดยเริ่มตั้งแต่การให้พนักงานหยุดงานในวันเกิดเพื่อพาครอบครัวไปทำบุญถือเป็นวันสำคัญให้กับพนักงานและก่อนวันเกิดหนึ่งวันจะจัดเค้กให้คนละหนึ่งปอนด์ มีเพื่อน ๆ มาร่วมอวยพรวันเกิดพร้อมจับฉลากของรางวัลเล็ก ๆ น้อย ๆ แม้แต่วันเกิดของพ่อและแม่ของพนักงาน บริษัทฯ จะส่งการ์ดอวยพรไปให้ ส่วนในกรณีที่พ่อและแม่ของพนักงานเสียชีวิต บริษัทฯ จะจัดชุดสังฆทานและนิมนต์พระมาที่บริษัทฯ เพื่อให้พนักงานได้ทำบุญอุทิศส่วนกุศลให้พ่อและแม่เดือนละครั้ง ไม่เว้นแม้แต่วันครบรอบแต่งงาน บริษัทฯ จะมอบช่อกุหลาบให้พนักงาน เพื่อนำไปมอบให้คู่สมรสที่บ้านหรือมอบให้กันเองหน้าสถานที่ทำงาน หากพนักงานเป็นคู่สามี - ภรรยากัน เมื่อพนักงานในองค์กรมีครอบครัวอบอุ่น ประสิทธิภาพในการทำงานจะดีขึ้น

นอกจากนี้ ยังให้พนักงานเห็นคุณค่าของผู้อื่น โดยร่วมทำกิจกรรมจิตอาสานอกองค์กร ผ่านการทำกิจกรรม ๖ ด้าน ได้แก่ **ด้านชุมชน** โดยทุกวันพุธพนักงานในบริษัทฯ จะสลับกันออกไปช่วยงานสังคมสงเคราะห์ อาทิ บ้านเด็กกำพร้า บ้านคนชรา แล้วกลับมาเล่าสู่กันฟัง **ด้านการศึกษา** มีกองทุนพี่น้องบาธรูมฯ เพื่อสังคมโดยที่พนักงานสามารถบริจาคเงินเข้ากองทุน แล้วบริษัทฯ จะสมทบให้อีก ๑ เท่า ซึ่งตัวแทนพนักงานจะเป็นกรรมการบริหารเงินก้อนนี้และนำไปใช้เป็นทุนการศึกษาให้กับเด็ก ๆ ในหลายพื้นที่ ถัดมา คือ **ด้านอาชีพ** นอกจากเปิดโอกาสให้คนพิการเข้ามาทำงานในองค์กรแล้ว ยังส่งเสริมให้พนักงานได้มีโอกาสมอบความรักกับบุคคลเหล่านี้ พร้อมทั้งยังสร้างอาชีพที่ยั่งยืนให้กับชุมชน เริ่มจากหมู่บ้านซับผุด จังหวัดเพชรบูรณ์ ซึ่งเป็นชุมชนเล็ก ๆ อันเป็นสถานที่เกิดของพนักงานส่วนใหญ่ในบริษัทฯ ในขณะที่**ด้านสิ่งแวดล้อม**นั้น นายวัชรมงคลฯ ในฐานะเป็นกรรมการบริหารมูลนิธิสืบนาคะเสถียร ได้ดึงองค์กรเอกชนเข้ามาสนับสนุน รวมถึงเปิดโอกาสให้พนักงานมีส่วนร่วมในการเป็นจิตอาสาช่วยเหลือกิจกรรมอย่างสม่ำเสมอ **ด้านสาธารณสุข** บริษัทฯ ได้ส่งพนักงานที่มีจิตอาสาไปช่วยที่มูลนิธิแพทย์อาสาสมเด็จพระศรีนครินทราบรมราชชนนี (พอ.สว.) และสภากาชาดไทย สุดท้าย คือ **ด้านศาสนา** มีการส่งพนักงานไปอบรมธรรมะทุกวันศุกร์ถึงวันอาทิตย์ที่วัดปัญญานันทาราม จังหวัดปทุมธานี พร้อมกันนี้ในแต่ละเดือนยังนิมนต์พระสงฆ์มาเทศนาอบรมธรรมะแก่พนักงานด้วย

นี่คือผลิตผลจากความรักที่นายวัชรมงคลฯ บอกว่าเป็นยาขนานเอกช่วยลดความเห็นแก่ตัวของคนลงได้ ก่อเกิดเป็นวัฒนธรรมองค์กรที่ดี ซึ่งทุกคนอยู่กันแบบพี่แบบน้อง มีน้ำจิตน้ำใจ มีความสุขจากการให้และการแบ่งปัน นำมาสู่คุณภาพงานและความสำเร็จทางธุรกิจได้ในที่สุด ต้องให้อย่างสมดุลตั้งแต่องค์กรต้องพึ่งพาตัวเองได้ แข่งขันได้ และต้องมีความสมดุลระหว่างการสร้างคนเก่ง คนดี และคำว่ายั่งยืน คือ ต้องมั่นคง โดยต้องรักษาความสมดุลไว้ให้ได้ และอย่าตั้งเป้าหมายเป็นตัวเงินอย่างเดียว แต่เป็น ***"ความสุขของคนในองค์กร"*** และแบ่งปันประโยชน์และความสุขไปสู่คนนอกองค์กรอย่างเท่าเทียมกัน

ด้วยหลักปรัชญาของเศรษฐกิจพอเพียงสามารถประยุกต์ใช้ได้ทั้งบุคคล องค์กรภาครัฐและเอกชน รวมถึงภาคธุรกิจอย่างบริษัทฯ ที่ได้ดำเนินธุรกิจแบบวิถีพอเพียงและเติบโตได้อย่างมีความสุข ตลอดจนสร้างภูมิคุ้มกันให้แก่ธุรกิจ ใส่ใจพนักงานและผู้มีส่วนได้ส่วนเสีย รวมทั้งรักษาสิ่งแวดล้อมซึ่งเป็นลักษณะของธุรกิจที่สังคมไทยต้องการ

ที่มาของภาพ : www.bathroomtomorrow.com

น้อมสำนึกในพระมหากรุณาธิคุณ

บทความโดย
กองประชาสัมพันธ์

น้อมสำนึกในพระมหากรุณาธิคุณในสมเด็จพระเจ้าอยู่หัว ทรงพระกรุณาโปรดเกล้าฯ ให้จัดงาน ***"เถลิงศกสุขสันต์ มหาสงกรานต์ ตำนานไทย"*** ที่ผ่านมา ทำให้ประชาชนทั่วประเทศหันกลับมาย้อนรำลึกถึงอดีตวันวานด้วยการแต่งกายชุดผ้าไทยอย่างสวยงาม

หากย้อนไปเมื่อพุทธศักราช ๒๔๙๘ สมเด็จพระนางเจ้าสิริกิติ์ พระบรมราชินีนาถ ในรัชกาลที่ ๙ ได้ตามเสด็จพระบาทสมเด็จพระปรมินทรมหาภูมิพลอดุลยเดช บรมนาถบพิตร เพื่อทรงปฏิบัติพระราชกรณียกิจในการเสด็จพระราชดำเนินไปทรงเยี่ยมราษฎรในพื้นที่ชนบททั่วทุกแห่งของประเทศ โดยมิได้เพียงรับสั่งถามทุกข์สุขเท่านั้น แต่จะทอดพระเนตรราษฎรที่มาเฝ้าฯ รับเสด็จและรับสั่งถามถึงชีวิตความเป็นอยู่ในครอบครัวอย่างละเอียด ทรงพบว่าราษฎรส่วนใหญ่ประกอบอาชีพเกษตรกรรม รายได้จากผลผลิตทางการเกษตรขึ้นอยู่กับสภาพดินฟ้าอากาศที่ไม่แน่นอน ทั้งสองพระองค์จึงทรงห่วงใยในชีวิตความเป็นอยู่ของราษฎรอย่างยิ่ง ในการบำบัดทุกข์บำรุงสุขเพื่อให้ราษฎรมีความเป็นอยู่ที่ดีขึ้น ทุกครั้งที่เสด็จพระราชดำเนินไปทรงเยี่ยมราษฎร สมเด็จพระนางเจ้าสิริกิติ์ พระบรมราชินีนาถ ในรัชกาลที่ ๙ มักทอดพระเนตรเห็นราษฎรที่มาเฝ้าฯ รับเสด็จ สวมใส่ผ้าทอมือตามวัฒนธรรมของแต่ละท้องถิ่น ล้วนแต่เป็นผ้าไทยที่มีลวดลายสวยงามวิจิตรบรรจงแตกต่างกันไป เช่น ภาคอีสาน ซึ่งเป็นพื้นที่แห้งแล้งกันดารแต่ราษฎรก็ยัง

ทอผ้าไหมมัดหมี่ใช้ พระองค์จึงมีพระราชดำริให้ราษฎรทอผ้าไหมมัดหมี่เป็นอาชีพเสริม ผ้าไหมมัดหมี่นี้เป็นภูมิปัญญาท้องถิ่นดั้งเดิมสืบทอดมาแต่ครั้งปู่ย่าตายาย รวมทั้งเป็นศิลปวัฒนธรรมที่ควรค่าแก่การอนุรักษ์ไว้ หลายครัวเรือนรู้จักการปลูกหม่อน เลี้ยงไหม และทอผ้าไหมใช้เอง จึงมีพระราชดำริให้ส่งเสริมการประกอบอาชีพปลูกหม่อน เลี้ยงไหม และการทอผ้าไหมเพิ่มขึ้นอย่างกว้างขวาง โปรดให้อนุรักษ์การทอด้านลายโบราณของแต่ละภูมิภาค เริ่มจากภาคตะวันออกเฉียงเหนือเป็นภาคแรก โดยทรงขอให้ชาวบ้านทอผ้าเพิ่มขึ้นจากที่ทอใช้เองในครัวเรือน และทรงรับซื้อผ้าไว้ทั้งหมด ทรงพระกรุณาโปรดเกล้าฯ ให้ราชเลขานุการในพระองค์ฯ ไปติดต่อขอซื้อผ้าไหมจากชาวบ้านในพื้นที่โดยให้ราคาสูงกว่าราคาตามท้องตลาดในขณะนี้

สมเด็จพระนางเจ้าสิริกิติ์ พระบรมราชินีนาถ ในรัชกาลที่ ๙ มีพระราชปณิธานที่จะส่งเสริมและฟื้นฟูหัตถกรรมพื้นบ้านไทยเพื่อให้ราษฎรมีรายได้เสริมเพิ่มขึ้น จึงนับเป็นจุดเริ่มต้นของการก่อตั้ง ***"มูลนิธิส่งเสริมศิลปาชีพ ในสมเด็จพระนางเจ้าสิริกิติ์ พระบรมราชินีนาถ"*** และทรงรับเป็นประธานกรรมการของมูลนิธิ

พระปรีชาสามารถของสมเด็จพระนางเจ้าสิริกิติ์ พระบรมราชินีนาถ ในรัชกาลที่ ๙ ด้านการอนุรักษ์ผ้าไทยและศิลปหัตถกรรมไทยแทบทุกชนิดเป็นที่ประจักษ์โดยทั่วกัน พระองค์จึงทรงรับการยกย่องเฉลิมพระเกียรติจากองค์กรต่าง ๆ ของโลก อาทิ เมื่อพุทธศักราช ๒๕๓๕ องค์การยูเนสโกได้ทูลเกล้าฯ ถวายเหรียญทองโบโรพุทโธและประกาศพระเกียรติคุณของพระองค์ในฐานะที่ทรงส่งเสริมงานด้านศิลปะและการสร้างสรรค์โดยเฉพาะงานด้านหัตถกรรมสิ่งทอ รวมทั้งอนุรักษ์ฟื้นฟูผ้าไทยไม่ให้สูญหาย อีกทั้งเป็นการยกระดับความเป็นอยู่ของประชาชนผู้ยากไร้ในชนบทมากว่า ๔๐ ปี นับได้ว่าสมเด็จพระนางเจ้าสิริกิติ์ พระบรมราชินีนาถ ในรัชกาลที่ ๙ ทรงเป็นผู้ฟื้นฟู อนุรักษ์ ส่งเสริมและเผยแพร่ผ้าไทย ศิลปะอันล้ำค่าของชาติให้ดำรงคงอยู่ ปรากฏเป็นความภาคภูมิใจของคนไทยและเป็นความชื่นชมของชาวโลกอย่างอัศจรรย์ยิ่ง จึงเป็นสิ่งที่พสกนิกรชาวไทยซาบซึ้งในพระมหากรุณาธิคุณเป็นล้นพ้นหาที่สุดมิได้

ครั้งเมื่อสมเด็จพระเจ้าอยู่หัวทรงพระกรุณาโปรดเกล้าฯ ให้จัดงาน ***"เถลิงศกสุขสันต์ มหาสงกรานต์ตำนานไทย"*** เพื่อร่วมกันปลูกฝังความกตัญญูกตเวทีต่อผู้มีพระคุณ ส่งเสริมและสืบสานศิลปวัฒนธรรมและประเพณีอันดีงามของชาติ ทำให้ประชาชนชาวไทยได้ย้อนรำลึกถึงอดีตด้วยการแต่งกายชุดผ้าไทยย้อนยุคหลากหลายรูปแบบ เช่น นุ่งโจงกระเบน ห่มสไบ แม้กระทั่งผ้าไทยพื้นเมืองภูมิภาคต่าง ๆ ของไทย ก็นำมาสวมใส่กันอย่างสวยงาม ทำให้ในปัจจุบันการแต่งกายชุดไทยย้อนยุคนับเป็นวัฒนธรรมที่งดงาม ควรแก่การสืบสานและรักษาให้คงอยู่ตลอดไป

นายพลากร สุวรรณรัฐ องคมนตรี ติดตามงานโครงการอันเนื่องมาจากพระราชดำริ ในพื้นที่จังหวัดพะเยา

วันที่ ๕ มิถุนายน ๒๕๖๑

นายพลากร สุวรรณรัฐ องคมนตรี เดินทางไปโครงการชลประทานพะเยา เพื่อร่วมประชุม รับฟังสรุปผลปัญหาอุปสรรค และความก้าวหน้าการดำเนินงานโครงการด้านพัฒนาแหล่งน้ำในพระบาทสมเด็จพระปรมินทรมหาภูมิพลอดุลยเดช บรมนาถบพิตร และในสมเด็จพระเจ้าอยู่หัว เพื่อเร่งรัดและขับเคลื่อนการดำเนินงานให้แล้วเสร็จตามพระราชประสงค์ของสมเด็จพระเจ้าอยู่หัว ในการที่จะทรงสืบสาน รักษา ต่อยอดโครงการ เพื่อสร้างประโยชน์สุขให้เกิดกับราษฎรได้อย่างมั่นคงต่อไป

วันที่ ๖ มิถุนายน ๒๕๖๑

นายพลากร สุวรรณรัฐ องคมนตรี เดินทางไปติดตามความก้าวหน้าของการก่อสร้างโครงการอ่างเก็บน้ำน้ำปี้อันเนื่องมาจากพระราชดำริ อำเภอเชียงม่วน จังหวัดพะเยา

นายพลากร สุวรรณรัฐ องคมนตรี ติดตามงานโครงการอันเนื่องมาจากพระราชดำริ ในพื้นที่จังหวัดแม่ฮ่องสอน

วันที่ ๑๒ มิถุนายน ๒๕๖๑

นายพลากร สุวรรณรัฐ องคมนตรี เดินทางไปติดตามความก้าวหน้าและขับเคลื่อนโครงการอันเนื่องมาจากพระราชดำริ ในพื้นที่จังหวัดแม่ฮ่องสอน เพื่อสนองพระราชปณิธานของสมเด็จพระเจ้าอยู่หัว ที่จะทรงสืบสาน รักษา ต่อยอดโครงการที่พระบาทสมเด็จพระปรมินทรมหาภูมิพลอดุลยเดช บรมนาถบพิตร พระราชทานไว้ให้บังเกิดประโยชน์กับราษฎรโดยเร็ว

ในการนี้ รับฟังการบรรยายสรุปผลความก้าวหน้าของการดำเนินงานโครงการอันเนื่องมาจากพระราชดำริ ในพื้นที่จังหวัดแม่ฮ่องสอน มีจำนวนทั้งสิ้น ๑๘๑ โครงการ ประกอบด้วย โครงการพัฒนาด้านแหล่งน้ำ จำนวน ๑๑๐ โครงการ โครงการพัฒนาด้านการเกษตร จำนวน ๓ โครงการ โครงการพัฒนาด้านสิ่งแวดล้อม จำนวน ๕ โครงการ โครงการพัฒนาด้านส่งเสริมอาชีพ จำนวน ๒๔ โครงการ โครงการพัฒนาด้านคมนาคมและการสื่อสาร จำนวน ๒ โครงการ โครงการพัฒนาด้านสวัสดิการสังคมและการศึกษา จำนวน ๑๘ โครงการ รวมทั้งโครงการพัฒนาแบบบูรณาการและอื่น ๆ จำนวน ๙ โครงการ

วันที่ ๑๓ มิถุนายน ๒๕๖๑

นายพลากร สุวรรณรัฐ องคมนตรี เดินทางไปโครงการศูนย์บริการและพัฒนาพื้นที่สูงปางตอง ตามพระราชดำริ ตำบลหมอกจำแป่ อำเภอเมือง จังหวัดแม่ฮ่องสอน เพื่อสนองพระราชปณิธานของสมเด็จพระเจ้าอยู่หัว ที่จะทรงสืบสาน รักษา ต่อยอดโครงการที่พระบาทสมเด็จพระปรมินทรมหาภูมิพลอดุลยเดช บรมนาถบพิตร และสมเด็จพระนางเจ้าสิริกิติ์ พระบรมราชินีนาถ ในรัชกาลที่ ๙ พระราชทานไว้ ให้บังเกิดความต่อเนื่องและเกิดประโยชน์กับราษฎรต่อไป

วันที่ ๑๔ มิถุนายน ๒๕๖๑

นายพลากร สุวรรณรัฐ องคมนตรี เดินทางไปติดตามการดำเนินงานโครงการอ่างเก็บน้ำบ้านห้วยโป่งอ่อน บ้านแม่สะงา หมู่ที่ ๒ ตำบลหมอกจำแป อำเภอเมือง จังหวัดแม่ฮ่องสอน เพื่อสนองพระราชปณิธานของสมเด็จพระเจ้าอยู่หัว ที่จะทรงสืบสานรักษา ต่อยอดโครงการที่สมเด็จพระนางเจ้าสิริกิติ์ พระบรมราชินีนาถ ในรัชกาลที่ ๙ พระราชทานไว้ให้บังเกิดความต่อเนื่องและเกิดประโยชน์กับราษฎรต่อไป

พลอากาศเอก ชลิต พุกผาสุข องคมนตรี ติดตามงานโครงการอันเนื่องมาจากพระราชดำริ ในพื้นที่จังหวัดเพชรบุรีและจังหวัดประจวบคีรีขันธ์

วันที่ ๑๔ มิถุนายน ๒๕๖๑

พลอากาศเอก ชลิต พุกผาสุข องคมนตรี เดินทางไปปฏิบัติภารกิจในพื้นที่จังหวัดเพชรบุรี โดยเป็นประธานเปิดค่าย ***"สร้างเสริมคุณธรรมนำเยาวชนรักษ์สหกรณ์"*** พร้อมให้โอวาทและมอบเกียรติบัตรให้กับหน่วยงานที่ให้การสนับสนุนการจัดค่ายฯ และเป็นประธานการประชุมการขับเคลื่อนและแก้ไขปัญหาการใช้ประโยชน์ที่ดิน โครงการจัดพัฒนาที่ดินตามพระราชประสงค์หุบกะพง

ต่อมา เดินทางไปโครงการตามพระราชประสงค์ศูนย์พัฒนาดอนขุนห้วย ตำบลท่าคอย อำเภอท่ายาง จังหวัดเพชรบุรี เพื่อติดตามการดำเนินงานและรับฟังการบรรยายสรุปถึงผลการดำเนินงานโครงการจัดพัฒนาที่ดินฯ ตามที่พระบาทสมเด็จพระปรมินทรมหาภูมิพลอดุลยเดช บรมนาถบพิตร มีพระราชประสงค์ให้ราษฎรที่ยังไม่มีที่ทำกินและประกอบอาชีพเลี้ยงตนเอง ได้เข้ามาทำกินในที่ดินของนิคมสร้างตนเองเขื่อนเพชร แทนราษฎรที่ได้รับพระมหากรุณาธิคุณให้เข้าทำกินในที่ดินจัดสรรโครงการฯ หุบกะพง

วันที่ ๑๕ มิถุนายน ๒๕๖๑

พลอากาศเอก ชลิต พุกผาสุข องคมนตรี เดินทางไปศูนย์เรียนรู้และบริการหมู่บ้าน OTOP ตำบลห้วยสัตว์ใหญ่ อำเภอหัวหิน จังหวัดประจวบคีรีขันธ์ เพื่อรับฟังการบรรยายสรุปผลการดำเนินงานโครงการหมู่บ้านสหกรณ์ห้วยสัตว์ใหญ่ และโครงการแก้ไขปัญหาช้างป่าตามแนวพระราชดำริ ตามที่พระบาทสมเด็จพระปรมินทรมหาภูมิพลอดุลยเดช บรมนาถบพิตร ทรงพระกรุณาโปรดเกล้าฯ ให้หน่วยราชการจัดหาพื้นที่ว่างเปล่าในเขตจังหวัดเพชรบุรีและจังหวัดประจวบคีรีขันธ์ นำมาจัดสรรให้ราษฎรทำกินในรูปแบบสหกรณ์

จากนั้น เดินทางไปโครงการอ่างเก็บน้ำบ้านป่าละอูอันเนื่องมาจากพระราชดำริ ตำบลห้วยสัตว์ใหญ่ อำเภอหัวหิน จังหวัดประจวบคีรีขันธ์ เพื่อรับฟังการบรรยายสรุปและติดตามการดำเนินงานโครงการฯ ตามที่สมเด็จพระเทพรัตนราชสุดา ฯ สยามบรมราชกุมารี มีพระราชดำริให้จัดหาน้ำเพื่อช่วยเหลือราษฎรในพื้นที่ตำบลห้วยสัตว์ใหญ่ และโรงเรียนตำรวจตระเวนชายแดนนเรศวรป่าละอู เพื่อให้มีน้ำใช้ในการอุปโภคและบริโภค รวมทั้งมีน้ำใช้เพื่อการเกษตรได้อย่างเพียงพอ

ต่อมา เดินทางไปรับฟังการบรรยายสรุปผลการดำเนินงานและเยี่ยมชมโครงการตามพระราชประสงค์ หนองพลับ - กลัดหลวง อำเภอหัวหิน จังหวัดประจวบคีรีขันธ์

โอกาสนี้ ได้เยี่ยมราษฎรในพื้นที่ พร้อมปลูกต้นเสน่ห์จันทร์ ณ แปลงปลูกป่าเฉลิมพระเกียรติฯ ในโครงการตามพระราชประสงค์ฯ

นายพลากร สุวรรณรัฐ องคมนตรี ติดตามงานโครงการอันเนื่องมาจากพระราชดำริ ในพื้นที่จังหวัดกำแพงเพชร และจังหวัดตาก

วันที่ ๒๖ มิถุนายน ๒๕๖๑

นายพลากร สุวรรณรัฐ องคมนตรี เดินทางไปศาลากลางจังหวัดกำแพงเพชร เป็นประธานการประชุม

ในการนี้ ได้รับฟังสรุปผลความก้าวหน้าและปัญหาอุปสรรคการดำเนินงานโครงการพัฒนาด้านแหล่งน้ำอันเนื่องมาจากพระราชดำริ ที่พระบาทสมเด็จพระปรมินทรมหาภูมิพลอดุลยเดช บรมนาถบพิตร พระราชทานไว้ ในเขตพื้นที่ภาคเหนือ ทั้งนี้ เพื่อให้เป็นไปตามพระราชประสงค์ของสมเด็จพระเจ้าอยู่หัว ที่จะทรงสืบสาน รักษา ต่อยอดโครงการอันเนื่องมาจากพระราชดำริ ให้บังเกิดการพัฒนาอย่างต่อเนื่องเพื่อสร้างประโยชน์ให้กับราษฎรได้อย่างมั่นคงและยั่งยืนต่อไป

วันที่ ๒๗ มิถุนายน ๒๕๖๑

นายพลากร สุวรรณรัฐ องคมนตรี เดินทางไปโครงการอนุรักษ์สภาพป่าแม่ตื่นอันเนื่องมาจากพระราชดำริ อำเภอแม่ระมาด จังหวัดตาก เพื่อรับฟังสรุปผลการดำเนินงานและเยี่ยมชมกิจกรรมการพัฒนาคุณภาพชีวิต ณ โรงเรียนตำรวจตระเวนชายแดนบ้านแสมใหญ่ และราษฎรในพื้นที่โครงการอนุรักษ์สภาพป่าแม่ตื่นฯ

จากนั้น เดินทางไปติดตามความก้าวหน้าการดำเนินงานโครงการเขื่อนทดน้ำโกกโก่อันเนื่องมาจากพระราชดำริ ตำบลแม่กาษา อำเภอแม่สอด จังหวัดตาก ซึ่งเกิดขึ้นจากพระมหากรุณาธิคุณในพระบาทสมเด็จพระปรมินทรมหาภูมิพลอดุลยเดช บรมนาถบพิตร ที่ทรงรับโครงการเขื่อนทดน้ำโกกโก่ฯ ไว้เป็นโครงการอันเนื่องมาจากพระราชดำริ

วันที่ ๒๘ มิถุนายน ๒๕๖๑

นายพลากร สุวรรณรัฐ องคมนตรี เดินทางไปสำนักงานชลประทานที่ ๔ จังหวัดกำแพงเพชร เพื่อรับฟังสรุปผลการดำเนินงานโครงการส่งน้ำและบำรุงรักษาท่อทองแดง

จากนั้น เดินทางไปติดตามความก้าวหน้าการดำเนินงาน ณ โครงการส่งน้ำและบำรุงรักษาท่อทองแดง ตำบลหนองปลิง อำเภอเมือง จังหวัดกำแพงเพชร พร้อมกับเยี่ยมราษฎรเพื่อรับทราบชีวิตความเป็นอยู่ รวมถึงการประกอบอาชีพ ทั้งนี้ เพื่อขับเคลื่อนขยายผลโครงการที่พระบาทสมเด็จพระปรมินทรมหาภูมิพลอดุลยเดช บรมนาถบพิตร พระราชทานไว้ให้เกิดประโยชน์กับราษฎร ตามพระราชประสงค์ของสมเด็จพระเจ้าอยู่หัว ที่จะทรงสืบสาน รักษา ต่อยอดโครงการอันเนื่องมาจากพระราชดำริให้เกิดความยั่งยืนต่อไป

โอกาสนี้ ได้ปลูกต้นไม้และปล่อยพันธุ์ปลาไนและปลายี่สก จำนวน ๕๐,๐๐๐ ตัว เพื่อแพร่ขยายพันธุ์ต่อไป

นายพลากร สุวรรณรัฐ องคมนตรี ติดตามงานโครงการอันเนื่องมาจากพระราชดำริ ในพื้นที่จังหวัดเชียงใหม่ และจังหวัดลำปาง

วันที่ ๓ กรกฎาคม ๒๕๖๑

นายพลากร สุวรรณรัฐ องคมนตรี เดินทางไปศาลากลางจังหวัดเชียงใหม่ เพื่อร่วมประชุมและรับฟังความก้าวหน้าการดำเนินงานโครงการด้านพัฒนาแหล่งน้ำในพระบาทสมเด็จพระปรมินทรมหาภูมิพลอดุลยเดช บรมนาถบพิตร รวมทั้งโครงการอันเนื่องมาจากพระราชดำริในพื้นที่จังหวัดเชียงใหม่ ทั้งนี้ เพื่อเร่งรัด ขับเคลื่อนการดำเนินงานให้แล้วเสร็จตามพระราชประสงค์ของสมเด็จพระเจ้าอยู่หัว ในการสืบสาน รักษา ต่อยอดโครงการเพื่อสร้างประโยชน์สุขให้เกิดกับราษฎร

ในการนี้ ผู้แทนกรมชลประทานรายงานความก้าวหน้าการดำเนินงานโครงการด้านพัฒนาแหล่งน้ำในพระบาทสมเด็จพระปรมินทรมหาภูมิพลอดุลยเดช บรมนาถบพิตร ประกอบด้วย

๑) โครงการอ่างเก็บน้ำแม่ปอนอันเนื่องมาจากพระราชดำริ
๒) โครงการอ่างเก็บน้ำห้วยแม่ป่าไผ่อันเนื่องมาจากพระราชดำริ
๓) โครงการปรับปรุงถนนวงแหวนที่เชื่อมระหว่างตำบลอมก๋อย
๔) โครงการก่อสร้างสะพานข้ามลำน้ำสบโขง

วันที่ ๔ กรกฎาคม ๒๕๖๑

นายพลากร สุวรรณรัฐ องคมนตรี เดินทางไปโครงการอ่างเก็บน้ำแม่พริกอันเนื่องมาจากพระราชดำริ อำเภอแม่พริก จังหวัดลำปาง เพื่อติดตามความก้าวหน้าการดำเนินงานและเยี่ยมราษฎรในพื้นที่โครงการอ่างเก็บน้ำแม่พริกฯ

จากนั้น เดินทางไปสำนักงานชลประทานที่ ๒ เพื่อร่วมประชุมและรับฟังสรุปผลการดำเนินงานโครงการอันเนื่องมาจากพระราชดำริ

ในการนี้ ผู้แทนกรมชลประทานบรรยายสรุปโครงการพัฒนาแหล่งน้ำอันเนื่องมาจากพระราชดำริในพื้นที่จังหวัดลำปาง รวมทั้งรายงานความก้าวหน้าโครงการด้านพัฒนาแหล่งน้ำในพระบาทสมเด็จพระปรมินทรมหาภูมิพลอดุลยเดช บรมนาถบพิตร ประกอบด้วย

๑) โครงการอ่างเก็บน้ำห้วยแม่สุยอันเนื่องมาจากพระราชดำริ
๒) โครงการอ่างเก็บน้ำแม่งาวอันเนื่องมาจากพระราชดำริ
๓) โครงการอ่างเก็บน้ำห้วยแม่เคียนอันเนื่องมาจากพระราชดำริ
๔) โครงการก่อสร้างอ่างเก็บน้ำแม่บอม (แม่ตุ๋ย) อันเนื่องมาจากพระราชดำริ

วันที่ ๕ กรกฎาคม ๒๕๖๑

นายพลากร สุวรรณรัฐ องคมนตรี เดินทางไปโครงการส่งน้ำและบำรุงรักษากิ่วลม - กิ่วคอหมา อำเภอเมือง จังหวัดลำปาง เพื่อติดตามการบริหารจัดการน้ำของโครงการส่งน้ำและบำรุงรักษากิ่วลม - กิ่วคอหมา

นายจรัลธาดา กรรณสูต องคมนตรี ติดตามงานโครงการอันเนื่องมาจากพระราชดำริ ในพื้นที่จังหวัดอุบลราชธานี จังหวัดศรีสะเกษ และจังหวัดยโสธร

วันที่ ๑๑ กรกฎาคม ๒๕๖๑

นายจรัลธาดา กรรณสูต องคมนตรี เดินทางไปสำนักชลประทานที่ ๗ เพื่อเป็นประธานการประชุมติดตามและขับเคลื่อนโครงการอันเนื่องมาจากพระราชดำริที่พระบาทสมเด็จพระปรมินทรมหาภูมิพลอดุลยเดช บรมนาถบพิตร พระราชทานไว้ ให้มีการขับเคลื่อนเพื่อสร้างประโยชน์แก่ราษฎร ตามพระราชปณิธานของสมเด็จพระเจ้าอยู่หัว ในการสืบสาน รักษา และต่อยอดโครงการต่อไป

จากนั้น เดินทางไปโครงการแก้มลิงกุดเตอะ - กุดหวาย อันเนื่องมาจากพระราชดำริ ตำบลคูซอด อำเภอเมือง จังหวัดศรีสะเกษ ซึ่งเป็นโครงการที่พระบาทสมเด็จพระปรมินทรมหาภูมิพลอดุลยเดช บรมนาถบพิตร ทรงรับไว้เป็นโครงการอันเนื่องมาจากพระราชดำริ ตามที่องค์การบริหารส่วนตำบลคูซอด ได้ขอพระราชทานโครงการแก้มลิงกุดเตอะ - กุดหวายฯ เพื่อช่วยเหลือราษฎรที่ประสบความเดือดร้อนขาดแคลนน้ำสำหรับทำการเกษตรในช่วงฤดูแล้งและประสบปัญหาอุทกภัยในช่วงฤดูฝน

วันที่ ๑๓ กรกฎาคม ๒๕๖๑

นายจรัลธาดา กรรณสูต องคมนตรี เดินทางไปติดตามความก้าวหน้าการดำเนินงานและเยี่ยมราษฎร เพื่อรับทราบความเป็นอยู่และการประกอบอาชีพของราษฎร ณ โครงการอ่างเก็บน้ำห้วยโพง (ตอนบน) อันเนื่องมาจากพระราชดำริ ตำบลศรีแก้ว อำเภอเลิงนกทา จังหวัดยโสธร

วันที่ ๑๒ กรกฎาคม ๒๕๖๑

นายจรัลธาดา กรรณสูต องคมนตรี เดินทางไปโครงการพัฒนาพื้นที่บริเวณหนองอึ่งอันเนื่องมาจากพระราชดำริ อำเภอเมือง จังหวัดยโสธร เพื่อติดตามและเยี่ยมชมการดำเนินงานภายในโครงการพัฒนาพื้นที่บริเวณหนองอึ่งฯ และเยี่ยมราษฎร

จากนั้น เดินทางไปโครงการฝายน้ำล้นบ้านโพธิ์ศรี อันเนื่องมาจากพระราชดำริ ตำบลโพธิ์ไทร อำเภอป่าติ้ว จังหวัดยโสธร เพื่อรับฟังการบรรยายสรุป เยี่ยมชมพื้นที่โครงการ และพบปะเกษตรกรในพื้นที่โครงการฝายน้ำล้นบ้านโพธิ์ศรีฯ

พลอากาศเอก ชลิต พุกผาสุข องคมนตรี ติดตามงานโครงการอันเนื่องมาจากพระราชดำริ ในพื้นที่จังหวัดลพบุรี และจังหวัดชัยนาท

วันที่ ๑๖ กรกฎาคม ๒๕๖๑

พลอากาศเอก ชลิต พุกผาสุข องคมนตรี เดินทางไปยังเขื่อนป่าสักชลสิทธิ์ อำเภอพัฒนานิคม จังหวัดลพบุรี เพื่อติดตามและรับฟังสรุปผลการบริหารจัดการน้ำของลุ่มน้ำป่าสักตอนบนและตอนล่าง ปัญหาอุปสรรคการดำเนินงาน และการเตรียมความพร้อมรับสถานการณ์ในช่วงฤดูฝน

โอกาสนี้ ได้เยี่ยมกลุ่มราษฎรที่ได้รับประโยชน์จากโครงการที่อยู่ในพื้นที่จังหวัดลพบุรีและจังหวัดสระบุรี เยี่ยมชมเขื่อนป่าสักชลสิทธิ์ และปลูกต้นรวงผึ้ง

จากนั้น เดินทางไปเขื่อนเจ้าพระยา จังหวัดชัยนาท รับฟังการบรรยายสรุปสถานการณ์น้ำและการบริหารจัดการน้ำของเขื่อนเจ้าพระยา

โอกาสนี้ ได้เยี่ยมชมเขื่อนเจ้าพระยาและปล่อยพันธุ์ปลาเพื่อแพร่ขยายพันธุ์ต่อไป

นายพลากร สุวรรณรัฐ องคมนตรี ติดตามงานโครงการอันเนื่องมาจากพระราชดำริ ในพื้นที่จังหวัดตรัง

วันที่ ๑๗ กรกฎาคม ๒๕๖๑

นายพลากร สุวรรณรัฐ องคมนตรี เดินทางไปศาลากลางจังหวัดตรัง อำเภอเมือง จังหวัดตรัง เป็นประธานการประชุมติดตามและขับเคลื่อนการดำเนินงานโครงการอันเนื่องมาจากพระราชดำริ ในพระบาทสมเด็จพระปรมินทรมหาภูมิพลอดุลยเดช บรมนาถบพิตร ที่ยังไม่ได้ดำเนินการในพื้นที่ภาคใต้ ให้มีการขับเคลื่อนตามพระราชปณิธานของสมเด็จพระเจ้าอยู่หัว ในการที่จะทรงสืบสาน รักษา และต่อยอดโครงการอันเนื่องมาจากพระราชดำริ เพื่อสร้างประโยชน์ให้กับราษฎรอย่างยั่งยืนต่อไป

ในการนี้ ได้กล่าวเปิดการประชุมและที่ประชุมได้ร่วมกันพิจารณาหาแนวทาง พร้อมให้ข้อเสนอแนะในการขับเคลื่อนโครงการฯ ดังกล่าว เพื่อสร้างประโยชน์ให้เกิดขึ้นกับราษฎรต่อไป

วันที่ ๑๘ กรกฎาคม ๒๕๖๑

นายพลากร สุวรรณรัฐ องคมนตรี เดินทางไปโครงการอ่างเก็บน้ำบ้านเขาพลูพร้อมระบบส่งน้ำอันเนื่องมาจากพระราชดำริ ตำบลบางสัก อำเภอกันตัง จังหวัดตรัง เพื่อติดตามและตรวจเยี่ยมความก้าวหน้าการดำเนินโครงการอ่างเก็บน้ำบ้านเขาพลูพร้อมระบบส่งน้ำฯ พร้อมกับร่วมประชุมหารือแนวทางการขับเคลื่อนการดำเนินงานให้แล้วเสร็จสมบูรณ์ตามพระราชปณิธานของสมเด็จพระเจ้าอยู่หัว ในการที่จะทรงสืบสานโครงการที่พระบาทสมเด็จพระปรมินทรมหาภูมิพลอดุลยเดช บรมนาถบพิตร พระราชทานไว้ ให้มีการขับเคลื่อนเพื่อสร้างประโยชน์สุขให้กับราษฎรต่อไป

วันที่ ๑๙ กรกฎาคม ๒๕๖๑

นายพลากร สุวรรณรัฐ องคมนตรี เดินทางไปติดตามผลการดำเนินงานโครงการอ่างเก็บน้ำคลองท่างิ้วอันเนื่องมาจากพระราชดำริ ตำบลท่างิ้ว อำเภอห้วยยอด จังหวัดตรัง

โอกาสนี้ ได้เยี่ยมราษฎร เพื่อรับทราบปัญหาอุปสรรคในการดำเนินชีวิต

จากนั้น เดินทางไปตรวจเยี่ยมโครงการปรับปรุงระบบท่อส่งน้ำของฝายทดน้ำบ้านไร่เหนืออันเนื่องมาจากพระราชดำริ ตำบลโพรงจระเข้ อำเภอย่านตาขาว จังหวัดตรัง

จากนั้น เดินทางไปโครงการอ่างเก็บน้ำบ้านห้วยต่อน้อยพร้อมระบบส่งน้ำ ตำบลไม้ฝาด อำเภอสิเกา จังหวัดตรัง เพื่อรับฟังสรุปผลการดำเนินงานและตรวจสภาพพื้นที่การก่อสร้างอ่างเก็บน้ำ

โอกาสนี้ ได้เยี่ยมราษฎร เพื่อรับทราบปัญหาอุปสรรค การประกอบอาชีพ และการดำเนินชีวิต

นายพลากร สุวรรณรัฐ องคมนตรี ติดตามงานโครงการอันเนื่องมาจากพระราชดำริ ในพื้นที่จังหวัดสุราษฎร์ธานี

วันที่ ๓๑ กรกฎาคม ๒๕๖๑

นายพลากร สุวรรณรัฐ องคมนตรี เดินทางไปศาลากลางจังหวัดสุราษฎร์ธานี อำเภอเมือง จังหวัดสุราษฎร์ธานี เป็นประธานการประชุมติดตามและขับเคลื่อนโครงการอันเนื่องมาจากพระราชดำริ ในพระบาทสมเด็จพระปรมินทรมหาภูมิพลอดุลยเดชบรมนาถบพิตร ทั้งนี้ เพื่อติดตาม เร่งรัด และขับเคลื่อนการดำเนินงานโครงการอันเนื่องมาจากพระราชดำริ ด้านพัฒนาแหล่งน้ำที่ยังมิได้ดำเนินการ ให้มีการขับเคลื่อนดำเนินการให้แล้วเสร็จ ตามพระราชปณิธานของสมเด็จพระเจ้าอยู่หัวในการที่จะทรงสืบสาน รักษา และต่อยอดเพื่อสร้างประโยชน์สุขให้แก่ราษฎรต่อไป

ในการนี้ ได้พิจารณาหาแนวทางพร้อมให้ข้อเสนอแนะการดำเนินงานโครงการดังกล่าว ให้สามารถขับเคลื่อนเพื่อสร้างประโยชน์สุขและเกิดความมั่นคงในการประกอบอาชีพของราษฎรต่อไป

วันที่ ๑ สิงหาคม ๒๕๖๑

นายพลากร สุวรรณรัฐ องคมนตรี เดินทางไปติดตามและตรวจเยี่ยมโครงการอ่างเก็บน้ำบางทรายนวลอันเนื่องมาจากพระราชดำริ บ้านทับคริสต์ ตำบลคลองชะอุ่น อำเภอพนม จังหวัดสุราษฎร์ธานี

ในการนี้ ได้รับฟังสรุปผลการดำเนินงานและเยี่ยมราษฎรที่ได้รับประโยชน์จากโครงการอ่างเก็บน้ำบางทรายนวลฯ

โอกาสนี้ ได้ปลูกต้นเคี่ยมซึ่งเป็นต้นไม้ประจำจังหวัดสุราษฎร์ธานี พร้อมกับปล่อยกุ้งก้ามกราม จำนวน ๒๐๐,๐๐๐ ตัว เพื่อแพร่ขยายพันธุ์ต่อไป

จากนั้น เดินทางไปโครงการทำนบดินคลองบางพ่อตาพร้อมระบบส่งน้ำอันเนื่องมาจากพระราชดำริ บ้านบางปรุ หมู่ที่ ๖ ตำบลคลองศก อำเภอพนม จังหวัดสุราษฎร์ธานี ซึ่งเป็นโครงการที่พระบาทสมเด็จพระปรมินทรมหาภูมิพลอดุลยเดช บรมนาถบพิตร ทรงรับไว้เป็นโครงการอันเนื่องมาจากพระราชดำริ

ต่อมา เดินทางไปโครงการฝายคลองสะพานนาคอันเนื่องมาจากพระราชดำริ หมู่ที่ ๕ ตำบลคลองศก อำเภอพนม จังหวัดสุราษฎร์ธานี ซึ่งเป็นโครงการที่พระบาทสมเด็จพระปรมินทรมหาภูมิพลอดุลยเดช บรมนาถบพิตร ทรงรับไว้เป็นโครงการอันเนื่องมาจากพระราชดำริ

วันที่ ๒ สิงหาคม ๒๕๖๑

นายพลากร สุวรรณรัฐ องคมนตรี เดินทางไปติดตามความก้าวหน้าและตรวจเยี่ยมสภาพพื้นที่ที่จะก่อสร้างโครงการฝายคลองท่ากระจายอันเนื่องมาจากพระราชดำริ ตำบลคลองพา อำเภอท่าชนะ จังหวัดสุราษฎร์ธานี

โอกาสนี้ ได้เยี่ยมราษฎรในพื้นที่โครงการ

พลอากาศเอก ชลิต พุกผาสุข องคมนตรี เป็นประธานเปิดงานเฉลิมพระเกียรติ สมเด็จพระนางเจ้าสิริกิติ์ พระบรมราชินีนาถ ในรัชกาลที่ ๙ ท่องเที่ยวเชิงเกษตรเขาชะงุ้ม *“ความสุขของคนไทย ใต้ร่มพระบารมี”* ณ โครงการศึกษาวิธีการฟื้นฟูที่ดินเสื่อมโทรมเขาชะงุ้ม อันเนื่องมาจากพระราชดำริ จังหวัดราชบุรี

วันที่ ๙ สิงหาคม ๒๕๖๑

พลอากาศเอก ชลิต พุกผาสุข องคมนตรี เดินทางไปเป็นประธานในพิธีเปิดงานเฉลิมพระเกียรติสมเด็จพระนางเจ้าสิริกิติ์ พระบรมราชินีนาถ ในรัชกาลที่ ๙ เนื่องในโอกาสวันเฉลิมพระชนมพรรษา ๑๒ สิงหาคม ๒๕๖๑ ท่องเที่ยวเชิงเกษตรเขาชะงุ้ม ***“ความสุขของคนไทย ใต้ร่มพระบารมี”*** ณ โครงการศึกษาวิธีการฟื้นฟูที่ดินเสื่อมโทรมเขาชะงุ้ม อันเนื่องมาจากพระราชดำริ ตำบลเขาชะงุ้ม อำเภอโพธาราม จังหวัดราชบุรี

จากนั้นเดินทางไปโครงการอ่างเก็บน้ำบ้านไทยประจันอันเนื่องมาจากพระราชดำริ ตำบลยางหัก อำเภอปากท่อ จังหวัดราชบุรี เพื่อติดตามการดำเนินงานและรับฟังการบรรยายสรุปการดำเนินงานของโครงการอ่างเก็บน้ำบ้านไทยประจันฯ รวมทั้งโครงการพัฒนาแหล่งน้ำอันเนื่องมาจากพระราชดำริในพื้นที่จังหวัดราชบุรี

โอกาสนี้ ได้เยี่ยมและพบปะราษฎรกลุ่มผู้ใช้น้ำในพื้นที่ตำบลยางหัก

นายพลากร สุวรรณรัฐ องคมนตรี เป็นประธานในพิธีเปิดนิทรรศการเฉลิมพระเกียรติประจำปี ๒๕๖๑ ณ ศูนย์ศึกษาการพัฒนาเขาหินซ้อน อันเนื่องมาจากพระราชดำริ จังหวัดฉะเชิงเทรา

วันที่ ๑๐ สิงหาคม ๒๕๖๑

นายพลากร สุวรรณรัฐ องคมนตรี เป็นประธานในพิธีเปิดนิทรรศการเฉลิมพระเกียรติประจำปี ๒๕๖๑ โดยจัดขึ้นระหว่างวันที่ ๑๐ - ๑๒ สิงหาคม ๒๕๖๑ ณ ศูนย์ศึกษาการพัฒนาเขาหินซ้อนอันเนื่องมาจากพระราชดำริ จังหวัดฉะเชิงเทรา เพื่อน้อมรำลึกถึงพระมหากรุณาธิคุณในพระบาทสมเด็จพระปรมินทรมหาภูมิพลอดุลยเดช บรมนาถบพิตร และสมเด็จพระนางเจ้าสิริกิติ์ พระบรมราชินีนาถ ในรัชกาลที่ ๙ ในโอกาสเฉลิมพระชนมพรรษา ๑๒ สิงหาคม ๒๕๖๑ เพื่อให้ประชาชนจากทั่วประเทศได้รับรู้และรับทราบถึงพระมหากรุณาธิคุณที่ได้พระราชทานพระราชดำริ

ในการจัดตั้งศูนย์ศึกษาการพัฒนาเขาหินซ้อน อันเนื่องมาจากพระราชดำริขึ้น เพื่อเป็นสถานที่ศึกษา ทดลอง ค้นคว้า วิจัย และแสดงตัวอย่างความสำเร็จ เพื่อให้เกษตรกรและประชาชนที่สนใจได้เข้ามาศึกษา เรียนรู้ และนำไปปฏิบัติได้อย่างเหมาะสม

ในการนี้ ได้กล่าวเปิดนิทรรศการและเยี่ยมชมนิทรรศการของหน่วยงานต่าง ๆ ที่นำผลงานความสำเร็จจากการพัฒนามาจัดแสดงนิทรรศการ พร้อมร่วมลงนามถวายพระพรสมเด็จพระนางเจ้าสิริกิติ์ พระบรมราชินีนาถ ในรัชกาลที่ ๙

โอกาสนี้ ได้ปลูกต้นรวงผึ้งและปล่อยพันธุ์ปลานิลและปลายี่สกเทศ จำนวน ๘๖,๐๐๐ ตัว ณ บริเวณอ่างเก็บน้ำโครงการพัฒนาส่วนพระองค์เขาหินซ้อน เพื่อแพร่ขยายพันธุ์ต่อไป

นายพลากร สุวรรณรัฐ องคมนตรี ติดตามงานโครงการอันเนื่องมาจากพระราชดำริ ในพื้นที่จังหวัดแม่ฮ่องสอน

วันที่ ๑๕ สิงหาคม ๒๕๖๑

นายพลากร สุวรรณรัฐ องคมนตรี เดินทางไปห้องประชุมศาลากลางจังหวัดแม่ฮ่องสอน เพื่อเป็นประธานการประชุมติดตามและขับเคลื่อนโครงการอันเนื่องมาจากพระราชดำริในพระบาทสมเด็จพระปรมินทรมหาภูมิพลอดุลยเดช บรมนาถบพิตร ด้านโครงการพัฒนาแหล่งน้ำที่มีอายุการใช้งานมานานและจะต้องปรับปรุงซ่อมแซมเพื่อเพิ่มประสิทธิภาพในการบริหารจัดการให้เกิดประโยชน์สูงสุด

จากนั้น เดินทางไปโครงการศูนย์บริการและพัฒนาลุ่มน้ำปายตามพระราชดำริ (ท่าโป่งแดง) ตำบลผาบ่อง อำเภอเมือง จังหวัดแม่ฮ่องสอน เพื่อติดตามการดำเนินงานและเยี่ยมชมกิจกรรมต่าง ๆ ของโครงการศูนย์บริการและพัฒนาลุ่มน้ำปายฯ

วันที่ ๑๖ สิงหาคม ๒๕๖๑

นายพลากร สุวรรณรัฐ องคมนตรี เดินทางไปโครงการพัฒนาราษฎรชาวไทยภูเขาอันเนื่องมาจากพระราชดำริ บ้านปางคอง อำเภอปางมะผ้า จังหวัดแม่ฮ่องสอน เพื่อติดตามการดำเนินงานและเยี่ยมราษฎรในพื้นที่โครงการพัฒนาราษฎรชาวไทยภูเขาฯ พร้อมติดตามความก้าวหน้าการซ่อมแซมอ่างเก็บน้ำปางคองอันเนื่องมาจากพระราชดำริ

จากนั้น เดินทางไปแปลงนาของนายเครือ สมภาร ราษฎรบ้านห้วยซลอบ ตำบลห้วยผา อำเภอเมือง จังหวัดแม่ฮ่องสอน เพื่อร่วมปลูกข้าวในแปลงนา

โอกาสนี้ ได้ปล่อยพันธุ์ปลาลงสู่ลำห้วยซลอบ เพื่อแพร่ขยายพันธุ์ต่อไป

วันที่ ๑๗ สิงหาคม ๒๕๖๑

นายพลากร สุวรรณรัฐ องคมนตรี เป็นประธานในการประกอบพิธีถวายผ้าไตรพระราชทานจากสมเด็จพระนางเจ้าสิริกิติ์ พระบรมราชินีนาถ ในรัชกาลที่ ๙ พร้อมด้วยข้าราชการและราษฎรในพื้นที่โครงการอนุรักษ์แหล่งพันธุกรรมไม้สักและพัฒนาคุณภาพชีวิตราษฎรบริเวณป่าลุ่มน้ำของ – ลุ่มน้ำปาย อันเนื่องมาจากพระราชดำริ อำเภอปางมะผ้า จังหวัดแม่ฮ่องสอน

จากนั้น เดินทางไปประกอบพิธีเปิดจุดสกัดสหัสบุญญาวิวัฒน์ ๒ (ห้วยซลอบ)

โอกาสนี้ ได้มอบสิ่งของให้แก่เจ้าหน้าที่ผู้ปฏิบัติงานพิทักษ์ป่า ที่ได้ปฏิบัติงานสนองพระราชดำริในสมเด็จพระนางเจ้าสิริกิติ์ พระบรมราชินีนาถ ในรัชกาลที่ ๙

ต่อมา เดินทางไปหน่วยปฏิบัติการพื้นที่ที่ ๒ (กลุ่มบ้านห้วยซลอบ) เพื่อชมพื้นที่โครงการอนุรักษ์แหล่งพันธุกรรมไม้สักและพัฒนาคุณภาพชีวิตราษฎรบริเวณป่าลุ่มน้ำของ – ลุ่มน้ำปายฯ

นายพลากร สุวรรณรัฐ องคมนตรี ติดตามงานโครงการอันเนื่องมาจากพระราชดำริ ในพื้นที่จังหวัดนราธิวาส

วันที่ ๒๙ สิงหาคม ๒๕๖๑

นายพลากร สุวรรณรัฐ องคมนตรี เดินทางไปเข้าร่วมประกอบพิธีทางศาสนา ณ มัสยิดบาโง บ้านโคกพะยอม หมู่ที่ ๒ ตำบลโคกเคียน อำเภอเมือง จังหวัดนราธิวาส เพื่อถวายพระพรแด่สมเด็จพระเจ้าอยู่หัว ที่ทรงห่วงใยความเป็นอยู่ของราษฎร

โอกาสนี้ ได้เยี่ยมราษฎรกลุ่มผลิตภัณฑ์กระจูดตำบลโคกเคียน

จากนั้น เดินทางไปโครงการอ่างเก็บน้ำอัยปาโจ พร้อมระบบส่งน้ำอันเนื่องมาจากพระราชดำริ บ้านบาโง หมู่ที่ ๘ ตำบลลาโละ อำเภอรือเสาะ จังหวัดนราธิวาส เพื่อรับฟังบรรยายสรุปผลการดำเนินงานและติดตามการดำเนินงานของโครงการอ่างเก็บน้ำอัยปาโจพร้อมระบบส่งน้ำฯ

โอกาสนี้ ได้เยี่ยมราษฎร เพื่อรับทราบชีวิตความเป็นอยู่ และได้ปล่อยพันธุ์ปลาสุลต่านหรือปลาบ้า จำนวน ๓๕,๐๐๐ ตัว และปลาตะเพียนขาว จำนวน ๓๕,๐๐๐ ตัว เพื่อแพร่ขยายพันธุ์ต่อไป

ต่อมา เดินทางไปวัดชนาราม บ้านไทยสุข หมู่ที่ ๘ ตำบลลาโละ อำเภอรือเสาะ จังหวัดนราธิวาส เพื่อสักการะพระประธานและติดตามการดำเนินงานของศูนย์ศิลปาชีพบ้านไทยสุข

วันที่ ๓๐ สิงหาคม ๒๕๖๑

นายพลากร สุวรรณรัฐ องคมนตรี เป็นประธานเปิดงานชมศูนย์ศึกษา พัฒนาความรู้ ดูนิทรรศการ ครั้งที่ ๑๙ ภายใต้ชื่อ ***"สืบสาน รักษา ต่อยอด สร้างสุขปวงประชา"*** โดยได้รับความร่วมมือจากสำนักงานคณะกรรมการพิเศษเพื่อประสานงานโครงการอันเนื่องมาจากพระราชดำริ (สำนักงาน กปร.) และศูนย์ศึกษาการพัฒนาพิกุลทองอันเนื่องมาจากพระราชดำริ ซึ่งจัดขึ้นระหว่างวันที่ ๓๐ สิงหาคม – ๕ กันยายน ๒๕๖๑ เพื่อสนองพระราชดำริในสมเด็จพระเจ้าอยู่หัว ที่จะทรงสืบสาน รักษา และต่อยอดงานพัฒนาตามแนวพระราชดำริเพื่อประโยชน์และความสุขที่มั่นคงและยั่งยืนตลอดไป

โอกาสนี้ ได้มอบรางวัลแก่ผู้ชนะการประกวดเกษตรกรต้นแบบ เยี่ยมชมผลการดำเนินงานของศูนย์ศึกษาการพัฒนาพิกุลทองฯ ในรูปแบบของนิทรรศการผลสำเร็จของศูนย์ศึกษาฯ และศูนย์สาขา รวมถึงกิจกรรมการสาธิตองค์ความรู้ที่ประสบผลสำเร็จจากการศึกษา ทดลอง และวิจัย นอกจากนี้ ยังมีการจำหน่ายผลิตผลการเกษตรของเกษตรกร ผลิตภัณฑ์ศิลปาชีพ และผลผลิตสินค้าจากโครงการฟาร์มตัวอย่างในสมเด็จพระนางเจ้าสิริกิติ์ พระบรมราชินีนาถ ในรัชกาลที่ ๙ และปลูกต้นรวงผึ้งต้นไม้ประจำพระองค์สมเด็จพระเจ้าอยู่หัว

จากนั้น เดินทางไปสวนพฤกษศาสตร์ชายแดนภาคใต้ ตามพระราชเสาวนีย์ฯ จังหวัดนราธิวาส เพื่อรับฟังบรรยายสรุปผลการดำเนินงานของสวนพฤกษศาสตร์ชายแดนภาคใต้ฯ

ต่อมา เดินทางไปโครงการอ่างเก็บน้ำใกล้บ้านอันเนื่องมาจากพระราชดำริ หมู่ที่ ๖ ตำบลกะลุวอเหนือ อำเภอเมือง จังหวัดนราธิวาส เพื่อรับฟังบรรยายสรุปผลการดำเนินงานตามที่พระบาทสมเด็จพระปรมินทรมหาภูมิพลอดุลยเดช บรมนาถบพิตร พระราชทานพระราชดำริให้หน่วยงานที่เกี่ยวข้องดำเนินการจัดหาน้ำสนับสนุนพื้นที่แปลงวิจัยทดลองของศูนย์ศึกษาการพัฒนาพิกุลทองอันเนื่องมาจากพระราชดำริ และพื้นที่การเกษตรสองฝั่งคลองสะบียอ คลองยาบี และบริเวณใกล้เคียง

โอกาสนี้ ได้ปล่อยปลาพันธุ์กินพืช จำนวน ๗๐,๐๐๐ ตัว เพื่อแพร่ขยายพันธุ์เป็นแหล่งอาหารและสร้างรายได้ให้แก่ราษฎรต่อไป

นายจรัลธาดา กรรณสูต องคมนตรี ติดตามงานโครงการอันเนื่องมาจากพระราชดำริ ในพื้นที่จังหวัดขอนแก่น จังหวัดกาฬสินธุ์ และจังหวัดสกลนคร

วันที่ ๒๙ สิงหาคม ๒๕๖๑

นายจรัลธาดา กรรณสูต องคมนตรี เดินทางไปสำนักชลประทานที่ ๖ เพื่อเป็นประธานการประชุมติดตามและขับเคลื่อนโครงการอันเนื่องมาจากพระราชดำริในพระบาทสมเด็จพระปรมินทรมหาภูมิพลอดุลยเดช บรมนาถบพิตร

จากนั้น เดินทางไปโครงการสถานีสูบน้ำด้วยไฟฟ้าพร้อมระบบส่งน้ำตำบลบ้านดงอันเนื่องมาจากพระราชดำริ ตำบลบ้านดง อำเภออุบลรัตน์ จังหวัดขอนแก่น เพื่อรับฟังบรรยายสรุปผลการดำเนินงานโครงการสถานีสูบน้ำด้วยไฟฟ้าพร้อมระบบส่งน้ำตำบลบ้านดงฯ

โอกาสนี้ ได้เยี่ยมราษฎร เพื่อรับทราบชีวิตความเป็นอยู่ของเกษตรกรและผู้ที่ได้รับประโยชน์จากโครงการฯ

วันที่ ๓๐ สิงหาคม ๒๕๖๑

นายจรัลธาดา กรรณสูต องคมนตรี เดินทางไปโครงการอุโมงค์ผันน้ำลำพะยังภูมิพัฒน์ ตำบลคุ้มเก่า อำเภอเขาวง จังหวัดกาฬสินธุ์ เพื่อรับฟังบรรยายสรุปผลการดำเนินงานโครงการอุโมงค์ผันน้ำลำพะยังภูมิพัฒน์

โอกาสนี้ ได้เยี่ยมชมการดำเนินงานของโครงการฯ และเยี่ยมราษฎร

จากนั้น เดินทางไปแปลงเกษตรทฤษฎีใหม่ของ นายจันทีโคตรดก ที่ใช้น้ำจากอุโมงค์ผันน้ำลำพะยังภูมิพัฒน์ในการทำการเกษตรตามแนวพระราชดำริเกษตรทฤษฎีใหม่จนประสบผลสำเร็จ

ต่อมา เดินทางไปโรงงานหลวงอาหารสำเร็จรูปที่ ๓ (เต่างอย) ตำบลเต่างอย อำเภอเต่างอย จังหวัดสกลนคร รับฟังบรรยายสรุปผลการดำเนินงานของโรงงานฯ และเยี่ยมชมโรงงานฯ

ความพึงพอใจคอลัมน์ต่าง ๆ วารสารอันเนื่องมาจากพระราชดำริ ฉบับที่ ๓/๒๕๖๑

คอลัมน์		มาก	ปานกลาง	น้อย
(๑)	ข่าวพระราชกรณียกิจ	○	○	○
(๒)	บทความเฉลิมพระเกียรติ	○	○	○
(๓)	แนะนำโครงการ	○	○	○
(๔)	เศรษฐกิจพอเพียง	○	○	○
(๕)	น้อมสำนึกในพระมหากรุณาธิคุณ	○	○	○
(๖)	ความเคลื่อนไหว	○	○	○

สิ่งที่ควรปรับปรุง / ข้อเสนอแนะ

.....

.....

* ขอขอบคุณที่กรุณาให้ข้อคิดเห็นต่อวารสารอันเนื่องมาจากพระราชดำริ ความเห็นของท่านจะเป็นประโยชน์ต่อการปรับปรุงวารสารฯ ให้ดียิ่งขึ้น

คำถาม

แบบสอบถามชิงรางวัลของที่ระลึก

ผู้ที่ตอบคำถามถูก ๑๐ ท่านแรก รับของที่ระลึกจากสำนักงาน กปร.

๑. สถานีพัฒนาการเกษตรที่สูงตามพระราชดำริ ดอยบ่อ มีที่ตั้งอยู่ในจังหวัดใด

○ จังหวัดเชียงใหม่ ○ จังหวัดเชียงราย

๒. โครงการเพื่อชุมชนเข้มแข็งและร่มเย็นบ้านสันติ ๒ ตามพระราชดำริสมเด็จพระบรมโอรสาธิราช ฯ สยามมกุฎราชกุมาร อยู่ในพื้นที่จังหวัดใด

○ จังหวัดปัตตานี ○ จังหวัดยะลา

เฉลยคำตอบ

วารสารอันเนื่องมาจากพระราชดำริ ฉบับที่ ๒/๒๕๖๑

ข้อที่ ๑ คำตอบคือ โครงการส่งเสริมกิจกรรมโรงเรียนวัฒนธรรมชนเผ่าเด็กกำพร้า (หลัก ๖๗) มีสถานที่ตั้งอยู่ในประเทศสาธารณรัฐประชาธิปไตยประชาชนลาว

ข้อที่ ๒ คำตอบคือ โครงการอนุรักษ์ฟื้นฟูและส่งเสริมการปลูกหวายและไผ่ตามพระราชดำริ เป็นโครงการที่อยู่ในจังหวัดน่าน

ชื่อ – สกุล .....ตำแหน่ง .....

หน่วยงาน .....โทรศัพท์ .....

ที่อยู่ .....

กรุณาส่งคำตอบมาที่ สำนักงานคณะกรรมการพิเศษเพื่อประสานงานโครงการอันเนื่องมาจากพระราชดำริ
ตามที่อยู่ด้านหลัง หรือโทรสาร ๐ ๒๔๔๗ ๘๕๖๑ – ๒
สามารถตรวจสอบรายชื่อได้ที่ www.rdpb – journal.in.th
หรือแอปพลิเคชัน rdpb – journal

(พื้นที่ส่วนนี้สำหรับโฆษณา)

บริการธุรกิจตอบรับ

ใบอนุญาตเลขที่ ปณ. (น) / 3981 ปนฝ. ทำเนียบรัฐบาล
ถ้าฝากส่งในประเทศไม่ต้องผนึกตราไปรษณียากร

สำนักงาน กปร.
ตู้ ปณ. ๗
ปณฝ. ทำเนียบรัฐบาล
กรุงเทพมหานคร
๑๐๓๐๒

วารสารอันเนื่องมาจากพระราชดำริ

ปีที่ ๑๖ ฉบับที่ ๓/๒๕๖๑ กรกฎาคม - กันยายน ๒๕๖๑

วัตถุประสงค์

๑. เพื่อเผยแพร่พระราชกรณียกิจด้านการพัฒนา ในสมเด็จพระเจ้าอยู่หัว พระบาทสมเด็จพระปรมินทรมหาภูมิพลอดุลยเดช บรมนาถบพิตร สมเด็จพระนางเจ้าสิริกิติ์ พระบรมราชินีนาถ ในรัชกาลที่ ๙ และพระบรมวงศ์ ที่ได้พระราชทานแนวพระราชดำริ เพื่อแก้ไขปัญหาให้แก่ราษฎรและประเทศให้เกิดความยั่งยืนมั่นคงต่อไป

๒. เพื่อสร้างความรู้ ความเข้าใจ เกี่ยวกับแนวพระราชดำริ และโครงการอันเนื่องมาจากพระราชดำริ ให้แก่ประชาชน หน่วยงานรัฐ ภาคเอกชน ตลอดจนสื่อมวลชน ให้ได้รับทราบข้อมูลอย่างถูกต้องและกว้างขวางยิ่งขึ้น

๓. เพื่อขยายผลการพัฒนาและผลสำเร็จจากแนวพระราชดำริและโครงการอันเนื่องมาจากพระราชดำริที่มีกระจายอยู่ทั่วทุกภูมิภาคของประเทศ ไปสู่สาธารณชนได้อย่างกว้างขวาง พร้อมทั้งเป็นเอกสารอ้างอิงได้อย่างถูกต้อง

โปรดทราบ

บทความและข้อเขียนต่าง ๆ ในวารสารอันเนื่องมาจากพระราชดำริเป็นความคิดเห็นส่วนตัวของผู้เขียน ไม่ใช่ความเห็นของสำนักงานคณะกรรมการพิเศษเพื่อประสานงานโครงการอันเนื่องมาจากพระราชดำริ (สำนักงาน กปร.)

หากมีความประสงค์จะนำข้อมูลไปเผยแพร่ โปรดระบุแหล่งที่มาของข้อมูลด้วย

ดำเนินการโดย

สำนักงานคณะกรรมการพิเศษเพื่อประสานงานโครงการอันเนื่องมาจากพระราชดำริ
อาคารสำนักงานโครงการอันเนื่องมาจากพระราชดำริ
เลขที่ ๒๐๑๒ ซอยอรุณอมรินทร์ ๓๖ ถนนอรุณอมรินทร์
แขวงบางยี่ขัน เขตบางพลัด กรุงเทพมหานคร ๑๐๗๐๐
โทรศัพท์ ๐ ๒๔๔๗ ๘๕๐๐-๖
โทรสาร ๐ ๒๔๔๗ ๘๕๖๒

ติดตามข่าวสารเพิ่มเติม ผ่านช่องทางแอปพลิเคชัน

rdpb-journal
www.rdpb.go.th
www.facebook.com/RDPBProject
e-mail:rdpb_project@hotmail.com

คณะที่ปรึกษา

เลขาธิการ กปร. (**นายดนุชา สินธวานนท์**)
รองเลขาธิการ กปร. (**นายลลิต ถนอมสิงห์**)
รองเลขาธิการ กปร. (**นายสมบูรณ์ วงค์กาด**)
รองเลขาธิการ กปร. (**นายปวัตร์ นวะมะรัตน**)
ที่ปรึกษาด้านการประสานงานโครงการฯ (**นางสาวอุศนีย์ ธูปทอง**)
ที่ปรึกษาด้านการพัฒนา (**นางสาววัชรี วัฒนไกร**)
ที่ปรึกษาด้านการประสานงานโครงการฯ (**นางสาวถกลวรรณ ไกรสรกุล**)

คณะบรรณาธิการ

นางพิชญดา หัศภาค
ผู้อำนวยการกองประชาสัมพันธ์ / หัวหน้าคณะบรรณาธิการ

นายปริญญวัฒน์ วัชรอาภากร
ผู้แทนกองประสานงานโครงการพื้นที่ ๒

นางสาวรุ่งรัตน์ วงษ์จู
ผู้แทนกองประสานงานโครงการพื้นที่ ๔

นางสาวสมลักษณ์ บุนนาค
ผู้แทนกองศึกษาและขยายผลการพัฒนาตามแนวพระราชดำริ

นางสาวจำเนียร เพียรไม่คลาย
ผู้แทนกองติดตามประเมินผล

นางอรอนันต์ วุฒิเสน
ผู้แทนกองกิจกรรมพิเศษ

นายนพปฏล มกุลกาญจน์
ผู้แทนกลุ่มพัฒนาระบบบริหาร

นางสาวณัฐดา ศุภสินธุ์
ผู้แทนกองประสานงานโครงการพื้นที่ ๑

นางสาวฉัตตริน บุญเกิด
ผู้แทนกองประสานงานโครงการพื้นที่ ๓

นางสาวกุลวดี ปุงบางกะดี่
ผู้แทนสำนักงานเลขาธิการ

นางสมพร สุขประเสริฐ
ผู้แทนกองพัฒนาทรัพยากรบุคคลเพื่อขับเคลื่อนแนวพระราชดำริ

นางสาวศีต์กร ตันกำแหง
ผู้แทนกองแผนงานและวิเทศสัมพันธ์

นายวัชระ หัศภาค
ผู้แทนศูนย์สารสนเทศ

นายเอกชัย เพ็งสว่าง
นางสาวมทิรา ภัคทิพวดี
นายพลวรรธน์ สายะเสวี
นางสาวประภาพร ซื่อสัตย์
ผู้แทนกองประชาสัมพันธ์

ออกแบบและจัดพิมพ์ที่

บริษัทอมรินทร์พริ้นติ้งแอนด์พับลิชชิ่ง จำกัด (มหาชน)
๓๗/๘ ถนนชัยพฤกษ์ (บรมราชชนนี) เขตตลิ่งชัน กรุงเทพฯ ๑๐๑๗๐
โทรศัพท์ ๐ ๒๔๒๒ ๙๐๐๐
โทรสาร ๐ ๒๔๓๓ ๒๗/๔๒, ๐ ๒๔๓๔ ๑๓๘๕

วารสารอันเนื่องมาจากพระราชดำริ
จัดทำขึ้นเพื่อแจกจ่าย ห้ามจำหน่าย

สถานีพัฒนาการเกษตรที่สูงตามพระราชดำริ ดอยบ่อ จังหวัดเชียงราย